This is a reproduction of a library book that was digitized by Google as part of an ongoing effort to preserve the information in books and make it universally accessible.

Google™ books

https://books.google.com

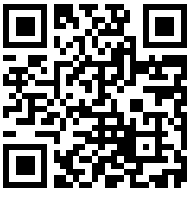

A propos de ce livre

Ceci est une copie numérique d'un ouvrage conservé depuis des générations dans les rayonnages d'une bibliothèque avant d'être numérisé avec précaution par Google dans le cadre d'un projet visant à permettre aux internautes de découvrir l'ensemble du patrimoine littéraire mondial en ligne.

Ce livre étant relativement ancien, il n'est plus protégé par la loi sur les droits d'auteur et appartient à présent au domaine public. L'expression "appartenir au domaine public" signifie que le livre en question n'a jamais été soumis aux droits d'auteur ou que ses droits légaux sont arrivés à expiration. Les conditions requises pour qu'un livre tombe dans le domaine public peuvent varier d'un pays à l'autre. Les livres libres de droit sont autant de liens avec le passé. Ils sont les témoins de la richesse de notre histoire, de notre patrimoine culturel et de la connaissance humaine et sont trop souvent difficilement accessibles au public.

Les notes de bas de page et autres annotations en marge du texte présentes dans le volume original sont reprises dans ce fichier, comme un souvenir du long chemin parcouru par l'ouvrage depuis la maison d'édition en passant par la bibliothèque pour finalement se retrouver entre vos mains.

Consignes d'utilisation

Google est fier de travailler en partenariat avec des bibliothèques à la numérisation des ouvrages appartenant au domaine public et de les rendre ainsi accessibles à tous. Ces livres sont en effet la propriété de tous et de toutes et nous sommes tout simplement les gardiens de ce patrimoine. Il s'agit toutefois d'un projet coûteux. Par conséquent et en vue de poursuivre la diffusion de ces ressources inépuisables, nous avons pris les dispositions nécessaires afin de prévenir les éventuels abus auxquels pourraient se livrer des sites marchands tiers, notamment en instaurant des contraintes techniques relatives aux requêtes automatisées.

Nous vous demandons également de:

+ *Ne pas utiliser les fichiers à des fins commerciales* Nous avons conçu le programme Google Recherche de Livres à l'usage des particuliers. Nous vous demandons donc d'utiliser uniquement ces fichiers à des fins personnelles. Ils ne sauraient en effet être employés dans un quelconque but commercial.

+ *Ne pas procéder à des requêtes automatisées* N'envoyez aucune requête automatisée quelle qu'elle soit au système Google. Si vous effectuez des recherches concernant les logiciels de traduction, la reconnaissance optique de caractères ou tout autre domaine nécessitant de disposer d'importantes quantités de texte, n'hésitez pas à nous contacter. Nous encourageons pour la réalisation de ce type de travaux l'utilisation des ouvrages et documents appartenant au domaine public et serions heureux de vous être utile.

+ *Ne pas supprimer l'attribution* Le filigrane Google contenu dans chaque fichier est indispensable pour informer les internautes de notre projet et leur permettre d'accéder à davantage de documents par l'intermédiaire du Programme Google Recherche de Livres. Ne le supprimez en aucun cas.

+ *Rester dans la légalité* Quelle que soit l'utilisation que vous comptez faire des fichiers, n'oubliez pas qu'il est de votre responsabilité de veiller à respecter la loi. Si un ouvrage appartient au domaine public américain, n'en déduisez pas pour autant qu'il en va de même dans les autres pays. La durée légale des droits d'auteur d'un livre varie d'un pays à l'autre. Nous ne sommes donc pas en mesure de répertorier les ouvrages dont l'utilisation est autorisée et ceux dont elle ne l'est pas. Ne croyez pas que le simple fait d'afficher un livre sur Google Recherche de Livres signifie que celui-ci peut être utilisé de quelque façon que ce soit dans le monde entier. La condamnation à laquelle vous vous exposeriez en cas de violation des droits d'auteur peut être sévère.

À propos du service Google Recherche de Livres

En favorisant la recherche et l'accès à un nombre croissant de livres disponibles dans de nombreuses langues, dont le français, Google souhaite contribuer à promouvoir la diversité culturelle grâce à Google Recherche de Livres. En effet, le Programme Google Recherche de Livres permet aux internautes de découvrir le patrimoine littéraire mondial, tout en aidant les auteurs et les éditeurs à élargir leur public. Vous pouvez effectuer des recherches en ligne dans le texte intégral de cet ouvrage à l'adresse `http://books.google.com`

THE LIBRARY

Wilson Library

Digitized by Google

OTTO HARRASSOWITZ
BUCHHANDLUNG

Digitized by Google

Digitized by Google

SUOMALAISEN TIEDEAKATEMIAN

TOIMITUKSIA

ANNALES

ACADEMIÆ SCIENTIARUM FENNICÆ

SARJA
SER. B.

NID.
TOM. VI.

SUOMALAISEN TIEDEAKATEMIAN KUSTANTAMA

Digitized by Google

Digitized by Google

SUOMALAISEN TIEDEAKATEMIAN

TOIMITUKSIA

ANNALES

AKADEMIAE SCIENTIARUM FENNICAE

SARJA
SER. B.

NID.
TOM. VI.

Digitized by Google

Digitized by Google

Lietuvių

dainos ir giesmės

šiaur-rytinėje Lietuvoje

Dr. **A. R. Niemi** ir Kun. **A. Sabaliausko**

surinktos.

Suomalainen Tiedeakatemia.

Digitized by Google

H. Hempel ir Co., Ryga, Krepostnaja g. 7.

Digitized by Google

Prakalba.

Šiame rinkinyje tilpusios dainos ir giesmės kuone visos surinktos šiaur-rytų Lietuvoje šitose parapijose: Kupiškio, Antašavos, Salamiesčio, Vabalninkų, Kupreliškio, Papilio, Biržų ir Nemunėlio Radviliškio, kurs susisiekia su Kuršo gubernija, nes upė Nemunėlis par keletą mylių yra siena tarp latvių ir lietuvių žemės. Bet yra rinkinyj dainų ir iš kitų parapijų, kurias pasitaikė rinkėjams tik netyčiomis užrašyti.

To krašto žemė lygi; nei kalnų, nei didelių upių bei ežerų nėra; miškų gana daug, pelkių irgi netrūksta, tik jos dabar baigia džiūti.

Minėtose parapijose gyvena lietuviai aukštaičiai, daugiausiai sodiečiai. Didesnių miestų čia nėra, yra tik miesteliai apgyventi lietuvių ir žydų. Šie verčiasi prekyba ir užsiima amatais, miestelėnai gi lietuviai taippat užsiima žemės ukiu ir niekuom nesiskiria nuo sodiečių.

Augštesnysis to krašto luomas, dvarininkai bajorai, yra priėmę svetimą lenkų kalbą ir kulturą; inteligentija gi, kilusi iš sodiečių, tik, išskyrus dvasiškiją, daugiausiai išsisklaidžius po plačią Rusiją; valdžios įstaigose vietas turi užėmę rusai, taip, kad užlaikytojais lietuvių tautos dvasios tverybos pasilieka tik sodiečiai. Gyvena jie daugiausiai sodžiais. Tik vėlesniu laiku pradėjo labai skirstyties į viensėdijas ir užvesti dauglaukinę intensivišką ukę. Užsiima beveik išimtinai žemės ukiu. Žemės turi po kelias, keliolika dešimtinių, o rečiaus kas po 30 ir kiek daugiaus. Savo miško neturi. Visi miškai dvarponių ir valdžios rankose. Daug yra sodiečių bežemių. Nebegalėdami pramisti savo krašte, tukstančiais iškeliavo Amerikon, Anglijon ir į didžiuosius miestus.

Dabar ukininkai yra savininkais savo valdomosios žemės; bet nevisuomet taip buvo. Lig 1861 m. ir Lietuvoje, kaip ir visoje Rusijoje, buvo baudžiava, t. y. ta žemė, kurią valdė valstietis, prigulėjo ponams resp. valdžiai. Ponas galėjo valstietį pavaryti, o jo žemę atiduoti kitam. Ir tie patįs valstiečiai buvo pilnoje pono valdžioje, buvo jo nuosavybė. Valstiečiai turėjo eiti pono dvaran ir visus ten darbus dykai dirbti.

Šitoks padėjimas, ėjimas dvaran, kur dideli žmonių buriai suseidavo ir drauge dirbdavo, žymiai prisidėjo prie užlaikymo tautinės poėzijos ir muzikos.

Digitized by Google

Tik vasario 19 d. 1861 m. manifestu rusų caras Aleksandra II. panaikino baudžiavą, suteikdamas valstiečiams asmenišką liuosybę, paliuosuodamas juos nuo ponų ir paskirdamas žemę, už kurią vienok valstiečiams reikėjo mokėti iždan žinomą mokestį, kad ją įgijus pilnon nuosavyben. Rusų valdžia paskyrė lietuvių gubernijose valstiečiams po gana didelį žemės plotą, apskritai po 25—35 des., kad tokiuo būdu paliuosuot lietuvius nuo intekmės sulenkėjusių Lietuvos ponų. Iš antros gi pusės ta pati valdžia 1864 m. užgynė lietuviams vartoti latinų rašmenius savo rašliavoje, užmesdama rusų raides (graždanką). Lietuviai vienok nepriėmė rusų alfabeto ir bevėlijo kentėti, pasilikti visai be spausdinto žodžio, o gabentis maldaknyges, kalendorius ir laikraščius iš Prūsų. Tik 1904 metais — japonų karo laiku — susilaukė liuosybės spaudos. Šiais tai metais ir prasidėjo Didžioje Lietuvoje — po rusų valdžia — spausdinimas lietuvių laikraščių, ir pasirodė pirmasis dienraštis. Gal but dėlto, kad žmonės neturėjo ko skaityti, taip ilgai užlaikė savo tautinę literaturą. Dabar tai su spaudos pagalbą nauja kultura dideliais žingsniais pradėjo skinti sau taką ir Lietuvos sodžiuje, bet drauge naikinti ir senas giesmes bei dainas ir, kaip seni žmonės sako, senų laikų linksmybę.

Dabar, imant paskutiniųjų 30 metų tarpą, žymiai keičiantis gyvenimo sąlygoms, labai sumažėjo dainavimas. Viena iš didžiausių šio krašto dainininkių, Smilgienė, apie dainavimą, kaip prieš 30—50 metų kad buvo, šit ką papasakojo.

Anuo metu ir linksmiaus buvę.[1] Daug ir visur dainuodavę. Prie to prisidėdavę bendri darbai, einant dvaran. Buriais eidavę ir grįždavę iš dvaro; buriais ten dirbdavę: ant lauko, klojimuose. Kad ir po 1861 m. ukininkai, valdydami po 30 des. žemės, dar nesuskaldytos tarp brolių, turėdavę daug šeimynos, o gyvendavę daugiausiai sodžiais, — irgi buriais eidavę laukan; o prie to dažnai talkas darydavę, kaip va par linarūtę, rugiapjūtę: o tie visi darbai be dainų neapseidavę. Ateis vėl ruduo ir žiema, vakarai ilgi, — visa šeimyna vienoje grįčioje vėl triusia: moterįs verpia, vyrai virves veja, vaikai plūksnas plėšo. Kad nebūt ilga, nuobodu, sako pasakas, dainuoja ir mįsles mina. Kitos literaturos sodžiuje nebuvo: šitaja — lietuviai gaivino savo dvasią. Dainavę, visus darbus dirbant: ir vaiką supant, ir karvę melžiant, ir galvijus ganant. Dėlto tai taip daug ir yra lietuvių dainų, kurias

[1] Neužmirština, kad čia kalbama apie biržėnus, kurie buvo po grapo Jono Tyškevyčiaus († 1862) valdžia.

Digitized by Google

atskyrėme į atskirą darbo dainų bei giesmių kategoriją, nors savo turiniu jos galėtu prigulėti ir prie kitų skyrių.

Bet ypač daug buvę dainuojama par vestuves. Jos traukdavos po kelias dienas, beveik po savaitę, daug apeigų buvę atliekama, ir visa tat buvę lydžiama dainomis. Nemažai dainuojama būdavę ir par vakaruškas, arba kitus pasilinksminimo suvėjimus, kaip va kupoliojant, prie supoklių.

Kaip visur poėzija priguli jaunam amžiui, taip ir pas lietuvius dainuoja labiausiai jaunumenė, ypač moteriškoji. Vestuvėse visus apdainavimus, kas užima didžiausią vestuvių skyriaus dalią, darė mergaitės. Prie naminių darbų dainuoja mergaitės. Ir prie lauko darbų, kaip va linarūtė, gieda moterįs. Vyrai — berniukai — apskritai maža tegiedodavo, jei bent par šienapjūtę; bet užtatai vyrai išimtinai vartodavo muzikos instrumentus. Renkant dainas iš vyrų, kad ir senų, mažai tegauni dainų, o tuom tarpu moterįs, imant vidutiniškai, po kelias dešimtis išdainuodavo.

Mokydavos dainų vienos nuo kitų par vestuves, vakaruškas, darbymetes; gyvenimas sodžiuje palengvindavo tą darbą. Dar ir ši aplinkybe prisidėdavo prie dainų bei giesmių vartojimo, kad nebuvo muzikos šokiams. Dabar šoka, griežiant smuikui, armonikai, ar kokiai orkiestrai. Seniaus armonikos visai nebuvo, smuikas irgi tik vėlesniu laiku atsirado. Tiesa, ir šokių, dabar vartojamų, kaip va polka, valsas, visai nebuvo. Pirmąją pradėjo vartoti sodžiuose (biržėnuose) polką apie 1867 metus. Taigi seniaus, ypač par vakaruškas, šokdavo savus šokius, giedodami giesmes, vadinamas „keturiesa“. Kartu su šokiais vartodavo ir žaislus su šokimu, o dėl rytmo prie jų butinai irgi dainuodavo. Dėlto tai ir yra didis musų rinkinio skyrius „šokių ir žaislų“ skyrius.

* * *

Lietuvos šiaur-rytuose viena dainų rųšis vadinas **giesmės.** Senos dainininkės jas aiškiai atskiria: čia, sako, dainuška, o čia — giesmė. Skirtumas tarp dainų ir giesmių žymus, nors nevisuomet aiškiai, jau žodžiuose, bet ypač matomas giedojime. Daina turi savo gaidą ir giedama, kaip paprastai ir būdavo seniaus, vienbalsiai. Giesmė gi nekuomet negiedama vieno asmens. Ji turi dvi melodiji, kuriedvi eina greta kita kitos, vienydamos tarp savęs ant pamato kontrapunkto. Yr tai labai indomi iš muzikos atžvilgio forma.

Giesmės yra trejopos: a) giedomos **keturiesa, keturios',** b) — **triesa, trijos'** ir c) **dviesa, dviejos'.** Mūsų rinkinyj prie giesmių yra pažymėta, kuri iš kokios rųšies yra, šito-

Digitized by Google

kiuo būdu: Ket., Tr., Dv., o jų muzikališki pavyzdžiai paduoti knygos gale. Prie giesmių keturiesa kaikur pridėta **Giedotojos posmas.** Mat giesmėse keturiesa viena moteris rinkinį renka ir vadinas **užtarėja,** arba **rinkėja,** o antra moteris par visus užtarėjos posmus gieda vieną ir tą patį posmą, skirtą žodžiais ir gaida nuo užtarėjos posmų ir gaidos, ir jinai vadinas **giedotoja.** Giesmės keturios' ypač vartojamos prie šokių, trijos' — prie darbo, o dviejos' — apgiedant.

Giesmėmis taip- gi vadina ir supoklių dainas, nors jos vieno asmens giedamos. Raliavimai (ganant) ir ridavimai (prie milžimo) vadinas ir giesmėmis ir dainomis.

Lietuvių dainų rytmas lėnas, ramus, o pačios jų dainos, atsižymi dideliu skurdumu.

Žmonėse yra daug ir **naujų dainų.** Jose dažniausiai sutinki daug barbarizmų, ypač polonizmų, daug sentimentališkumo ir žymu noras suderinti galūnes. Mūsų rinkinyj naujųjų dainų buvo vengiama, nes, sulyginant su senesniosioms, rodėsi menkesnės poetiškos vertės.

* * *

Kaip jau minėta, vyrai, sulyginant su moterimis, mažai tedainuoja ir tegieda, bet užtatai jie vieni tik vartojo ir vartoja muzikos instrumentus. Šie gana įvairųs: a) kankliai, b) skudučiai, c) ragai, d) vamzdis, e) birbynė, f) ožragis, g) švilpa.

a) **Kankliai** (kitur **kanklės**) yra citros rųšis su 5 metalinėmis stygomis. Galima kartais užeiti ir su 8 stygomis. Paprastai kankliuojama giesmės, vadinamos **keturiesa,** nors yra ir kitokių, kankliams pritaikintų, kompozicijų. Kankliuoja dažniausiai seneliai, pasidėję kanklius ant skobnies, arba ant kelių. Kanklių balsas labai skurdus. Maža bėra kanklininkų.

b) **Skudučiai** (kitur **skurdutės**) dirbami iš jauno uosio medžio, arba vasarą kartais iš builio. Yr tai dūdelės, 12—20 cent. ilgio, tik vienu galu kiauros, kur iš abiejų pusių paužulniai nupjautos ir pučiamos, pridėjus prie apatinės lūpos. Pamatinis skudučių kompletas 5, bet didesnėms kompozicijoms vartojama da 3 dūdelės. Kiekvienas skudutis turi savo vardą ir išduoda tik vieną balsą. Pučiama ant skudučių tam tikros kompozicijos, turinčios savo vardus, o taipogi giesmės keturiesa. Apar. kitų kartų, dažnai buvo vartojami einant, kaip va dvaran baudžiavos laiku.

c) **Ragai** nėra tai instrumentai iš gyvulių ragų, bet iš uosio medžio. Uosį, apie 7 cent. drutumo, parskelia, išskaptuoja, suklijuoja ir apvinioja su toše. Ragų kompelas toks pat,

Digitized by Google

kaip ir skudučių, t. y. 5, jie ir tais pačiais vardais vadinami ir išduoda jie irgi tik po vieną balsą. Ilgumo jie nevienodi: nuo 50 lig 100 cent. Pučiama ant ragų tam tikros jų kompozicijos. Putimui giesmių keturiesa dirbami yra du ilgu ragu, kurie išduoda po keletą balsų; šita ragų rųšis vadinas **daudytės.** Ragai stiprių vyrų muzika, vartojama subatvakariais ir šventadieniais.

d) **Vamzdis,** tarmiškai tariant **lumždis,** išgręžiamas iš uosio, turi ilgio apie 30 cent. ir tris skyleles, taip kad išduoda 4 balsus. Ant jo tirliuojama tam tikros melodijos. Yra tai daugiausiai piemenų instrumentas.

e) **Birbynė** — trumpesnė už vamzdį, bet turi tiek pat skylelių, ir tokios pat melodijos ant jos pučiama. Birbynė išsukama iš alksnio arba karklo. Ją galima padaryti iš šiaudo ir iš žąsies plūksnos. Birbynė išduoda balsą su liežiuvėliu, nelyginant, kaip klernote, tuom tarpu vamzdžio prietaisas balsui išduoti yra toks, kaip vargonų dūdos. Birbynė — piemenų instrumentas.

f) **Ožragis** dirbamas iš ožio rago. Turi tiek pat skylelių, kaip ir vamzdis, ir tokios pat melodijos ant jo tirliuojama. Vartojamas piemenų ir pusbernių.

g) **Švilpa** dirbama iš baltakarnio karklo lazdos. Žievei atkutus, ji numaunama nuo medžio. Prietaisas išduoti balsui toks pat, kaip vamzdyj. Ilgumas švilpos toks, kad, drūtgalį pridėjęs prie lūpų, nelyginant kaip fleitą, galėtumai, ištiesęs ranką, pirštu užkišti jos laibgalį. Skylelių neturi, bet dėl ilgumo išduoda daug balsų. Balsas primena fleitą, labai malonus ir tinka liuosai improvizacijai.

* * *

Šio rinkinio dainos surinktos, kaip jau knygos antgalvyje pasakyta, žemiaus pasirašiusiųjų kun. A. Sabaliausko ir Dro A. R. Niemi.

A. Kun. Sabaliauskas pradėjo užrašinėti tautos dainas 1893 m. kaipo Kauno Dvasiškosios Seminarijos auklėtinis, viešėdamas vasarą savo tėviškėje Krikščių sodžiuje, Papilio par. Par to laiko keletą vakacijų užrašė Krikščiuose ir apielinkėje 134 dainas ir kelius šimtus kitos folkloro rųšies numerų. Vėliaus, kunigaudamas Kurše 1896—1907, nuo įvairių asmenų ir iš įvairių parapijų užrašė 55 dainas. Likusias iš visų 562 savo užrašytųjų dainų, surašė Nemunėlio Radviliškyje 1907—1911 m. ir beveik išimtinai nuo Smilgienės Onos, užėjęs joje kaip kokias kasyklas senų ir gražių giesmių bei dainų ir

Digitized by Google

jų melodijų. Iš jos lygšiol užrašyta 301 daina, bet dar ji atmena ir daugiaus.

Pirmųjų 138 dainų gaidų kun. S. užrašė tik kelias dešimtįs, o nuo 139 numero — visų dainų bei giesmių gaidas turi surašęs. Pasidalydamas su visuomene turtais ir grožybėmis lietuvių tautos dainų ir giesmių, jis 1910 m. liepos 12 d. turėjo paskaitą apie tatai Vilniuje par Liet. Mokslo Draugijos visuotinąjį susirinkimą.[1]

B. Dr. Niemi pradėjo tirinėti lietuvių dainas 1899—1902, bet tą darbą partraukė jam kiti užsiėmimai, ypač sekretorystė Suomių Mokslo Draugijoje. Rudenį 1909 Dr. N., gavęs Rosenbergo stipendiją iš Helsingforso universitatės, toliaus varė lietuvių poėzijos trinėjimą. Pavasarį 1910 paržiūrėdamas Vilniuje Liet. Mokslo Draugijos rankraščius, patemyjo, kad Lietuvos šiaurrytuose poėzija senesnė ir labiaus pradinė, vyko tan kraštan, tuo labiaus, kad dailininkas p. I. Šlapelis, kurio tėviškė Šimonįs, prižadėjo Dr.-ui N. savo pagelbą. Bet ponui Š. greit išvažiavus iš Lietuvos, Dr. N. pasiliko globoje kunigų ir mokinių, su kurių pagelbą ir pasisekė jam vasarą 1910 sudaryti, sulyginant, didelį dainų rinkinį.

Par pustrečio mėnesio — liepos, rugpjučio ir pusę rugsėjo n. st. - parvažiavo Dr. N. šias parapijas: Šimonių, Svedasų, Paystrio, Pumpėnų, Kupreliškio, Kupiškio, Vabalninkų, Antašavos, Salamiesčio, Biržų, Nem. Radviliškio, Papilio ir ąntrą kartą Kupreliškį ir Kupiškį. Iš jų daugiausiai dainų gavo Vabalninkų, Biržų, Papilio ir Kupreliškio par. Kelionės programa buvo apimta ir daugiaus parapijų, bet parvažiavus Šimonis, Svedasus, Paystrį ir Pumpenus, kur nepasisekė daug surinkti dainų, ir patekus pas p. Švegždą netoli Kupreliškio, kur užėjo pirmą didelę dainininkę Rudienę Veroniką iš Jasiukiškio, apsistojo čia, supratęs, kad pakliuvo turtingesnėn dainomis šalin. Iš čia grįžo Vabalninkan ir su pagelba mokinio Kaz. Žitkevičiaus, atsidėjęs ir labai pasekmingai, dvi savaiti surašinėjo dainas. Žmonės džiaugėsi, matydami, kad jų senos dainos gerbiamos ir ieškomos.

Iš Vabalninko Dr. N. važiavo į Biržus, kur reformatų kun. Pov. Jakubėno buvo maloniai priimtas ir globiamas. Biržai pasirodė senesnių dainų vieta dar ir turtingesnė, kaip Vabalninkas. Iš Biržų rinkėjas važiavo Nem. Radviliškin, kad ten išsiėmus dainų kopijas iš kun. Sabaliausko rinkinio. Čia tai pasirodė abiejų rinkėjų rinkinių dainų vienodumas. Iš Radviliškio Dr. N. grįžo vėl į Biržus ir tęsė toliaus surašinė-

[1] Ši paskaita yra atspausdinta „Lietuvių Tautoje", kn. II. d. I. 1911.

Digitized by Google

jimo darbą, paskui pasukė į Papilį, kur abu kunigu, reform. A. Neumanas ir katal. M. Prialgauskis, globojo rinkėją jo darbe. Bet atėjo ir ruduo, o su juomi blogi keliai, dienų trumpumas ir lietus, ir liepė pertraukti kelionę. Skubinosi atgal par Kuprelišķį, Kupišķį į Šimonis. Ir par visą tą laiką Dr. Niemi surinko 1644 lietuvių folkloro numerus.

Renkant lietuvių poėzijos liekanas, Dr. N. atkreipė domą ypač į tas lietuvių dainų rųšis, kurios ligšiol labai mažai Lietuvoje buvo renkamos, kaip va vaikų, lopšinės, piemenų, šokių ir kitų papročių giedojimai.

Suprasdamas varijantų svarbumą mokslo tikslams, rinkėjas rūpinos kuodaugiausiai jųjų surinkti. Dėlto tai šiame rinkinyje tos pačios dainos daug užeinama varijantų.

Dr. Niemi laiko sau už pareigą išreikšti ačiu visiems tiems, kas kokiuo nors būdu padėjo jam jo darbo kelionėje, o ypač šiems: Šimonyse p. I. Šlapeliui, kun. Pov. Pauliukui ir kalviui M. Puteikiui; Svedasuose kunigams K. Kazlauskiui ir A. Brakniui; Kupiškyje dek. kn. Stan. Janulevičiui; Pumpenuose kn-ms J. Viksvai ir M. Jankevičiui; Kuprelišky, kn. Dom. Tuskeniui ir mok. J. Gužiui, taipgi p. K. Švegždai su savo žmona; Vabalninke kn. K. Miežiniui ir minėtajam p. Kaz. Žitkevičiui; Biržuose jau minėtam ref. kn. P. Jakubėnui ir mokiniui M. Tamulėnui; Nem. Radviliškyje p. Jonui Valiuliui, Papilyje minėtiem ku.-ms ref. Neumanui ir kat. Prialgauskiui, Salamiestyje kn. J. Dėmentui.

* * *

Dr. Niemi, matydamas, kad jo ir kun. Sabaliausko rinkiniai talpina senas, iš įvairių atžvilgių svarbias, giesmes ir dainas, pradėjo rūpinties jas atspausdinti: viena, kad nepražūtų, o antra, kad apreiškus jas visuomenei moksliškiems tirinėjimams. Spauzdinti prigulėjo, be abejonės, visupirmu Lietuvių Mokslo Draugijai, bet, sužinojęs, kad šiai Draugijai tam tikslui lėšų nėsą, kreipėsi prie Suomių Mokslo Akademijos (Suomalainen Tiedeakatemia), kuri maloniai sutiko tam dainų rinkiniui paskirti vieną savo metraščių tomą (Toimituksia, Annales.) Labai todėl esame dėkingi Suomių Mokslo Akademijai ir šioje vietoje jai užtatai tariame savo širdingą ačiu.

Buvo aišku, kad korekturos vedimui reikia pasirinkti žmogų, pažįstantį to krašto — Lietuvos šiaur-rytų — tarmes. Dėlto tai Dr. N., kurs žiemą gyveno Helsingforse, pavasarį 1911 m. balandžio men. važiavo int Nem. Radviliškį prie kun. Sabaliausko, kurs ir prisiėme tą darbą.

Digitized by Google

Darbą rinkėjai pasidalino taip: kun. S., kuriam iš mažens to krašto kalba pažįstama, lengvai pataisė ortografiją, sulyg vietinių tarmių reikalavimo, o Dr. N. skirstė dainas į kategorijas.

Apie dainų užrašinėjimo būdą reikėtų štai ką pasakyti. D-ras N., dėlei savo to meto nedideliausio dar lietuvių kalbos mokėjimo, rūpinosi, idant dainos būtų užrašinėjamos pačių lietuvių, bet šitie, kaip papratę, rašė maždaug literatiška ortografija ne suvis fonetiškai. Kadangi tačiau dainos priderėjo paturėti savo krašto ypatybes, t. y. kaip jos žmonių dainuojamos, ir tokiame pavidale turėjo būt apskelbtos, tai mes rūpinomės, kiek galint, vietinėje tarmėje jas išleisti, nors tokiuo būdu rinkinyje būtų įvairumo. Bet taip yra jau ir gyvenime. Kartais duktė dainuoja kitoniškai, negu motina, ir pati kalba jau įvairiuoja tarp kaimyniškų parapijų. Taipogi jau galima patemyti skirtumą tarp dainuojamos ir sakomos dainos ir t. t. Tikrai fonetiško užrašymo lai skaitytojas nelaukia, nes tam dalykui reikėtų turėti kitonišką medegą, negu mes ją turėjome.

Kuomi tatai skiriasi vartotos mūsų knygoje tarmės nuo literatiškosios kalbos? Pabrėžiama čia tik didesnieji skirtumo ruožai. Šiaur-rytiečių lietuvių tarmė skyriasi nuo lieteratiškosios kalbos tuom, kad ten vartojama **u** vietoje **ą** ir **a**, pav. **žusis, runka, unt;** taippat ir linksnyj accus. sing. **duonu, vyru.** Kietas **l**, pav. **sesiula, meiłi** (accus), **łėkti, gałėjo.** Daug vietose tariama **e** arba net ir **ia**, literatiškai rašoma **ė**, kaip va nom. fem. sing. ir plur., pav. **matute, matutes,** taippat ir gen. sing. **matutes.** Tokiose vietose musų knygoje palikta **e**, nors dėl aiškumo vietomis pasitaiko ir **ė**. Vietoje **a** dažnai tariama labai trumpą **u**, arba parpus **a**, parpus **u**, pav. vilkus visus ožkus surijo (S 85). Tokiose neaiškiose vietose turėtasi literatiškosios kalbos. Taippat daryta, kur vietoje **o** taria **a**, kaip va **vyra** (gen. sing.), **saka** (praesens), **ėja, šoka** (praet.). Locat. sing. masc. tariama ne tai **e**, ne tai **i**; taip ir palikta vietomis **i**, vietomis **e: lauke** ir **lauki.** Apie Biržus vietoje **buvau, buvai** taria **buvó, buvė;** čia rašyta **au** ir **ai.** Dar vėl užlaikyta ypatybės tarmės, vartojamos Papilyj, Kupreliškyj, Salamiestyj, Kupiškyje, kuri skyriasi nuo Biržėnų, Vabalninkėnų tuom, kad ten vietoje **ė** sako **a**, pav. **tavas, panytala.** Arba vietoje **a** labai dažnai **o: rotai vorgina orklį;** arba vėl vietoj **e** sakoma **ė: tėvėlis, vėdėlėi.** Papilio parapijos dalis (Gavėniškis, Krikščiai, Mielaišiai ir kiti sodžiai) priguli prie Biržų valščiaus, iš tos tai priežasties,

Digitized by Google

kad tų sodžių žmonėms prisieina nuolatos susitikti ir su papiliečiais ir su biržėnais, tai jie pav. aname sakiny „ratai vargina arklį“ taria nei tikrą **a**, nei tikrą **o**, bet kažkokį vidurinį **ao**. Šios vietos dainos rašytos biržėnų tarme. Apie Biržus ir Papilį dažnai vartoja apskūstinį vietlinksnio vietoje, ir atžagariai: pav. **aš buvau miškan; aš einu miške** (= į mišką); arba dar ir taip sako: **margan lopšely** (n. 178); **anam galan lauko** (N 2000). Giesmėse užeinamos ir senos formos, dabar šnekoje nebevartojamos, kaip va: **nešiema, dėjiemuo.**

Skyrstant dainas į kategorijas statyta klausimą: iš kur daina ima savo motyvą, kas buvo jos priežastis, ar orinis lietuvio sodiečio gyvenimas, ar vidujinis. Dėlto tai į tris didelius skyrius ir skyrta: I. darbo, pokilių, papročių ir kitų gyvenimo padėjimų dainos; II. lyriškosios ir III. epiškosios.

Dėlto kad mums rūpėjo prie darbo vartojamas giesmes sudėti į vieną skyrių, kas ir buvo padaryta sulyg nurodymų dainininkės Smilgienės, tai jan pakliuvo ir tokios dainos, kurios savo turiniu galėjo prigulėti ir prie kitų skyrių. Paskirstymas giesmių į Dv., Tr. ir Ket. padaryta taipgi sulyg žodžių tos pačios Smilgienės. Patemyjimai prie dainų pridėti iš lūpų pačių giesmininkų.

Turėdami kur kas daugiaus dainų, kaip mes jas galėtumėm spausdinti, daug dainų palikome nepaėmę į mūsų knygą. Bet dėlto, kad ir jos gali turėti kokią svarbą tirinėtojui, tai jas, arba jų varijantus, pažymėjome dainos gale tokiuo būdu, pav.: Daina N 87, var 824 ir t.t. Dėl vietos stokos rūpinomės ir dainų antgalviais kuo mažiausiai vietos užimti. Užtat rinkėjo vardą ir numerį ženklinome pav. taip: N 375; S 63. Skaitlinė kabėse reiškia dainininko numerą iš sąrašo, gale knygos pridėto. Ten pat yra sąrašas ir svetimų rankraščių, kuriais rinkėjas naudojosi; prie dainų jie pažymėti didelėmis raidėmis kabėse, pav. (R), (V). Prie kaikurių dainų visai nėra dainininko vardo. Tas atsitiko dėlto, kad kartais, surašinėjant dainas, esant pilnai grįčiai žmonių, o dainininkai kits už kito sakė dainas, nebuvo galima suskubti jų vardai užrašyti. Prie giesmių parodyta, kurios rųšies jos yra, sutrumpintais žodžiais: Dv., Tr., Ket. Prie n. 149 ir 150 šalyje dainos eilių matyt didelės A B C D; jos parodo, kad tos dainos eilios su raidėmis A B C D giedamos vienu laiku ir tiek pat asmenų, tik skirtomis gaidomis.

Digitized by Google

Geresniam lietuvių dainų bei giesmių būdo pažinimui knygos gale pridėtos jų labiaus charakteristiškos gaidos, iš kun. S. rinkinio išimtos.

Pridėdame taipgi žodynėlį rečiaus vartojamų ir mažiaus suprantamų žodžių.

Ant galo paduodame iš fotografijų padarytus vieno vyro kanklininko ir keleto mūsų dainininkių paveikslėlius.

Nemunėlio Radviliškis, rugs. 22 d. 1911.

A. R. Niemi. **A. Sabaliauskas.**

Digitized by Google

Vorwort.

In dieser Sammlung findet man fast ausschliesslich Lieder (dainos und giesmės) aus dem Nordosten Litauens, und zwar aus den Gemeinden: Kupiški, Antošew, Wobolniki, Solomiesc, Kupreliški, Popiel, Birzen und Radziwiliški an der Memel, (Nemunėlis), welche die Grenze zwischen Kurland und Litauen einige Meilen weit bildet. Nur einige wenige der hier vorliegenden Lieder stammen aus andern Gemeinden, wo sie von den Sammlern gelegentlich aufgeschrieben sind.

In dieser Gegend ist das Land eben; es gibt hier weder Hügel, noch Berge; weder grössere Flüsse, noch Seen; Wälder gibt es ziemlich viel, an Morästen fehlt es auch nicht, aber letztere werden wohl bald ganz austrocknen. In den obengenannten Gemeinden leben die Hochlitauer (Augštaičiai), meistenteils Dorfbewohner. Grössere Städte gibt es hier nicht, dagegen kleine, die von Litauern und Juden bewohnt werden. Die letzteren treiben Handel und Gewerbe, während die litauischen Bewohner, auch der Städte sich mit Ackerbau beschäftigen und sich in ihrer Lebensweise in nichts von den Dorfbewohnern unterscheiden.

Der höhere Stand dieses Landes, die adeligen Gutsbesitzer, hat sich die fremde Sprache und Kultur der Polen angeeignet; die aus der Mitte des Volkes hervorgegangene Intelligenz, die Geistlichen ausgenommen, zieht meistens in das weite Russland; die Ämter in den Staatsanstalten sind von Russen besetzt. Somit bleiben die Dorfbewohner die einzigen Träger und Bewahrer der alten litauischen Volksliteratur.

Sie leben gewöhnlich in Dörfern, nur in der letzten Zeit ist ein starker Zug zum Einzelwohnen bemerkbar geworden, was eine intensivere Bewirtschaftung des Landes zur Folge hat. Im allgemeinen beschäftigt man sich fast ausschliesslich mit Ackerbau. Die Bauern besitzen je zu 10—20, manchmal 30 und noch mehr Dessjätinen Land; eigenen Wald haben sie jedoch nicht; alle Wälder gehören den Gutsbesitzern oder dem Staate. Es gibt aber sehr viele Bauern, die gar kein

Digitized by Google

Land besitzen. Viele Tausende, die ihr tägliches Brod nicht in der Heimat verdienen können, ziehen in die Städte oder wandern aus, meistens nach Amerika und England.

Die Landwirte sind jetzt vollgültige Besitzer ihrer Ländereien; aber so war es früher nicht. Bis zum Jahre 1861 herrschte in Litauen die Leibeigenschaft, ebenso wie in ganz Russland, d. h. das Land, welches die Bauern bebauten, gehörte den Gutsbesitzern oder dem Staate. Der Gutsbesitzer hatte sogar das Recht, den Bauer zu vertreiben und sein Land einem anderen zur Nutzung zu geben. Die Bauern selbst waren völlig von dem Gutsherrn abhängig, sie waren eben sein Eigentum.

Bei der gemeinsamen Frohnarbeit, dem Scharwerk, zu grösseren Haufen versammelt, übte sich das Volk in Gesang und Musik, erlabte sich die geknechtete Volksseele an heimischen Phantasiegebilden und Melodieen.

Erst durch das Manifest vom 19. Februar 1861 wurde vom Kaiser Alexander II. die Leibeigenschaft aufgehoben, den Bauern persönliche Freiheit, und einem jeden ein Stück Landes zugeteilt, für das jedoch die Bauern im Laufe der Jahre einen gewissen Preis der Regierung abtragen mussten. In den litauischen Gouvernements erteilte die russische Regierung den Bauern ziemlich grosse Landstücke, ca. 20—35 Dessjätinen, um auf diese Weise die Litauer dem Einflusse des polonisierten Adels zu entziehen. In derselben Absicht verbot die russische Regierung im Jahre 1864 den Litauern das lateinische Alphabet zu gebrauchen und drängte ihnen das russische Alphabet (гражданка) auf, doch zogen die Litauer es vor, lieber ganz ohne gedruckte Bücher zu bleiben, als das russische Alphabet anzunehmen. Erst im Jahre 1904, zur Zeit des Japanischen Krieges, erlangten die Litauer die Freiheit der Schrift wieder. In demselben Jahre erschienen in Russisch-Litauen viele litauische Zeitschriften und das erste Tageblatt. Infolge des 40-jährigen Zwanges, wo man ausser den von Preussen hereingeschmuggelten Gebetbüchern, Kalendern und Zeitungen nichts zu lesen hatte, hielt das Volk mit desto grösserer Liebe an seinen Volksliedern fest. Nun aber begann die Kultur mit Hilfe der Presse sich schnell eine sichere Bahn in die litauische Bevölkerung zu brechen, zugleich aber auch die alten „dainos“ und „giesmės“, und wie die ältere Generation behauptet, die Fröhlichkeit Litauens zu verdrängen. In den letzten 30 Jahren verminderte sich mit der Veränderung der Lebensbedingungen auch der Volks-

Digitized by Google

gesang bedeutend. Eine der grössten Volksliedersängerinnen, Smilgienė, erzählte über die Zustände vor 30—50 Jahren etwa Folgendes:

Die alte Zeit war lustiger[1]. Man sang viel und überall; das förderten die gemeinschaftlichen Arbeiten auf den Höfen. Man ging in Haufen zum Hofesdienst und kehrte ebenso zurück. Als nach 1861 die Wirte zu 30 Dessjätin erhielten, mussten sie auch viele Arbeiter halten, und da sie in Dörfern wohnten, so kann man sich vorstellen, in was für grossen Gruppen sie dann aufs Feld zur Arbeit zogen. Um eine Feldarbeit, z. B. das Flachszupfen, rascher zu fördern, luden sich die Wirte mit ihren Arbeitern gegenseitig zu Hilfe, und solche Tage bildeten immer ein Fest, welches unter dem Namen „talka" bekannt ist. Vom Gesang begleitet, ging die Arbeit rasch von statten.

An den langen Herbst- und Winterabenden beschäftigte sich das ganze Hauswesen wieder zusammen; die Männer drehten Stricke, die Weiber spannen, und die Kinder halfen mit einer ihrem Alter angemessenen Arbeit, wie z. B. Federzupfen. Zur Zerstreuung wurden Märchen erzählt, Lieder gesungen, Rätsel gelöst u. s. w. Eine andere Poesie gab es in den Dörfern nicht: an dieser erquickten die Litauer ihren Geist. Man sang bei jeder Arbeit: man sang das Kind in den Schlaf, man sang beim Melken der Kuh, beim Weiden des Viehes. (Daher gibt es auch so viele Lieder, welche wir einer besondern Arbeitslieder - Kategorie zuweisen, die nach ihrem Inhalt wohl auch zu andern Kategorien gehören dürften). Ganz besonders viel wurde aber bei den Hochzeiten gesungen. Diese wurden einige Tage, manchmal eine ganze Woche, gefeiert. Viele uralte Zeremonien wurden dabei vollzogen, und alles mit Gesang. Nicht wenig sang man auch während der Tanzabende („vakaruškos") und anderer Belustigungsversammlungen, wie z. B. beim Tanz im Grünen am Johanniabend und bei der Schaukel zu Ostern.

Wie überall die Poesie der Jugend eigen ist, so singt auch bei den Litauern meistens die Jugend, und zwar besonders die weibliche. Bei Hochzeiten verrichteten junge Mädchen verschiedene Zeremonieen des „Besingens", was den Hauptteil der Hochzeitslieder bildete. Bei Hausarbeiten sangen die Mädchen, bei Feldarbeiten, wie z. B. dem Flachsziehen, sangen die Frauen. Männer und Jünglinge sangen überhaupt wenig,

[1] Man muss bemerken, dass hier von Birzen und Umkreis, den Besitzungen des Grafen Johann Tyszkiewicz († 1862), die Rede ist.

Digitized by Google

ausser bei der Heuernte; aber dafür gebrauchten die Männer Musikinstrumente. Wollte man unter Männern Lieder sammeln, so fände man deren wenig, während die Frauen sehr viele „dainos" vorsingen können. Man erlernte Lieder von einander: zu Hochzeiten, Tanzabenden („vakaruškos"), zur Arbeitszeit, und das Leben in Dörfern trug viel dazu bei.

Der Mangel an Tanzmusik beförderte den Gebrauch der „dainos" und „giesmės". Jetzt spielt man Geige, Harmonika, ja man hat sogar Orchester zum Tanz. Früher aber gab es keine Harmonikas und Geigen, diese wurden erst in der letzten Zeit bekannt. Auch Tänze, die man jetzt allgemein tanzt, wie z. B. Polka, Walzer, kannte das Volk früher nicht. Die erste Polka wurde in Birzen und Umgegend im Jahre 1867 getanzt. Mit den Liedern vereinigten sich auch Spiele. In alten Zeiten tanzte man an den „vakaruškos" litauische Nationaltänze, wobei Lieder „zu Vieren" („keturiesa") gesungen wurden. Bei diesen Tänzen führte man auch Gesellschaftsspiele mit Gesang auf und Reigentänze. Daher ist auch ein grosser Teil unserer Sammlung „Šokių ir žaislų" d. h. „Tänze und Spiele" benannt.

* * *

In Nordost-Litauen nennt man eine Gattung Lieder „giesmės". Alte Liedersängerinnen unterscheiden sie deutlich: das sagen sie, ist eine „dainuška" und dies — eine „giesmė". Der Unterschied zwischen den „dainos" und „giesmės" ist bedeutend, und zwar liegt er nicht sowohl im Text wie in der ganzen Art des Gesanges. Die „Daina" hat ihre Melodie und wird, wie in alten Zeiten, einstimmig gesungen. Die „giesmė" wird nie von einer Person gesungen. Sie hat zwei Melodieen, die nebeneinander gehen und sich nach den Gesetzen des Kontrapunktes vereinigen. Das ist eine sehr interessante musikalische Form. Es gibt dreierlei „giesmės": a) diejenigen, welche zu Vier gesungen werden (keturiesa, keturios'), b) zu Dreien (triesa, trijos') und c) zu Zweien (dviejos', dviesa). In unserer Sammlung findet man bezeichnet, zu welcher Gattung jedes Lied („giesmė") gehört, und zwar mit: Ket., Tr., Dv., und musikalische Proben derselben sind am Ende des Buches angegeben. Bei den giesmės-keturiesa ist manchmal ein Giedotojos posmas (Strophe der Sängerin) beigelegt. In den giesmės-keturiesa sammelt eine Frau den Stoff und heisst Sammlerin oder Vorsprecherin „užtarėja" oder „rinkėja", und eine an-

Digitized by Google

dere singt die ganze Zeit ein und dasselbe Motiv, das in Worten und Melodie von der Melodie der „užtarėja“ verschieden ist; diese nennt man „giedotoja“. Die giesmės-ket. werden hauptsächlich beim Tanz gebraucht, die g.-triesa bei der Arbeit, und g.-dviejos' besingend. Giesmės nennt man auch die Schaukellieder, obgleich sie nur von einer Person gesungen werden. Beim Melken („ridavimai“), Hüten des Viehes („raliavimai“) gesungene Lieder heissen giesmės und dainos. Der Rhythmus litauischer Lieder ist langsam, ruhig; sie alle zeichnen sich durch einen Ausdruck der Wehmut aus.

Es gibt noch viele neue Lieder. In diesen findet man häufig sprachliche Barbarismen, besonders Polonismen, viel Sentimentalität und den deutlichen Wunsch, Reime zu bilden. In unserer Sammlung haben wir es vermieden, die neuen Lieder aufzunehmen, denn mit den alten verglichen, haben sie offenbar einen geringeren Wert.

* * *

Wie schon gesagt, singen die Männer im Vergleich zu den Frauen weniger; dagegen gebrauchen sie allein die Musikinstrumente. Es sind dies folgende: a) kanklės, b) skudučiai, c) ragai, d) vamzdis, e) birbynė, f) ožragis, g) švilpa.

a) Kankliai oder Kanklės ist eine Art Zither mit 5 Metallsaiten. Es gibt auch 8-saitige kanklės. Gewöhnlich spielt man auf kanklės Lieder „keturiesa“ (s. oben S. XVI) obgleich es auch andere Musik gibt, die speciell für die kanklės gedacht ist. Kanklės spielen gewöhnlich Greise, das Instrument auf dem Tisch oder auf den Knieen haltend. Der Ton der Kanklės ist rührend und zart. Es gibt nicht mehr viele, die auf den kanklės spielen können.

b) Skudučiai, oder skurdutės werden aus jungem Eschenholz oder, im Sommer, aus Gartenweiden verfertigt. Es ist ein 12—20 Centm. langes Rohr, nur an einem Ende durchlöchert; dieses Ende ist von beiden Seiten schräge angeschnitten und wird beim Blasen an die Unterlippe gehalten. Das Grundkomplet für skurdutės sind 5 Personen. Gewöhnlich spielt man skurdutės zu 5, aber bei grösseren Werken gebraucht man noch weitere 3 skurdutės. Jeder skudutis hat seinen Namen und gibt nur einen Ton. Man spielt auf skuduciai nur besondere, dazu geeignete Stücke, die ihren eigenen Namen haben, ausserdem auch giesmės keturiesa. Man gebrauchte dieses Instrument zur Zeit der Leibeigenschaft gern auf dem Wege zur Arbeit und wenn man von ihr heimkehrte.

Digitized by Google

c) Ragai (Hörner) sind ein nicht aus Viehhorn, sondern aus Eschenholz gefertigtes Instrument. Man nimmt ein etwa 7 Cent. dickes Stück Eschenholz, zerspaltet und schneidet es hohl, leimt es dann zusammen und umwickelt es mit Birkenrinde. Die Zahl der „ragai" ist dieselbe wie bei den „skurdutės", d. h. 5, sie werden mit denselben Namen benannt wie jene und haben ebenso nur einen Ton. Der Länge nach sind sie nicht gleich, von 50—100 Cent. Auf den „ragai" spielt man besondere, für dieses Instrument geeignete Musikstücke. Um keturiesa-giesmės zu blasen, macht man zwei lange Hörner, welche einige Töne haben; diese Art Horn nennt man daudytės. „Ragai" werden meistens von starken Männern geblasen und man hört sie Sonnabendabends und an Feiertagen spielen.

d) Vamzdis oder auch „lumždis" genannt, wird aus Eschenholz geschnitten, ist ungefähr 30 Cent. lang und hat drei kleine Löcher, so dass das Instrument vier Töne hat; auf ihm werden nur bestimmte Melodien geblasen. Es ist hauptsächlich ein Schäferinstrument.

e) Birbynė ist kürzer als der vamzdis, hat aber auch dieselben Löcher und man kann darauf dieselben Melodien blasen. Die birbynė wird gewöhnlich aus Ellern oder aus Weidenholz ausgehöhlt. Man kann sie aber auch aus Langstroh und aus Gänsefedern machen. Die birbynė gibt den Ton mittelst eines Züngleins, wie die Klarinette, während der vamzdis mit der Orgelpfeife verglichen werden kann. Die „birbynė" ist ein Hirteninstrument.

f) Der Ožragis wird aus dem Horn eines Ziegenbocks gemacht. Er hat auch Löcher, wie der „vamzdis", und man kann darauf dieselben Melodieen blasen. Er wird von Hirten und Knechten benutzt.

g) Švilpa wird aus weissem Sumpfweidenholz gemacht. Die Rinde, die sich im Frühling infolge der Zirkulation des Saftes vom Holze leicht abtrennt, wird unbeschädigt abgezogen. Die Einrichtung zur Hervorbringung des Tones ist dieselbe wie im „vamzdis". Die Länge der švilpa ist eine solche, dass, wenn man das dickere Ende an die Lippe ansetzt, man, die Hand ausstreckend, mit einem Finger das dünnere Ende zudecken kann. Löcher hat sie nicht. Infolge der Länge werden viele Töne hervorgebracht. Der Ton erinnert an die Flöte und eignet sich für freie Improvisation.

* * *

Digitized by Google

Die Lieder dieser Sammlung sind, wie im Titel des Buches gesagt, von den Unterschriebenen Dr. A. R. Niemi und dem Pfarrer A. Sabaliauskas gesammelt.

A) Pfarrer Sabaliauskas fing schon im Jahre 1893 an, „dainos" aufzuschreiben, als er, als Zögling des Kovnoschen geistlichen Seminars, die Sommerferien in seiner Heimat im Dorfe Krikšči, in der Popielschen Gemeinde, verbrachte. In jener Zeit sind 134 Dainos und einige Hundert Nummern anderer Beiträge zur Volkskunde aufgeschrieben. Später, als Priester in Kurland 1896—1907, sammelte er bei verschiedenen Personen verschiedener Gemeinden 55 „dainos". Die übrigen der im ganzen 562 „dainos" schrieb er in Radziviliški an der Memel 1907—1911 auf und fast alle nur von Anna Smilgienė, die eine wahre Fundgrube alter und schöner „giesmės" und „dainos" und deren Melodien ist. Von ihr hat er 301 „dainos" aufgeschrieben, aber sie erinnert sich noch mehrerer. Von den ersten 138 „dainos" sind nur wenige Melodien aufgezeichnet, aber von № 139 an haben alle „dainos" ihre Weisen. Am 12. Juli 1910 machte Pf. S. in einem Vortrage, den er in der allgemeinen Versammlung der „Litauischen Wissenschaftlichen Gesellschaft" in Wilna hielt, auf den Reichtum und die Schönheit der litauischen Volkslieder aufmerksam[1].

B) Dr. Niemi hat 1899—1902 die litauischen „dainos" zum Gegenstand seiner Forschungen gemacht, aber diese Arbeit wurde durch seine Tätigkeit als Sekretär der „Finnischen Literarischen Gesellschaft" unterbrochen. Als Dr. N. 1909 das Rosenbergsche Stipendium von der Helsingforser Universität erhielt, setzte er seine Studien über die litauische Poesie fort. Im Frühling des Jahres 1910 arbeitete er die Handschriften der „Litauischen Wissenschaftlichen Gesellschaft" in Wilna durch und bemerkte, dass im nordöstlichen Litauen die Volkspoesie am meisten Ursprünglichkeit aufzuweisen hatte. Er entschloss sich daher, in diese Gegend zu gehen, um so mehr, da der Künstler I. Šlapelis aus Šimance gebürtig, ihm seine Hilfe versprochen hatte. Herr Šlapelis war jedoch gezwungen bald wegzufahren, und so blieb Dr. N. auf die Hilfe der Geistlichen angewiesen. Doch gelang es ihm dort im Sommer 1910 eine bedeutende Zahl von Liedern zu sammeln.

Im Laufe von 2½ Monaten — Juli, August und der ersten Hälfte des September n. St. — bereiste Dr. N. folgende

[1] Dieser Vortrag ist nachher in „Lietuvių Tauta" (kn. II dal. 1) gedruckt worden.

Digitized by Google

Gemeinden: Šimance, Swiadosce, Poystše, Pompiany, Kupreliški, Kupiški, Wobolniki, Antošew, Solomiesc, Birzen, Radziwiliški a. d. Memel, Popiel und zum zweiten Mal Kupreliški und Kupiški. Die reichste Ausbeute an „dainos" boten ihm Wobolniki, Birzen, Popiel und Kupreliški. Im Reiseplan standen noch andere Gemeinden, aber da es ihm in Šimance, Swiadosce, Poystše und Pompiany nur wenige „dainos" einzusammeln gelang, und er bei Herrn K. Szwegždo in Kuprelischki die erste grosse Dainossängerin Weronika Rudienė aus Jassiukiški fand, weilte er dort länger, überzeugt, dass diese Gegend den grössten Reichtum an „dainos" besitze. Von hier kehrte er nach Wobolniki zurück, wo er sehr erfolgreich zwei Wochen verbrachte und viele „dainos" mit Hilfe des Schülers Kas. Žitkevičius aufschrieb.

Die Leute freuten sich, als sie ihre alten Lieder gesucht und geschätzt sahen. Aus Vobolniki fuhr Dr. Niemi nach Birzen, wo er vom reformierten Pastor Paul Jakubenas gastfreundlichst empfangen und in seiner Arbeit unterstützt wurde. Birzen erwies sich noch reicher an alten „dainos" als Wobolniki. Aus Birzen fuhr der Sammler nach Radziviliški a. d. Memel, um hier die vom Pfarrer Sabaliauskas gesammelten Lieder kopieren zu lassen. Hier zeigte sich die Gleichartigkeit der beiden Sammlungen. Aus Radziviliški kehrte Dr. N. wieder nach Birzen zurück und setzte die Arbeit des Aufschreibens fort, dann begab er sich nach Popiel, wo ihm beide Geistlichen, der reformierte Pastor Ad. Neumann und der kat. Pfarrer M. A. Prialgauskis bei seiner Arbeit halfen.

Bald aber kam der Herbst mit seinen schlechten Wegen und kurzen Tagen und zwang den Sammler, seine Reise zu unterbrechen. Er eilte über Kupiški, Kupreliški und Šimance zurück. Während dieser Zeit hatte Dr. N. 1644 Beiträge zur Volkskunde gesammelt.

Indem Dr. N. die Reste der litauischen Volkspoesie einsammelte, erregten seine Aufmerksamkeit besonders Lieder, die bis dahin gar nicht bekannt waren, wie z. B. die Wiegen-, die Schäfer-, die Tanzlieder, und andere, die bei verschiedenen Gebräuchen gesungen wurden.

Überzeugt von der Wichtigkeit der Varianten für die wissenschaftliche Forschung suchte der Sammler deren

Digitized by Google

möglichst viele aufzuschreiben; deswegen findet man in dieser Sammlung so viele Varianten von ein und demselben Liede.

Dr. N. hält es für seine Pflicht, seinen Dank allen den Personen auszudrücken, die auf irgend eine Weise ihm bei seiner Arbeit geholfen haben, besonders: in Šimance dem Herrn I. Šlapelis, dem Pfarrer Paul Pauliukas und dem Schmiede M. Puteikis; in Swiadosce dem Pf. K. Kazlauskas und Pf. A. Braknis; in Kupiški dem Dek. Stan. Janulewičius; in Pompiany dem Pf. J. Wikswa und dem Pf. M. Jankewičius; in Kupreliški dem Pf. D. Tuskenis und dem Lehrer J. Gužys, wie auch Herrn K. Szwegždo und dessen Frau; in Wobolniki dem Pf. K. Miežinis und dem obengenannten Herrn K. Žitkewičius; in Birzen dem schon erwähnten Pastor Jakubenas und dem Schüler M. Tamulenas; in Radziwiliški Herrn Jonas Valiulis; in Popiel Pastor Neumann und dem kat. Pf. Prialgauskas; in Solomiesc dem Pf. J. Dėmentas.

Da Dr. N. bemerkte, dass seine Sammlung samt der vom Pf. Sabaliauskas recht alte und in mancher Hinsicht sehr wichtige „dainos" enthalte, so sorgte er dafür, dass beide gedruckt wurden: erstens, damit sie nicht verloren gehen, und zweitens, um sie der wissenschaftlichen Forschung zugänglich zu machen. Das erste Recht sie zu drucken hatte ohne Zweifel die „Litauische Wissenschaftliche Gesellschaft"; als Dr. N. aber erfuhr, dass es dieser zu diesem Zwecke an Mitteln fehle, wandte er sich an die „Finnische Wissenschaftliche Akademie" (Suomalainen Tiedeakatemia), welche freundlichst einwilligte, einen Band ihrer Jahresschrift (Toimituksia, Annales) dafür zu bestimmen. Wir sind dafür der genannten Akademie sehr dankbar und bringen diesen unsern herzlichen und ergebenen Dank auch an dieser Stelle zum Ausdruck.

Es war klar, dass man für die Korrekturen einen Kenner der Sprache des nordöstlichen Litauens finden müsste. Daher begab sich Dr. N., der den Winter in Helsingfors zugebracht hatte, im April 1911 nach Radziwiliški a. d. M. zu Pf. Sabaliauskas, der sich dieser Mühewaltung bereitwilligst unterzog.

Man teilte die Arbeit so ein: Pf. S., welchem die Sprache der Gegend von Kindheit auf bekannt ist, redigierte mit leichter Hand die Texte, wie sie die Mundart des Ortes fordert, und Dr. N. teilte die dainos in Kategorien ein.

Digitized by Google

Was die Form der Aufzeichnung anbetrifft, so ist Folgendes zu bemerken: Dr. N. bemühte sich beim Sammeln wegen seiner damals verhältnismäßig geringen Kenntnis der litauischen Sprache die „dainos", von Litauern aufschreiben zu lassen; diese bedienten sich jedoch, wie natürlich, mehr oder minder der in der Literatursprache gebräuchlichen Orthographie und nicht einer genauen phonetischen Aufzeichnung. Da die Volkslieder indes in ihrem heimatlichen Gewand, das heisst, wie sie in dem Munde des Volkes tönten, erscheinen müssen, so lassen wir unsere „dainos" im Provinzialdialekt, so gut es uns möglich war, drucken, wodurch die Sammlung vielleicht etwas bunt erscheint. Aber so ist auch das Leben: manchmal singt schon die Tochter anders als die Mutter, und die Sprache variiert schon zwischen Nachbar-Kirchspielen. Ein Unterschied ist auch bemerkbar zwischen einer gesungenen und gesprochenen Daina u. s. w. Eine phonetisch genaue Transskription erwarte der Leser jedoch nicht, dazu müsste man ein ganz anderes Material haben, als es uns zu Gebote stand.

Wodurch unterscheiden sich nun die von uns angewandten Dialekte von der Literatursprache? Hier werden wir nur die grösseren Unterschiede unterstreichen. Der nordöstliche Dialekt gebraucht **u** statt **ą** und **a** z. B. žūsis, runka, unt; ebenso auch im Accus. sing. duonū, vyrū; er hat ein hartes ł, z. B. sesiula, meiłi (accus.), łėkti, gałėjo. In vielen Ortschaften spricht man **e**, oder sogar **ia**, wo man in der Literatursprache **ė** schreibt, z. B. matute (Nom.), matutes (Nom. plur. und Gen. sing.) An solchen Stellen haben wir **e** gelassen, und der Klarheit wegen ist an manchen Stellen **ė** geschrieben, wie es die literarische Orthographie verlangt. Es gibt Orte, wo man das a sehr kurz ausspricht, oder etwas zwischen **u** und **a**, z. B. vilku; visus ožkus surijo (S 85). In solchen undeutlichen Fällen haben wir die literar. Orthographie gebraucht. Im Locat. sing. masc. spricht man weder **e** noch **i** rein: so ist es auch gelassen: manchmal **e**, manchmal **i**: (lauke, lauki). Wo man das **o** wie **a** ausspricht, z. B. vyra (gen. sing.), saka (praesens), **ėja**, šoka (praeter.), haben wir die literar. Orthographie gebraucht.

In der Umgegend von Birzen wird für buvau, buvai — buvó, buvé gesprochen. Da ist **au** und **ai** geschrieben. Noch sind Eigenheiten der Aussprache bei-

Digitized by Google

behalten, die man in Popiel, Kupreliški, Solomiesc, Kupiški hört. Diese hat die Eigentühmlichkeit, dass man statt **ė a** sagt: tāvas, panytāla, oder statt **a o** spricht: rotai vorgina orklį; oder **e** wie **ė** ausspricht: tėvėlis, vėdėlėi. In vielen Dörfern (Gavėniški, Krikščі, Mielaiši), die zwischen Birzen und Popiel liegen, spricht man weder **a** noch **o**, sondern etwas wie **ao**. Die „dainos" solcher Aussprache sind nach der Birzener Mundart geschrieben.

In Birzen und Popiel wird der Acc. statt des Locat. und umgekehrt gebraucht: z. B. **aš** buvau miškan; **aš** einu miške (=į mišką); oder man sagt auch margan lopšely (n. 178); anam galan lauko (N 2000). In den „giesmės" erscheinen veraltete Formen, die in der Sprache nicht mehr gebraucht werden: nešiema, dėjiemuo.

Bei der Einteilung der „dainos" in Kategorien wurde gefragt: woher nimmt die daina ihr Motiv? was war ihre Veranlassung? hat die äussere Umgebung oder das innere Gefühl sie bei dem ländlichen Dichter hervorgerufen? Demgemäss teilte man sie in drei grosse Abteilungen ein: I. Die Lieder der Arbeit, der Festlichkeiten, Gebräuche und anderer Gelegenheiten; II. lyrische Lieder; III. epische Lieder.

Da uns sehr daran lag, alle zur Arbeit gesungenen Lieder in eine Abteilung zu bringen, wie es uns die Liedersängerin Smilgiene anzeigte, so gerieten einige Lieder verschiedenen Inhalts in diese Abteilung.

Die Einteilung der Lieder nach **Dv.**, **Tr.**, und **Ket.** wurde nach den Anweisungen derselben Frau Smilgiene gemacht. Die Anmerkungen zu den Liedern enthalten Mitteilungen aus dem Munde der Sängerinnen.

Wir haben bei weitem nicht alle dainos, die wir gesammelt hatten, drucken können; wo wir zu einzelnen noch Varianten hatten, haben wir es wenigstens am Schluss der daina bemerkt; z. B. beim Liede № 87 steht: var. N 824 u. s. w. Um Platz zu sparen, bemühten wir uns, die Titel der Lieder möglichst abzukürzen. Deswegen bezeichneten wir den Namen der Sammler und die № so: N 375; S 63. Die Zahl in Klammern bezeichnet die № der Sängerin aus dem Verzeichnis am Ende des Buches.

Ebenso sind auch fremde Handschriften, welche die Sammler benutzt haben, mit grossen Buchstaben bezeichnet:

Digitized by Google

(R.) (V.) und am Ende des Buches erklärt. Bei einigen „dainos“ ist der Name der Sängerin garnicht genannt. Manchmal war nämlich das Zimmer, wo man sang, über und über von Menschen gefüllt. Die Lieder folgten schnell aufeinander, und man hatte nicht Zeit genug, die Namen aufzuschreiben. Bei den „giesmės“ ist die Gattung verkürzt angezeigt: **Dv.**, **Tr.**, **Ket.** Bei der n. 149—150 bezeichnen A. B. C. D., dass diese Strophen zu gleicher Zeit, nur mit verschiedenen Melodien gesungen wurden.

Zur besseren Kenntnis der litauischen „dainos“ und „giesmės“ sind am Ende des Buches charakteristische Melodien aus der Sammlung des Pf. Sabaliauskas gegeben.

Auch ein Wörterverzeichnis der ungebräuchlichen, bisher in der Literatur unbekannten Wörter ist hinzugefügt.

Am Ende findet man noch drei Photographien von einigen unserer Sängerinnen und eines Kankliai-Musikanten.

Radziviliški an der Memel (Nemunėlis) 22. IX. 1911.

A. R. Niemi. **A. Sabaliauskas.**

Digitized by Google

I. Darbo, pokilių, papročių ir ivairių padėjimų giedojimai.

1. Prie darbo.

A. Giesmės.

1. Prie namų darbų ir lauke keletui dirbant.

1. S 351 Papil. (57) Dv.
Verpdamos:

1 Aš verpčiu plonū tatatėla
Po pluoštelį; „
2 Aš ausčiu kietū „
Po šuvelį. „
3 Tekėčiu toli, „
Par du šimtu mylių, „
4 Užu pačios Vilnios, „
Kur saulala teka, „
5 Mėnuolėlis rieda; „
Par gi mani pačiū, „
6 Par mano kraštelį „
Saulala tekėjo. „

2. S 352 Papil. (57) Dv.
Verpdamos:

1 Kuodelėlis mano,
Nepakajus mano,
2 Verpč' aš tavi, kuodelėli
Rytū vakarėlį.
3 Nesuverps' kuodelėlio
Rytū-vakarėlį.
4 Mešč' aš tavi, kuodelėli
Aukštai unt ulyčios,
5 O verpsteli —
Žemai po ulyčiai.
6 Eič' aš pati šokti,
Ulyčioj šokti.
7 Su kazokais, kazokėleis
Šokinėčiu,
8 Su brolių martelem
Tuncavočiu.

3. S 353 Papil. (57) Dv.
Verpdamos:

1 Verpiau dienū, } gieda posmus
Verpiau naktį: } ir po vieną ir
Vistai nebagota. } po du kartu.
2 Siuvau vyru marškinėlius
Palaikio maišo,
3 Pridūriau runkovėlas
Aukščio kumščiu,
4 Uždėjau kaunierėlį
Palaikio tinklo,
5 Tatai man vyrelis
Dėkavojo, lylio,
6 Kur eidamas, kur žingdamas
Garbavojo.

4. S 354 Papil. (57) Dv.
Verpdamos:

1 Kū či geria žūsinėlis
Lovy pas šulnį?

Digitized by Google

2 Ar donį moka,
Ar valakus skaito?

3 Ne donį moka,
Ne valakus skaito,

4 Margosias žūselas
Čestavoja:

5 Tai savo giesmeli
Gražei gieda.

5. S 429 Papil. (57) Dv.

1 Dirbkim, seses,
Skubykim, seses:
Pirks mūm tėvelis
Po žiedū, lylio. } 2 k.

2 Pirkis, nepirkis,
Davis, nedavis,
Bil mūm tėvelis
Pažadėjo, lilio. } 2 k.

6. N 1511 Papil. Dv.

Grābkim greitai,
Skubykim greitai:
Pirks mūm kunigėlis
Po žiedū.
Pirkis, nepirkis,
Dovis, nedovis,
Bilt mūm pažadėjo.

7. S 430 Papil. (57) Dv.

1 Padirbau darbū,
Darbelį padirbau,
Nėra man darbelio
Nei kokio, lylio. } 2 k.

2 Tiš, vištela,
Iš kanapėlių,
Us, kiaulala,
Iš bulbelių!
Atsirado darbelio
Visokio, lylio. } 2 k.

8. N 798 Birž. (75) Dv.

Sese sesi klause, sesytėli klause:
Dėlko tavo rūtelas žaliavo?
Unksti rytū kėlaus, žaliu vynu liejau,
Vėlai vakarėlį — šaltu undenėliu,
Dėlto mano rūtelas žaliavo.

9. N 1397 Papil. (40) Dv.

Untinas untali vadinojo:
Čia gila upala su pakriaušiu.
Kirs tavo galvali unt pakriaušio,
Lais tavo kraujėlį undėnin,
Lais tavo pluksnalas unt vėjo.

10. N 1266 Birž. Dv.

Lei lylio, dieminto,
Išjojo brolalei
Svetimoj šalałej,
Išjojo brolalei.

11. N 226 Vabaln. (29) Dv.

Aš turiu klėteli
Statytū, rašytū
Unt vištos kojelas,
Unt bites sparnelio.

12. S 357 Papil. (57) Dv.

Čip čipo, rip ripo,
Aš turiu klateli
Statytū, rašytū
Unt vištos kojelas,
Unt bites sparnelio:
Bitela lingo,
Perlai mirgo.

13. N 1365 Papil. Dv.

Čip čipo, rip ripo,
Aš turiu klatali
Statytū, rašytū

Digitized by Google

Unt vištos kojalas,
Unt bitas sparnėlių.
Kaip vištala bāgo,
Klatala pargriuvo;
Kaip bitala skrido,
Duktarāli nuneše.
Nebār tau, martala,
Kur gulāti.

14. S 840 Papil. (57) Dv.

1 O kas ti šilaly
Trinkėjo, trinkėjo?
O kas šilaly
Trinkėjo, trinkėjo. } 2 k.
2 Bitela šilaly
Trinkėjo, trinkėjo,
Bite šilaly
Trinkėjo, trinkėjo. } 2 k.
3 A kū ji dirbdama
Trinkėjo, trinkėjo?
A kū dirbdama
Trinkėjo, trinkėjo? } 2 k.
4 Meduti nešdama
Trinkėjo, trinkėjo,
Medų nešdama
Trinkėjo, trinkėjo. } 2 k.
5 Suneše medutį
Be kupkų kupkelių,
Neše medutį
Be kupkų kupkelių. } 2 k.
6 Įsiuve korelius
Be šilkų šilkelių,
Siuve korelius
Be šilkų šilkelių. } 2 k.
7 O kas ti svirnely
Trinkėjo, trinkėjo?
O kas svirnely
Trinkėjo, trinkėjo? } 2 k.
8 Sesiula svirnely
Trinkėjo, trinkėjo.
Sese svirnely
Trinkėjo, trinkėjo. } 2 k.
9 Išaude drobelas
Be skietų skietelių,
Aude drobelas
Be skietų skietelių. } 2 k.
10 Išraše raštelius,
Kai bites korelius,
Raše raštelius,
Kai bites korelius. } 2 k.

15. S 348 Papil. (57) Dv.

1 O kas pražydo
Nakties vidury, } 2 k.
O kas verke
Gaideliuosu? } 2 k.
2 Paparts pražydo
Nakties vidury, } 2 k.
Našlaitėlei verke
Gaideliuosu. } 2 k.
3 O kas nurėške
Paparčio žiedū, } 2 k.
O kas malde
Našlaitėlius? } 2 k.
4 Šalnela pakunde
Paparčio žiedū, } 2 k.
Rykštela malde
Našlaitėlius. } 2 k.

16. S 82 Vab. (20) Dv.

1 Dobiłėl, tatato!
2 Žalionėl, „
3 Ar nuveisi, „
4 Nutekėsi „
5 Už marių „
6 Mėlinūjų? „
7 A kū duosi? „
8 Dovanėli. „
9 Dėku tau, „
10 Bernužėli, „
11 Už dovanū, „
12 Dobiliuk. „

Digitized by Google

17. S 359 Papil. (57) Dv.

1 Brolis brolį klause,
Brasutėlį klause:
Dėlko tavo žirgelis
Sulyso, lylio? } 2 k.
2 Tumsi buvo naktytėla,
Toli buvo panytėla:
Dėlto mano žirgelis
Sulyso, lylio! } 2 k.

18. S 356 Papil. (57) Dv.

1 Unt kalno avižėla
Žvilavo, žvilavo;
2 Avižos' žirgelis
Ėdravo, ėdravo.
3 Unt žirgo balnas,
Unt balno raitas,
4 Unt raito kepurėla,
Už kepures kvietkas.
5 Suminklupo
Ristus žirgelis,
6 Subirėjo
Aukso kvietkelei.
7 Sutek[1] marčios
Ir sesiulas,
8 Susemiema
Tū sudabrū,
9 Nunešiema
Unt kalvelį.
10 Nukals man kalvelis
Tiltū taltū[2]
Ir verpetū.
11 Verpetuoja undenėlis,
Sraujai tekėdamas;
12 Ćiuža žalia nindrela,
Šaly linguodama.
13 Verpeto, tatato,
Du širmi žirgelei,
Keturi raitelei.
14 Viešiu tor[3] kelaliu
Važiuočiu, lylio.

1 suveina.
2 rodos, vietoj: kaltą.
3 rodos, vietoj: viešiu toliu.

19. S 341 Papil. (57) Dv.

1 Tu, lydi, lydeli
Žaliasai, } 4 k.
2 Tu stačias stovėjei
Mariose, } 4 k.
3 Tu regi žuklinius
Einančius, } 2 k.
Tu regi žuklalius
Einančius. } 2 k.
4 Aš tų, tų žuklalių,
Nebijau: } 4 k.
5 Aš žinau marelių
Gilumū, } 4 k.
6 Žaliųjų pludelių
Suneštų. } 4 k.
7 Tu sesi, sesiula
Jaunoji, } 4 k.
8 Tu stačia stovėjei
Daržely, } 4 k.
9 Tu regi piršlalius
Einančius. } 4 k.
10 Aš tų, tų piršlalių,
Nebijau: } 4 k.
11 Aš turiu drobelių
Priaustų. } 4 k.

20. S 346 Papil. (57) Dv.

1 Aš brolį myliu,
Aš brolalį myliu,
Broliu savo vargelių
Nesakysiu. } 2 k.
2 Broliu pasakysiu,
Brolis martelai,
Marti mano vargeleis
Nusijuoksa. } 2 k.
3 Aš svainį myliu,
Aš svainiukū myliu,
Svainiu savo vargelius
Pasakysiu. } 2 k.
4 Svainiu pasakysiu,
Svainis sesiulai,
Sesuo mano vargeleis
Nusiverksa. } 2 k.

Digitized by Google

21. N 1383 Papil. (52) Dv.

Aš brolį myliu,
Aš broliukū myliu,
Broliu savo vargėlių
Nesakyčiu.
Broliu pasakysiu,
Brolis martalai,
Martala mono vargeliu
Nusijuokia.

Aš svoinį myliu,
Svainiukū myliu,
Svainiuku savo vargėlį
Pasakysiu.
Svoiniu pasakysiu,
Svoinis sesiulai,
Sėse mono vargeliu
Nusiverkia.

22. N 1066 Birž. (78) Dv.

Kai aš pas močiuli,
Kai aš pas poniuli,
Rože žydėjau,
Pro stiklū saulali žiūrėjau.

Kai aš už bernelio,
Pro krūmus saulali žiurėjau.

Kai aš pas močiuli,
Kai pas poniuli,
Visos mano dienelas dainuotos.

Kai už bernelio,
Kai už bloznelio,
Visos mano dienelas ašarotos.

Kas tau šukavo gludžei galveli,
Kas tau nuprause baltai burneli,
O kas laide žmonelės'?
Močiula nuprause baltai burneli,
Sesiula šukavo gludžei galveli,
Tėvelis laide žmonelės',
Brolalei jojo šalalej.

23. S 345 Papil. (57) Dv.

1 Kai aš pas matuti,
Kai aš pas senuti,
Be alučio, be midučio } 2 k.
Pietų nepavalgiau,
Be žalio vynelio } 2 k.
Gultų nejau.

2 Kai aš už bernelio,
Kai aš už bloznelio,
Be barnelių, be vainelių
Pietų nepavalgiau,
Be gailių ašarėlių
Gultų nejau.

3 Kai aš pas matuti,
Kai aš pas senuti,
Svečių prijemėja,
Šaly prisedėja,
Margųjų taurelių
Pildytoja.

4 Kai aš bernelio,
Kai aš bloznelio,
Kiaulių liuobejėla,
Jaučių pajungėla,
Margųjų kurtelių
Lakytoja.

24. N 299 Papil. (60) Dv.

Alzbieta sėsia, Alzbietyt sesiul',
Kai tu pas močiuli,
Kai tu pas poniuli,
Aukseliu dygai,
Sidabrėliu klostei,
Po du — tris kvietkėlius nešiojei.

Kai tu pas bėrnėlį,
Kai tu pas bloznėlį,
Uolala dilai, sakėliu tirpai,
Šluotražio vietytālej nusivalkios'.

Kai tu pas močiuli,
Kai tu pas poniuli,
Maža pašaukta,
Maža pavadinta,
Unt rūbėlių badidasna,
Unt veidėlio baskaistasna.

Kai tu pas bėrnėlį,
Kai tu pas bloznėlį,

Digitized by Google

Didžia pašaukta,
Didžia pavadinta,
Unt rubėlių bamažesna,
Unt veidėlio bajuodasna.

25. S 347 Papil. (57) Dv.

1 Bagoti brolei
Sesiulas nelunko. } 2 k.
2 Užjok, brolali,
Nors medžiodamas,
Užjok, raiteli,
Nors medžiodamas.
3 Pastatys(iu) kreslalį, —
Pasisedėsi;
Pripildys(iu) taureli, —
Pasičestavosi.
4 Nors po mano sodelį
Pavaikščiosi,
Žaliuosiuos obuolėlius
Raškydamas.

26. N 1054 Birž. (69) Dv.

Bagoti brolalei sesiulas nelunko.
Užjok, brolali, nors medžiodamas,
Padėjis kreslalį pasisedėsi,
Pripildis taureli, pasičestavosi,
Po mano sodelį pavaikščiosi,
Saldinių obuolėlių raškydamas.
Kinkykit žirgelius baltakartelius,
Laiskit man slugelas aukštakepurėlius:
Nors vėlai vakarėlį parvažiuosiu,
Žaliuosiuos krūmelius lunkstydama.

27. S 350 Papil. (57) Dv.

1 a Matute dukreli
Ugindama,
Šepetėl(iu) galveli
Šukuodama:
b „Augk, mano dukrela,
To viena, lylio;
Senei tau kraitelis
Sukrautas, lylio."
2 a Unt kalno giltinėla
Stovėdama,
Unt šalį galveli
Gružydama:
b „Oi, močia, močia,
Oi, močiula, močia,
Tu daugal' kalbi,
Tu màža žinai.
c Aš išvešiu dukreli
Be kraitelių, lylio;
Aš išvešiu dukreli
Be piršlalių, lylio".

28. N 1015 Birž. (62) Dv.

Giltinėla kalnely vaikščiodama,
Unt šalį galveli kraipydama,
Močiula dukreli augindama,
Unt baltų runkelių nešiodama:
Augk, mano dukrela, tu viena,
Senai tau kraitelis sukrautas.
Oi močia, močia, močiul, močia,
Tu daugal kalbi, tu nežinai nieko:
Paliks tavo dukrela
Mažam pulkely
Didžiam džiaugsmi.
Paliek dukres kraitelis
Sukrautas — nedalytas.

29. N 1020 Birž. (63) Dv.

Vilkelis ožkū,
Vanagėlis vištū,
O tas jaunas bernelis
Senū ožkū!

30. N 1223 Birž. Dv.

Kokiū giedosim,
Kokiū sutarysim?

Digitized by Google

Vilkelis ožkū,
Vanagėlis vištū,
O jaunas bernelis
Senū bobeli!
Lylio yy!

31. N 1540 Papil. Dv.

Mas buviemo trįs brolalių,
Mūsų trijų vienas žirgas.
Kaip dalysma tū žirgėlį?
Vidutiniam — dimo balnas,
O jaunėsniam — kamanālas,
O vyrėsniam — visas žirgas.

32. S 348 Papil. (57) Dv.

1a Du raiti jojo
Pro tėvo dvarū,
b Du vainyku neša
Unt baltų runkų,
c Nuo tėvo dukreli
Vyliojo, lylio. } 2 k.
2a Nei aš vyliojau,
Nei aš vadinojau:
b Ana pati ejo,
Paskui mani seke,
c Nuo savo tėvelio
Eidama, lylio. } 2 k.

33. S 342 Papil. (57) Dv.

1 Draude mani motynėla
Čia gulėti, lylio. | 2 k.
2 Negulės', motynėla,
Parvažiosiu, lylio. | 2 k.
3 Bėga mano žirgelis
Nešmaukštuotas, lylio. | 2 k.
4 Šmaikštus mano botagėlis
Nevaškuotas, lylio. | 2 k.
5 Rieda mano ratelei
Nesmaluoti, lylio. | 2 k.
6 Parvažiuos', motynėla,
Negulėsiu, lylio. | 2 k.

34. N 1471 Papil. Dv.

Lobas rytas, uošvala, judabro,
Lobas vakarėlis! „
Iš kur esat svėtėlei, „
Iš katros šalalas? „
Pono Papiliečio. „
Niaslaunas poniulis: „
Niaduosim dukrales, „
Niaskirsim dalalas. „
Lobas rytas, uošvala, „
Lobas vakarėlis! „
Iš kur esat, svėtėlėi, „
Iš katros šalalas? „
Pono Kascialkausko. „
Niaslaunas poniulis: „
Niaduosim dukralas, „
Niaskirsim dalalas. „
Lobas rytas, uošvala, „
Lobas vakarėlis! „
Iš kur esat, svėtėlėi, „
Iš katros šalalas? „
Pono Kamarautsko. „
Tei slaunas poniulis: „
Tei duosim dukrali, „
Tei skirsim dalali. „

35. N 838 Birž. (65) Dv.

Prikroviau brindų mieželių,
Parvažiavau namolio geru kelaliu.
Ak tunda, kviečei brindo,
Geltoni kviečiukai.

36. N 303 Papil. (60) Dv.

Išroviau borū ir untrū golu,
Dieve, padėk už trėčiū,
Padėk, Dievuliau, už trėčiū.

37. S 858 Papil. (57) Dv.

1 Šarka krykia, šokinėja:
Nor martela būti.

Digitized by Google

2 Varna, galvū linguodama,
Nor svočios' važiuoti.
3 Lape, galvū šukuodama,
Nor pamergiuos eiti.
4 Kiškis, stringį pasirišis,
Nor svotijoj joti.
5 Vilkas keliu bėginėja
Kailinių žyčiotų:
6 Kad kailinius gaučiu,
Kukorėleis eičiu.
7 Pelėda, pelėdėla,
Ūžuole tupėdama,
Giesmes taiso.

38. N 803 Birž. (75) Dv.

Šarka krikšte, šokinėjo,
Nor' martela būti,
Vilkas keliu bėginėjo
Kailinių žyčyti;
Varna galvū linguodama
Nor svočios' važiuoti,
Kad kailinius gaučiu,
Kukorėliuos eičiu.
Kiškis striungį pasimesgis,
Nor svotijon joti,
Pelėda, pelėdėla,
Ūžuole tupėdama,
Giesmes taiso.
Šarkela juodute,
Papilvėla gludute.

39. S 471 Papil. (57) Dv.

„Ir eidamos ir namie".

1 Einu lauke juoda,
Sako: tinginėla;
Einu lauke balta,
Sako: mundrinėla.
2 Einu kałbėdama,
Sako: tatauškėla,
Einu tylėdama,
Sako: nečikėla.
3 Nesimanau,
Neprimanau
Tarp šių baltų
Kaimynėlių
Kaip martauti.

40. S 355 Papil. (57) Dv.

1 Mes dvi sesytėlių,
Kai dvi serbintėlių;
2 Mes dvijei lauke,
Mes dvi iš lauko.
3 Mes dvi šieno grėbtų
Ir rugelių pjautų,
4 Mes dvijei[1] matutes
Prilunkytų. } 2 k.

41. N 1512 Papil. Dv.

Mas dvi sesiutėlių,
Kai dvi sarbintėlių,
Mas dvi laukėly,
Mas dvi iš laukėlio,
Mas dvi šieno grābtų
Ir rugėlių pjautų,
Mas dvi motynālas
Mielos prilunkytų.
Sanai mum motynāla laukdama
Kiemi kalnėlį prastovėjo,
Aukso tvorali prarimėjo,
Mūsų, mielų dukrėlių,
Balaukdama.

42. N 302 Papil. (60) Dv.

Senei matas namuo eiti, namuo eiti:
Senei mani močiula namia laukia,
Kiemi kalnali prastovėjo,
Savo dukrytas balaukdama,
Stiklo lungėlį pražiūrėjo.
Mas dvi sesytėlių, kaip dvi serbintėlių:
Abi laukan, abi iš laukėlio,
Abi šieno grābtų, abi rugių pjautų,
Abi dvi močiulas prilunkytų,
Širdalas nuramintų . . .

1 Arba: mielos.

Digitized by Google

43. N 1560 Papil. Dv.

Eima, sėse, namolio, namolio,
Toli mūsų namėlei, namėlei:
Užu trijų mylalių,
Užu žalių girėlių,
Užu gilios upalas.
Aš tū upi nebrisiu, nebrisiu:
Mono brolis kalvėlis, kalvėlis,
Nukals mon tiltėlį, tiltėlį.
Kad ne tiltū, — lieptėlį,
Aš tuo lieptu tekina, tekina,
Aukso žiedū ridinau, ridinau.
Aš marti martavau, martavau,
Nuometėlį ryšėjau, ryšėjau.

2. Prie darbo žmonių bury.

44. S 519 Papil. (57) Dv.

„Linus raunant, ar rugius pjaunant."

1 Derėjo linelei,
Išložėjo, lylio. | 2 k.
2 Aš tų tų loželių
Aš neraučiu, lylio. | 2 k.
3 Aš palieku brolių marčiom
Ir sesiulam, lylio. | 2 k.
4 Nesulaukus brolių marčių,
Pati raučiu, lylio. | 2 k.

45. N 1539 Papil. Dv.

Lylioi, sėse linus
Lylioi, sodindama:
Augkit, linai, kuodidžiausi,
Kraukit žiedus kuogražiausius.
Iš linėlių — plonos drobas,
Iš šakėlių — abrusėlėi,
Liemenėlio — pakulnālas.

46. N 1371 Papil. Ket.

Lylio, sėsi linus sodindama,
„ augkit stomenįkai,
„ rieskit šaknis sieksninįkes.
„ iš linėlių, lylio, plonos drobas
„ iš šakėlių, lylio, nuometėlėi,
„ iš šaknėlių, lylio, abrusėlėi.

47. N 794 Birž. (75) Ket.

Linelei, linelei, linelei, tatato.
Augkit, linai, stomenyje, „
Rieskit šaknis rietimuos! „
Iš linelių plonos drobes, „
Iš šakelių abrusėlei. „

48. N 931 Birž. (65) Ket.

Linelei, liniukai,
Lino žiedas ai tūto | 2 k.
Lino laiškas ratuto.
Linoji, linoji, tūto!
Lino žiedas ai ratuto!

49. N 320 Kupišk. (7) Tr.

„Rinktinc daina."

1 Linėli, linėli,
Linėli, ta ta ta,
Linas tora, ta ta ta,
Kad man' sātų, ta ta ta.
2 Linėli ir t. t.
Kad išdygčiau, ta ta ta.
Ir t. t. kad užaugčiau,
žydėčiau, kad man'
rautų, šukuotų, pamarktų,
išvilktų, paklotų, suimtų,
išmintų, išbrauktų, šukuotų,
suvarptų, išaustų.

50. N 585 Vabaln. (22) Tr.

Aš pati martela linelius sėjau,
ei kukołėli!
Nei tu viena sėjei, ir aš padėjau, ei kukołėli!
Citat, citat, martelas, citat
nesibarkit, ei kukołėli!

Digitized by Google

Imkit, brolei, rykštelas, nusiplakit martelas, ei kukołėli!
Ašei pati marteła linelius roviau, šukavau, pamerkiau, išvilkau, paklojau, jemiau, išmyniau, verpiau.

51. N 591 Vabaln. (22) Tr.

Siūlinoj' dūlinoj'
Tėvas sūnų ūgino.
Oi tūta, oi tūta, } Visuose
Oi tutela, tūta! } posmuose.
Siūlinoj' dūlinoj'
Kad sūnelis užaugtų.
Oi tūta . . .
ir t. t. man dirvonus išartų kad linelius pasėtų—kad linelius akėtų, — nurautų, — pamerktų, išvilktų, paklotų, išmintų, išbruktų, parduotų.

52. S 47 Papil. (51) Tr.

Aš pati martala
Linėlius pasėjau.
Tau, dobil, pinki lopai,
Dobilāl, pinki lopai.
Ne tu viena sėjei,
Ir ošian padėjau.
Tau, dobil, pinki lopai,
Dobilāl, pinki lopai.
Citat, citat, martalas,
Jųs dvi nesiborkit.
Tau, dobil, pinki lopai
Dobilāl, pinki lopai.

53. S 208 Papil. (57) Tr.

1 Trįs, trįs, keturios
Brolalių klėtįs,
Tau, dobil, pinki lapai,
Dobiłėl, pinki lapai.
2 Visos keturios
Rugelių pilnos.
Tau, dobil, pinki lapai,
Dobiłėl, pinki lapai.
3 Aš viena martela
Linelius pasėjau.
Tau, dobil, ir t. t.
4 Ne tu viena sėjei,
Ir aš padėjau.
Tau, dobil, ir t. t.
5 Citat, citat, martelas,
Jųs dvi nesibarkit!
Tau, dobil, ir t. t.
6 Aš viena martela
Linelius nuroviau.
Tau, dobil, ir t. t.
7 Ne tu viena rovei,
Ir aš padėjau.
Tau, dobil, ir t. t.
8 Citat, citat, martelas,
Jųs dvi nesibarkit.
Tau, dobil, ir t. t.
9 Siūšč' aš brolalį
Rykštelių pjautų.
Tau, dobil, ir t. t.
10 Nusipjaučiu rykštelas,
Išplakdyčiu martelas.
Tau, dobil, ir t. t.
ir t. t. . . pamerkiau, paklojau lig audimui.

54. N 294 Papil. (60) Tr.

Aš pati martala linėlius pasėjau.
Ne tu viena sėjei,
Ir aš padėjau.
Citat, citat, martalas, nesiborkit.
Oi kukolāli, lylia rotilāli!
Jimkit, brolei, rykštalas,
Isiplokit martalas,
Oi kukolāli, lylia rotilāli!

Digitized by Google

Aš viena martala linėlius akėjau.
ir t. t. roviau, merkiau, traukiau, klojau ir t. t.

55. N 1875 Papil. Tr.

Aš viena martala
Linėlius pasėjau.
Ne tu viena sėjei,
Ir ošei padėjau.
Aš viena martala
Linėlius ravėjau.
Ne tu ir t. t.
Aš viena martala
Linėlius nuroviau.
Citat, citat, martalas,
Citat, nesiborkit.
Jimkit, brolei, rykštalas,
Isiplokit martalas.

56. N 1241 Birž. Tr.

Aš viena dirvonėlį iškėliau,
Liulio, bernel mano, liulio!
Liulio, tinginėl mano, liulio!
Aš viena linelius pasėjau,
Viena linelius pasėjau,
Liulio, berneli, liulio!
Liulio, tinginėli mano, liulio!
Aš viena linelius nuroviau,
Viena linelius nuroviau,
Liulio, berneli, liulio.
Viena linelius parvežiau,
Viena linelius šukavau,
Viena linelius pamerkiau,
Viena linelius nušukavau,
Viena linelius paklojau,
Viena linelius sujemiau,
Viena linelius išmyniau,
Viena linelius nubraukiau,
Viena linelius šukavau,
Viena linelius suverpiau,
Viena linelius išaudžiau.
Ne tu viena, ir aš padejau.
Tu, dobil pinkelapi,
Dobiłėli pinkelapi.
Citat, martelas,
Jųs dvi nesibarkit!

57. S 473 Nem. Radvil. (83) Tr.

1 Aš viena martela
Linelius pasėjau,
Tam dobil pinki lapai,
Dobiłėl' pinki lapai!
2 Ne tu viena sėjei,
Ir ašei padėjau.
Tam dobil pinki lapai,
Dobiłėl' pinki lapai!
3 Citat, citat, martelas,
Citat, nesibarkit.
Tam dobil pinki lapai,
Dobiłėl' pinki lapai!
4 Aš viena martela
Linelius nuroviau.
Tam dobil pinki lapai,
Dobiłėl' pinki lapai!
5 Ne tu viena rovei ir t. t.
6 Citat ir t. t.
Ir t. t. linelius šukavau — pamerkiau — ištraukiau — paklojau — sukėliau — išmyniau — nubraukiau — šukavau — suverpiau — drobelas išaudžiau.

58. N 551 Vabaln. Tr.

Aviža maldela, aš tavi pasėjau
Tu dobil pinkelapi, dobiłėl šešelapi.
Aviža maldela, aš tavi akėjau
Tu dobil pinkelapi, dobiłėl šešelapi.

Digitized by Google

ir t. t. aš tavi aplunkiau, nupjoviau, surišiau, parvežiau, sukroviau, sudžioviau, iškūlau, pardaviau, pragėriau.

59. N 1474 Papil. Tr.

Oviža prošia dirvono išorti.
Tu, dobil pinkialopi,
Dobilāl pinkialopi.
Oviža prošia dirvono akėti.
Tu, dobil ir t. t.
Oviža prošia dirvoni pasėti.
Tu, dobil ir t. t.
Oviža prošia dirvoni nupjauti.
Tu, dobil ir t. t.
Oviža prošia klojiman sukrauti.
Tu, dobil ir t. t.
Oviža prošia klojimū iškulti.
Tu, dobil ir t. t.
Oviža prošia svirnėly supilti.
Tu, dobil ir t. t.
Oviža prošia melničioj sumolti.
Tu, dobil ir t. t.
Oviža prošia kyselį išvirti
Tu, dobil pinkialopi,
Dobilāl pinkialopi.

60. S 194 Papil. (57) Tr.

„Ir dirbant ir guodc."

1 Apvinėlis augo
Tėvelio pakluonej.
Pulkan, pulkan,
Ratiłėliu, pulkan rati.

2 Eisim, sesytėlas,
Apvinėlio rėkštų.
Pulkan, pulkan,
Ratiłėliu, pulkan rati.

3 Apvinį reškiemuo,
Kvartūkuos dėjiemuo.
Pulkan ir t. t.

4 Namuo parnešiemuo,
Kubiluos dėjiemuo.
Pulkan ir t. t.

5 Tegul alus rūgsta,
Midus kupečiuoja.
Pulkan ir t. t.

6 A kū kviesim gertų,
A kū pavadinsim?
Pulkan ir t. t.

7 Kviesim tėvū gertų,
Močiū pavadinsim.
Pulkan ir t. t.

8 Tėvas padidžiavo,
Močia palapavo.
Pulkan ir t. t.

61. N 1423 Papil. Tr.

Apinėlis augo tėvėlio pakluonaj.
Pūko, pūko, ratu, pūko ratilāli.
Eisma, sesiulyte, apinėlio rėkštų.
Pūko . . . .
Apinėlį rėškiau,
Kvartukėlin dėjau. Pūko . . . .
Kvartukėlin dėjau,
Namolen parnėšiau. Pūko . . . .
Namolen parnėšiau,
Tėvėliui podaviau; Pūko . . . .
Tėvėliui podaviau,
Tėvėlis alutin; Pūko . . . .
Alus gražei rūgsta,
Midus kupečiuoja. Pūko . . . .

62. N 1493 Papil. Tr.

Apvinėlis augo
Tėvėlio pakluonaj.
Eisma, sesiutyta,
Apvinėlio rėkštų.
Apvinėlį raškiau,
Kvartukėlin dėjau,

Digitized by Google

Namolia parnešiau,
Tėvėliui podaviau.
Tėvėlis olu dore,
Midus kupečiuoja.
Kū kviesma gertų?
Tāvū kviesma gertų,
Brolį pavadinsma.
Tāvas padidžiovo,
Brolis nevažiovo.
Kū kviesma gertų,
Kū gi pavadinsma?
Sėsi kviesma gertų,
Močiū pavadinsma.
Močia nevažiovo,
Sesuo padidžiovo.

63. N 1447 Kuprel. Tr.

Vieversi, vieversėli,
Einam, brolei,
Mas laukan,
Lioi verpetoj, verpeto!

64. N 512 Vabaln. Tr.

Daunoj' eisim, broliai,
„ šieno pjauti.
„ bepjovinti
„ ir užtiko
„ širkštus vėjas
„ ir nupute
„ vainikėlį.
„ susitiko
„ tris berniukus.
„ jųs, berniukai,
„ dobiliukai,
„ ar neradot
„ vainikėlio?
„ kū mūm duosi,
„ dovanosi?
„ vienam duosiu
„ šilkų juostū,
Daunoj' untram duosiu
„ aukso žiedū,
„ šiam trečiajam,
„ jaunesniajam,
„ aš pati būsiu.

65. N 586 Vabaln. (22) Tr.

Lilioi, eisme, brolei,
Eisme, brolei, lilioi,
Lilioi, mes laukelin,
Mes laukelin, lilioi.
Lilioi, o ko laukan,
O ko laukan,lilioi?
Lilioi, šieno pjautų,
Šieno pjauti, lilioi.
Lilioi, atalyja,
Atalyja, lilioi.
Lilioi, smarkus lietus,
Smarkus lietus, lilioi.
Lilioi, pasibėgčia,
Pasibėgčia, lilioi,
Lilioi, po ūžuolu,
Po ūžuolu, lilioi.
Lilioi, man ūžuolas,
Man ūžuolas, lilioi,
Lilioi, ne tėvelis,
Ne tėvelis, lilioi,
Lilioi, jo šakelas,
Jo šakelas, lilioi,
Lilioi, ne sesiulas,
Ne sesiulas, lilioi.
Lilioi, eisme, seses,
Eisme, seses, lilioi,
Lilioi, šieno grėbti,
Šieno grėbti, lilioi.
Lilioi, begrėbinti,
Begrėbinti, lilioi,
Lilioi, atapučia,
Atapučia, lilioi,

Digitized by Google

Lilioi, atalyja,
Atalyja, lilioi.
Lilioi, pasibėgčia,
Pasibėgčia, lilioi,
Lilioi, po liepelai,
Po liepelai, lilioi.
Lilioi, man liepela,
Man liepela, lilioi.
Lilioi, ne močiula,
Ne močiula, lilioi.
Lilioi, jos šakelas,
Jos šakelas, lilioi,
Lilioi, ne sesiulas,
Ne sesiulas, lilioi.

66. S 191 Papil. (57) Tr.

1 Daunoj, eisim, brolei. } Povisais
Dauno lilio čiūto. } posm.
2 Daunoj, šieno pjautų.
Dauno lilio čiūto.
3 Daunoj, mūm šienelį,
4 Daunoj, bepjavinti,
5 Daunoj, ataūžia
6 Daunoj, smarkus lietus.
7 Daunoj, bėgsim, brolei,
8 Daunoj, po ūžuolu.
9 Daunoj, mūm ūžuolas --
10 Daunoj, ne tėvelis,
11 Daunoj, jo šakelas —
12 Daunoj, ne runkelas.
13 Daunoj, jo lapelei —
14 Daunoj, ne žodelei.

67. N 1470 Papil. Tr.

Eisim, brolei, mas unt laukū
šieno pjautų.
Ir užeina smarkus lietus,
Ir mas eisim po ūžuolu,
Mūm ūžuolas nia tėvėlis,
Jo šakialas nia sesalas.

68. S 201 Papil. (57) Tr.

1 Keno ti gaidelei
Kyko, tare, kakarieko?
Kyko, kyko, jei kyko,
Jei tare, lioj kakarieko.
2 A kū jie dirbdami
Kyko, tare, kakarieko?
Kyko, kyko, jei kyko,
Jei tare, lioj kakarieko.
3 Žemelas kasdami
Kyko, tare, kakarieko.
Kyko, kyko ir t. t.
4 Mieželius lasdami
Kyko, tare, kakarieko.
Kyko, kyko ir t. t.

69. N 821 Birž. (75) Tr.

Keno ti gaidelei
Kyko tare kakarieko?
Tėvelio gaidelei
Kyko tare kakarieko.

70. S 43 Papil. (55) Tr.

Putins augo su šarmukšniu,
Sadauto, sadauto!
Katras katrū prasiaugo,
Sadauto, sadauto!
Šarmukšnėlis putinėlį jau pra-
augo.
Sadauto, sadauto!

71. S 197 Papil. (57) Tr.

1 Putins augo su šarmukšniu.
Sadaujėla linago!
Lingo, lingo,
Jei sadaujytėla, sadaujo!
2 Katras katrū prasiaugo?
Sadaujėla, linago!
Lingo, lingo,
Jei sadaujytėla, sadaujo!
3 Šarmukšnėlis jau praaugo.
Sadaujėla ir t. t.

Digitized by Google

4 Katram uogos da skaistesnes? Sadaujėla ir t. t.
5 Putinėlio da skaistesnes. Sadaujėla ir t. t.
6 Sesi augo su brolaliu. Sadaujėla ir t. t.
7 Katras katrū jau praaugo? Sadaujėla ir t. t.
8 Brasutėlis jau prajaugo. Sadaujėla ir t. t.
9 Katram veidai da skaistesnei? Sadaujėla ir t. t.
10 Sesytėlas da skaistesnei. Sadaujėla ir t. t.

72. N 1898 Papil. (40) Tr.

Putinas augo su šarmukšniu,
Sadauto, sadauto!
Katras katrū prasiaugo?
Sadauto, sadauto!
Ar putinas šarmukšnėlį?
Sadauto, sadauto!
Augo brolis ir sesiula.
Sadauto, sadauto!
Katras katrū prasiaugo?
Sadauto, sadauto!
Sėse brolį ir praaugo.
Sadauto, sadauto!

73. N 1426 Papil. Tr.

Putins augo su šarmukšniu.
Sadauto, sadauto, lingo, lingo, sadauto, sadauto.
Katras katrū prasiaugo? Sadauto . . .
Ar putinas, ar šarmukšnis? Sadauto . . .
Ir praaugo šarmukšnėlis, Sadauto . . .
Apylinke putinėlį. Sadauto . . .
Katro gražiasnas ogialas? Sadauto . . .
Ar šarmukšnio, ar putino? Sadauto . . .
Putinėlio raudonasnas. Sadauto . . .
Katrū imsim mas panaĺi? Sadauto . . .
Kurios skaistųs yr veidėlei. Sadauto . . .
Kurios žydrios yr akelas. Sadauto . . .
Kurios boltos yr runkelas. Sadauto . . .
Tai tū imsim mas panaĺi. Sadauto . . .

74. N 1559 Papil. Tr.

Putins augo su šarmukšniu; sadautoi lingo.
Katras katrū prasiaugo? Sadautoi . . .
Šarmukšnėlis putinėlį praaugo.
Katro uogos baskaistasnas? Sadautoi . . .
Putinėlio baskaistasnas. Sadautoi . . .
Sėse augo su brolaliu, Sadautoi . . .
Katras katrū prasiaugo? Sadautoi . . .
Sėse brolį ir praaugo. Sadautoi . . .
Katro rūbai yr gražesni? Sadautoi . . .
Katro veidai yr skaistesni? Sadautoi . . .
Sėses veidai yr skaistesni. Sadautoi . . .
Katro kraičei yr aukštesni? Sadautoi . . .
Sėses kraičei yr didesni. Sadautoi . . .
Katro brolio žirgas bagraitėsnis? Sadautoi ir t. t.

Digitized by Google

75. N 942 Birž. Tr.

Čiūto čiūto, čiutela!
Čiūtoi, čiūtela! | 2 k.
Darži rūtyte,
Darži metyte.
Čiūtoi, čiūtela! | 2 k.
Putins augo su šermukšniu,
Sadauto, sadauto!
Lingo, lingo!

76. N 1267 Birž. Tr.

Putins augo su šermukšniu,
Sadauto, sadauto!
Untyte kryke po ežerėlį,
Jei untis kryke po ežerėlį.

77. S 207 Papil. (57) Tr.

1 Šalavijas vaikštė
Po rūtų daržėlį,
Jei ratiłėliu,
Lylio ratiłėliu,
2 Vietos jieškodamas,
Rūtos nekįsdamas,
Jei ratiłėliu,
Lylio ratiłėliu.
3 Oi, tu, rūta, rūta,
Kam užaugai drūta?
Jei ratiłėliu,
Lylio ratiłėliu.
4 Nėr kur máni augti,
Nekur šaknių krauti.
Jei ratiłėliu,
Lylio ratiłėliu.
5 Nekur máni augti,
Nekur žiedų krauti.
Jei ratiłėliu,
Lylio ratiłėliu.

78. S 200 Papil. (57) Tr.

1 Čiūto, čiūtoji,
Čiūto, rūtoji,
Siunte mani, čiūto,
Motynėla, čiūto.
2 Čiūto, čiūtoji,
Čiūto, rūtoji,
Unt upelį, čiūto,
Undenėlio, čiūto.
3 Čiūto ir t. t.
Aš nuvejau, čiūto,
Nutekėjau, čiūto.
4 Čiūto ir t. t.
Su varineis, čiūto,
Viedrałėleis, čiūto.
5 Čiūto ir t. t.
Su šilkineis, čiūto,
Pasaitėleis, čiūto.
6 Čiūto ir t. t.
Susitikau, čiūto,
Raitų pulkū, čiuto;
7 Čiūto ir t. t.
Tam pulkely, čiūto,
Jauns bernelis, čiūto.

79. N 1227 Birž. Tr.

Čiūto, čiūtoi, čiūto lingoi!
Siunte mani, čiūto!
Motinėla „
Unt upelį „
Undenėlio. „
Aš nuvejau, „
Nutekėjau „
Su varineis „
Viedrałėleis „
Su šilkineis „
Pasaitėleis. „

80. N 1382 Papil. (52) Tr.

Marti martala,
Tavo marti širdala.
Kur padėjei brolalį?
Gal nuvėjo unt svirnū.
Aš unt svirnū nusiteku:
Svirno roktai tabāra,
Mono brolio niabāra.

Digitized by Google

Gol nuvėjo unt sodū.
Aš nuvėjau unt sodū:
Sodi žiama kilota,
Mono brolis kavotas.

81. N 511 Vabaln. Tr.

Aš tavi vesiu.
Aš netekėsiu.
Aš tau pirksiu karolėlius.
Aš nenešiosiu.
Ale gi toki.
Ir tu pati toki.
Vanagas tare: čiūta!
Vanagėlis tare: rūta!
Vanagėlis tare: čiutela rūtela!
Aš tavi vesiu.
Aš netekėsiu.
Aš tau pirksiu skarytėli.
Aš nenešiosiu ir t. t.
Aš tau pirksiu čebatėlius ir t. t.

82. N 1459 Kuprel. Tr.

Palāda, palāda rudagurklala,
Aš tavi vesiu.
Aš netekėsiu.
Aš tau pirksiu suknytāli.
Aš nevilkėsiu.
Palāda, palāda rudagurklala,
Aš tavi vesiu.
Aš netekėsiu.
Aš tau pirksiu skarytāli.
Aš nerišėsiu.
Palāda . . .
Aš tau pirksiu aukso žiedū.
Aš nemuvėsiu.
Palāda . . .
Aš tau pirksiu kamašėlius.
Aš neavėsiu.
Palāda . . .
Ataduok skarytāli.
Aš parnešiojau.
Palāda . . .
Ataduok, rylia rylia.
Neduosiu, raliuga.
Palāda . . .
Ale tujei kokia.
Ir tu pati tokia.

83. S 199 Papil. (57) Tr.

1 Čiulada, čiulada,
Čiuladytėla!
Aš tavi vesiu.
Aš netekėsiu.

2 Čiulada, čiulada,
Čiuladytėla!
Aš tau pirks' čeverykas.
O aš nenešiosiu.

3 Čiulada ir t. t.
Ataduok čeverykas.
Aš parnešiojau.

4 Čiulada ir t. t.
Kam nešiojei tu ne savo?
Biesas tavi praše!

5 Čiulada ir t. t.
Alegi koki!
Ir tu pati toki!

6 Čiulada ir t. t.
Aš tavi vesiu.
Aš netekėsiu.

7 Čiulada ir t. t.
Aš tau pirks' poterkėlas.
Aš nenešiosiu.

8 Čiulada ir t. t.
Ataduok poterkėlas!
Aš parnešiojau.

9 Čiulada ir t. t.
Kam nešiojei tu ne savo?
Biesas tavi praše.

10 Čiulada ir t. t.
Alegi koki!
Ir tu pati toki!

ir t. t. sijonėlį . . .
skarytėli . . .
žiedelį . . .

Digitized by Google

84. N 1420b Papil. Tr.

Linoda, linoda, linagaudala!
Aš tavi vesiu,
Aš netekėsiu.
Linoda, linoda, linagaudala!
Aš tau pirksiu skarytāli.
Aš nerišėsiu.
Linoda . . .
Aš tau pirksiu aukso žiedū.
Aš nemuvėsiu.
Linoda . . .
Aš tau pirksiu kamašėlius.
Aš nedevėsiu.
Linoda . . .
Aš tau pirksiu baronėlius.
Aš nevilkėsiu.
Linoda . . .
Aš tau pirksiu spadnytāli.
Aš nesegėsiu.
Linoda . . .
Ataduok skarytāli!
Kad aš parnešiojau.
Linoda . . .
Kam nešiojei tu ne savo?
Biesas tavi proše.
Linoda . . .
Ataduok aukso žiedū!
Aš pamuvėjau.
Linoda . . .
Kaip muvėjei tu ne savo?
Biesas tavi proše.
Linoda . . .
Ataduok kamašėlius!
Kad aš parnešiojau.
Linoda . . .
Kaip nešiojei tu ne savo?
Biesas tavi proše.
Linoda . . .
Ataduok baronėlius!
Kad aš parnešiojau.
Linoda . . .
Kaip nešiojei tu ne savo?
Biesas tavi proše.
Linoda . . .
Ataduok, spadnytāli!
Kad aš parsegėjau.
Linoda . . .
Kaip segėjei tu ne savo?
Biesas tavi proše.
Linoda . . .
Ale matai kokia!
Ir tu patsai tokis!

85. N 621 Vabaln. (13) Tr.

Svirtis sviro unt vartelių,
trap, trapo, lylia.
Aš tėvelį paprašyčiu, trap . . .
Kad ateitu svirties keltų; trap . . .
Man tėvelis nepaklause, trap . . .
Neatejo svirties keltų; trap . . .
Aš tėveliu paklausyčia, trap . . .
Patałėlį pataisyčia trap . . .

86. S 46 Papil. (51) Tr.

Svirtis sviro unt vartėlių,
trop, tropo lylio,
Ir nusviro unt vartėlių, trop . . .
Ir nusviro unt rūtėlių, trop . . .
Prašau tāvo svirtias kialtų. trop. . .
Man' tėvėlis nepaklausa, trop . . .
Aš tėvėlio paklausyčiu, trop . . .
Patalālį pataisyčiu, trop . . .
(Var: N 1254, 1380.)

87. N 1516 Papil. Tr.

Svirtis sviro unt vartėlių,
Užsisviro unt rūtėlių.
Prašiau brolį svirtias keltų.
Mon brolalis nepaklausa,
Aš brolaliu paklausyčiu,
Šimtū kartų paklausyčiu,
Jam kojalas nuaustyčiu.
(Var: N 824.)

Digitized by Google

88. S 235 Papil. (57) Tr.

1 Trįs, trįs,
Trįs ratiłėliu.
2 Duok ir man, sesiula,
Ratiłėlį bent vienū.
3 Da ne supyliau
Aukštų lovelių,
4 Da nepasėjau,
Ratilio!
5 Da neišdygo,
Ratilio!

89. N 1374 Papil. Tr.

„Vyrų".

Augo dygo dobilālis
Tarp trijų lazdynų,
Dobilāl, tu žoliasai.
Augo, augo sesiutāla
Tarp trijų broliukų,
Dobilāl, tu žoliasai.

90. N 1328 Birž. (63) Tr.

1 Tititi, tatatoi,
Kas tai gražei triūbijo?
Tititi, tatatoi,
Obelaukio berniukai.
2 Tititi, tatatoi,
Kas tai gražei triūbijo?
Tititi, tatatoi,
Obelaukio mergaites.

91. S 455 Nem. Radvil. (82) Tr.

1 Tititi, tatato,
Kokiom triūbom triūbijo?
2 Tititi, tatato,
Su varinem triubelam.
3 Tititi, tatato,
Mūsų brolei triūbijo.
4 Tititi, tatato,
Kur mes eisim, brolei?

92. S 167 Papil. (47) Tr.

1 Du rūstėliu,
Padamintėliu,
Kas lauku voikščio
Padamintuos?
Jųs du,
Mas du,
Jųs trįs,
Mas trįs.
Kas lauku voikščio
Padamintuos?
2 Voikščio jaunas bernėlis,
Lioi padamintuos.
3 Pyniau karolį,
Lioi padamintuos.

93. S 195 Papil. (57) Tr.

1 Dobilio, dobilio, dobilio!
Tu, žirgeli, juodberėli, dobilio!
2 Dobilio, dobilio, dobilio!
Ko neėdi žalios žolas? dobilio!
3 Dobilio ir t. t.
Ko negeri sraujos upes? dobilio!
4 Dobilio ir t. t.
Kū aš ėsiu žaliū žoli, dobilio!
5 Dobilio ir t. t.
Kū aš gers' sraujū upi, dobilio!
6 Dobilio ir t. t.
Girdžiu, kala padkavėlas, dobilio!
7 Dobilio ir t. t.
Ne dėl tavi padkavėlas, dobilio!
8 Dobilio ir t. t.
Dėl gražumo, patogumo, dobilio!
9 Dobilio ir t. t.
Girdžiu, perka kamanėlas, dobilio!

Digitized by Google

10 Dobilio ir t. t.
Ne dėl tavi kamanėlas, dobilio!
11 Dobilio ir t. t.
Dėl gražumo, patogumo, dobilio!
12 Dobilio ir t. t.
Girdžiu, perka dimo balnū, dobilio!
13 Dobilio ir t. t.
Ne dėl tavi dimo balnas, dobilio!
14 Dobilio ir t. t.
Dėl gražumo, patogumo, dobilio!

94. N 833 Birž. (65) Tr.

Dobilio, dobilio, dobilio!
Tu, žirgeli, juodberėli, dobilio!
Ko neėdi žalios žolės? dobilio!
Ko negeri sriaujoj upej? dobilio!
Kū aš ėsiu žaliū žoli, dobilio!
Kū aš gersiu sriaujoj upej: dobilio!
Girdžiu, kala padkavėlas, dobilio!
Ne dėl tavi, žirgelėli, dobilio!
Dėl mundrumo, patogumo: dobilio!
Bus panelai žiedelėlis, dobilio!
Bus žirgeliui kamanėlas. dobilio!
(Var: N 954, 1259, 1271.)

95. S 472 Nem. Radvil. (83) Tr.

1 Dobilio, dobilio,
Dobilio!
Tu, žirgeli,
Jodberėl,
Dobilio!
2 Dobilio, dobilio,
Dobilio!
Ko neėdi
Žalios žolas?
Dobilio!
3 Dobilio . . .
Ko negeri
Sraujos upes?
Dobilio!
4 Dobilio . . .
Kū aš ėsiu
Žaliū žoli:
Dobilio!
5 Dobilio . . .
Girdžiu, kala
Padkavėlas.
Dobilio!
6 Dobilio . . .
Ne dėl tavi,
Žirgelėli.
Dobilio!
7 Dobilio . . .
Dėl bernelio,
Dėl gražumo.
Dobilio!
8 Dobilio . . .
Kū aš gersiu
Straujū upi.
Dobilio!

96. N 847 Birž. (65) Tr.

Dobilio, dobilio, dobilio!
A kur josi, brasutėli? dobilio!
A kur šersi širmū žirgū? dobilio!
A kur josi unt paneli? dobilio!

97. N 1425 Tr. Papil.

Unčių tupi trįs pulkėlei,
Unti, unti, untala, untytāla, untyta, untytāla!
Katrū šausim mas untali?
Unti . . .
Katros gelsvos jau kojalas.
Unti . . .
Tai tū šausim mas untali.
Unti . . .

Digitized by Google

98. N 795 Birž. (75) Tr.

Liulio lingyte tėvo, linago.
Slapstykis, voverėł, linago.
Nėr kur man slapstytis, linago.
Po tunkiuosiuos krūmelius, linago.
Pilni mano takelei, linago,
Strielčiukų pristojo, linago.

99. S 203 Papil. (57) Tr.

1 Rititatatoj,
O kas kiškį kėla?
Lioi rititatatėla, lylio.
2 Rititatoj, o kas budinojo?
Lioi ritatatėla, lylio.
3 Rititatoj, strielčei kiškį kėla.
Lioi ir t. t.
4 Rititatoj, strielčei budinojo.
Lioi ir t. t.

100. S 57 Vab. (25) Tr.

1 Tu gervela ladoto, ladoto, ladoto,
2 Nusiskriski ladoto, ladoto, ladoto,
3 Unt kvietienū, ladoto, ladoto, ladoto,
4 Pasiimki ladoto, ladoto, ladoto,
5 Kviečio grūdū ladoto, ladoto, ladoto,
6 Ir palasik ladoto, ladoto, ladoto,
7 Savo vaikus ladoto, ladoto, ladoto.

(Var: N 510.)

101. N 194 Vabaln. (29) Tr.

To gervela, laduto, laduto, laduto,
Pilkonėla, laduto, ladutò, laduto,
Ir atskridai, laduto, laduto, laduto,
Mūsų šalin laduto, laduto, laduto,
Užsilėidei laduto, laduto, laduto,
Unt miežienos, laduto, laduto, laduto,
Ir atejo laduto, laduto, laduto,
Tasai strielčius, laduto, laduto, laduto,
Ir nušove laduto, laduto, laduto,
Gervytėli, laduto, laduto, laduto.

102. S 460 Nem. Radvil. (82) Tr.

1 Kū gervynas, daututo, daututo, daututo,
2 Parskrisdamas, daututo, daututo, daututo,
3 Par žirnienū, daututo, daututo, daututo,
4 Kū jis gavo? daututo, daututo, daututo.
5 Žirnio grūdū, daututo, daututo, daututo.
6 Kū gervynas, daututo, daututo, daututo,
7 Parskrisdamas, daututo, daututo, daututo,
8 Skrido, łėke, daututo, daututo, daututo,
9 Kū jis rado? daututo, daututo, daututo.
10 Miežio grūdū, daututo, daututo, daututo.

103. S 284 Papil. (57) Tr.

1 Būviso Jurgelis, | 8 k.
Jurgis bajorėlis,
Čiutela, čiutela,
Čiutela, čiutela,
Buvis, buvis Jurgelis,
Jurgis bajorėlis.
2 Apsivedis Jurgelis | 3 k.
Pačiū nedžiugėli.
Čiutela, čiutela, | 2 k.
Apsivedis Jurgelis
Pačiū nedžiugėli.

Digitized by Google

3 Nesižino Jurgelis, | 3 k.
Kaip pačios džiuginti.
Čiutela, čiutela, | 2 k.
Nesižino Jurgelis,
Kaip pačios džiuginti.

4 Rytelį maltų,
Vakarėlį grūstų:
Tatai, tatai Jurgelis
Pačių pradžiugino.
Čiutela, čiutela, | 2 k.
Tatai, tatai Jurgelis
Pačių pradžiugino.
(Var: S 44, N 1449, 1558.)

104. N 1402 Papil. (40) Tr.

Buivisi Jurgėlis
Buvis kuniguosi.
Apsivėdis Jurgėlis
Didžių nedžiugiāli.

Nesimono Jurgėlis,
Neprimono Jurgėlis,
Kaip marčios džiuginti.

Rytėlį grūstų,
Vakarėlį moltų:
Tatai — tatai
Jurgėlis marčių
Pradžiugino.

O kas tatai juoda,
Juoda nedaryta?
Juodvarnėlis nedarytas.

O kas tatai bāga,
Bāga ba kojėlių?
Undėnėlis ba kojėlių.

O kas tatai lipa,
Lipa ba kojėlių?
Apvinėlis lipa ba kojėlių.

O kas tatai bolta.
Bolta nevalāta?
Gulbytāla bolta nevalāta.
(Var: N 1878.)

105. N 1420 Papil. Tr.

1 Buiviso Jurgėli | 3 k.
Buvis kuniguosi,
Čiutyta čiutala, | 2 k.
Jei buvis Jurgėlis
Buvis kuniguos.

2 Apsivėdis Jurgėlis | 3 k.
Didžių nedžiugiāli,
Čiutyta čiutala, | 2 k.
Didžių nedžiugiāli.

3 Nesimono Jurgėlis, | 2 k.
Kaip pačios džiuginti,
Čiutyta čiutala, | 2 k.
Kaip pačios džiuginti:

4 Rytėlį grūstų, vakarėlį moltų.
Tatatai Jurgėlis | 3 k.
Počių pradžiugino!

5 Čiutyta čiutala,
Kas tinoi bāga, | 3 k.
Bāga ba kojėlių?
Čiutyta čiutala,
Bāga ba kojėlių?
Undenėlis bāga, | 3 k.
Bāga ba kojėlių.

6 Čiutyta čiutala,
Kas tinoi lipa, | 3 k.
Lipa ba runkėlių?
Čiutyta čiutala,
Apinėlis lipa, | 3 k.
Lipa ba runkėlių.

7 Čiutyta čiutala,
Kas tinoi juodas, | 3 k.
Juodas nedarytas?
Čiutyta čiutala,
Juodvarnėlis juodas, | 3 k.
Juodas nedarytas.

8 Čiutyta čiutala,
Kas tinoi boltas, | 3 k.
Boltas nevalātas?
Čiutyta čiutala,
Gulbala balta, | 3 k.
Balta nevalāta.
Čiutyta, čiutala.

Digitized by Google

106. S 457 Nem. Radvil. (82) Tr.

1 Berž, berželi,
Beržełėli,
Ai tūto, ai tūto!
Ai tūto, ai tūto!
2 Kur tu augai
Šaly kelio?
Ai tūto ir t. t.
3 Šaly kelio
Unt kalnelio.
Ai tūto ir t. t.
4 Laužys tavi
Piemenėlei,
Ai tūto ir t. t.
5 Laužys tavo
Šakytėlas.
Ai tūto ir t. t.
6 Berž, berželi,
Beržełėli!
Ai tūto ir t. t.

107. N 1422 Papil. Tr.

Liliu - liliula! kas ti gražei žydėjo
„ „ unt marėlių kraštėlio?
„ „ putinėlis žydėjo
„ „ unt marėlių kraštėlio.
„ „ kas putinū nuroške?
„ „ motynāla nuroške,
„ „ kvartukėlin idėjo,
„ „ namolio parneše,
„ „ ir dukrałei podava:
„ „ žydėk, mono dukrala,
„ „ kaip tas putinėlis.

108. N 322 Kupišk. (7) Tr.

Sarbinčiula uogela,
O kas tavi augino?
Sarbinto, sarbinto. | 3—4 k.
Sarbinčiula uogela,
Man' augino saulala.
Sarbinto, sarbinto. | 3—4 k.
Sarbinčiula uogela,
O kas tavi siurbino?
Sarbinto, sarbinto. | 3—4 k.
Sarbinčiula uogela,
Man' siurbino saulala.
Sarbinto, sarbinto. | 3—4 k.
Sarbinčiula uogela,
O kas tavi nuroške?
Sarbinto, sarbinto. | 3—4 k.
Sarbinčiula uogela,
Man' nuroške panala.
Sarbinto, sarbinto. | 3—4 k.
Sarbinčiula uogela,
O kas tavi virino?
Sarbinto, sarbinto. | 3—4 k.
Sarbinčiula uogela,
Man' virino panala.
Sarbinto, sarbinto. | 3—4 k.
Sarbinčiula uogela,
O kaip tavi virino?
Sarbinto, sarbinto. | 3—4 k.
Sarbinčiula uogela,
Man' su cukru virino.
Sarbinto, sarbinto. | 3—4 k.
Sarbinčiula uogela,
O kur tavi supyla?
Sarbinto, sarbinto. | 3—4 k.
Sarbinčiula uogela,
Man' supyla sklenyčioj.
Sarbinto, sarbinto. | 3—4 k.
Sarbinčiula uogela,
O kas tavi sugiāra?
Sarbinto, sarbinto. | 3—4 k.
Sarbinčiula uogela,
Bernėlis sugiāra.
Sarbinto, sarbinto. | 3—4 k.

109. S 190 Papil. (57) Tr.

1 Našlaite, rūto,
Kas lauku vaikštė?
Našlaitėla,
Lioi rūtytėla.
2 Našlaite, rūto,
Vaikštė jauns bernelis.
Našlaitėla,
Lioi rūtytėla.

Digitized by Google

8 Našlaite, rūto,
Kas berneliu žūvo?
Našlaitėla ir t. t.
4 Našlaite, rūto,
Žūvo aukso žiedas.
Našlaitėla ir t. t.
5 Našlaite, rūto,
Kas žiedelį rado?
Našlaitėla ir t. t.
6 Našlaite, rūto,
Rado jaun' mergaite.
Našlaitėla ir t. t.
7 Našlaite, rūto,
Radau, bet neduosiu.
Našlaitėla ir t. t.
8 Našlaite, rūto,
Pati parnešiosiu.
Našlaitėla ir t. t.
9 Našlaite, rūto,
Gražei dėkavosiu.
Našlaitėla,
Lioi rūtytėla.

110. N 1270 Birž. Tr.

Našlaite rūto!
Kas laukeliu vaikšte?
Našlaitėla, rūtytėla,
Dobiłėl, bitela, dobilio!

111. S 452 Nem. Radvil. (82) Tr.

Našlaitėla verkiojo
Mielos matutes, lylioj:
Kad matute būtų, lylioj,
Kraitelį sukrautų, lylioj.
Neverkk, našlaitėla, lylia.
(Ne galas).

112. N 321 Kupišk. (7) Tr.

1 Našloita rūtala,
Kas ten taka?
Rūtytāla našlaitāla,
Oi rūta, rūtala,
Rūtyta našlaitāla,
Oi rūta, rūtala,
Oi našlaitāla.
2 Marti taka,
Oi, rūta, rūtala.
3 Iš kur taka? Oi rūta . . .
4 Iš dvarėlio. Oi rūta . . .
5 O kū važa? Oi rūta . . .
6 Marčiū važa. Oi rūta . . .
7 O kas verkia? Oi rūta . . .
8 Marti verkia. Oi rūta . . .
9 O kū važa? Oi rūta . . .
10 Jos skrynalas. Oi rūta . . .
11 O kū voro? Oi rūta . . .
12 Jos karvalas. Oi rūta . . .

113. N 313 Kupišk. (7) Tr.

Eisim, sėse, dauno,
Dauno, dauno, dauno, lylio.
Mas laukėlin, dauno,
Dauno, dauno, dauno, lylio.
Ir užeina, dauno,
Dauno, dauno, dauno lylio,
Smarkus lietus, dauno,
Dauno, dauno, dauno, lylio.
Aš pabāgčiau, dauno . . .
Po beržėliu, dauno . . .
Mon beržėlis, dauno . . .
Ne broliukas, dauno . . .
Aš pabāgčiau, dauno . . .
Po vyšnala, dauno . . .
Mon višnala, dauno . . .
Ne sesiula, dauno . . .
Mon uogelas, dauno . . .
Ašarālas, dauno . . .
Po grušnala, dauno.

114. S 192 Papil. (57) Tr.

1 Tuto, strazdelis,
Mundrus paukštelis.
Tuto, strazdelis, tuto,
Mundrus paukštelis, tuto.

Digitized by Google

2 Nenešk lizdelio
Viršui medelio.
Tuto, strazdelis, tuto,
Mundrus paukštelis, tuto.
3 Pakils vėtrela,
Išpūs lizdelį.
Tuto, strazdelis ir t. t.
4 Išpūs vaikelius,
Atbegs kurtelei.
Tuto, strazdelis ir t. t.
5 Tuto, sesiula,
Jaunoj' sesiula.
Tuto, sesiula, tuto,
Tuto, jaunoji, tuto.
6 Neausk drobelių,
Nekrauk kraitelių.
Tuto, sesiula, tuto,
Tuto, jaunoji, tuto.
7 Atjos piršlalei,
Išvežš sesiuli.
Tuto, sesiula ir t. t.
8 Išvežš kraitelius
Par lygius laukelius.
Tuto, sesiula, tuto,
Tuto, jaunoji, tuto.

115. S 193 Papil. (57) Tr.

1 Augo, augo dobilėlis
Tarp trijų lazdynų.
Dobilėlis,
Tu žaliasai.
2 Beauguntį dobilėlį
Šalnela pakundo.
Dobilėlis,
Tu žaliasai.
3 Šalnela pakundo,
Dalgela nukirto.
Dobilėlis ir t. t.
4 Eisim, eisim, sesytėlas,
Dobilėlio grėbtų.
Dobilėlis ir t. t.
5 Dobilėlį grėbsim,
Kaugelės' sudėsim.
Dobilėlis ir t. t.
6 Augo, augo sesytėla
Tarp trijų brolalių.
Dobilėlis ir t. t.
7 Beaugunčiū sesytėli
Piršlalei išpiršo.
Dobilėlis ir t. t.
8 Piršlalei išpiršo,
Vedelei išvede.
Dobilėlis ir t. t.

116. S 198 Papil. (57) Tr.

1 Bitins sodū praskrizdamas,
Ryto ratutoj, lilio. } Po visais
Jei ryto rytelio, } posmais.
Rytelio ratutoj. }
2 Kas čia guli tam sodely?
Ryto ratutoi, lilio.
Jei ryto rytelio,
Rytelio ratutoj.
3 Guli, guli dvi bitelių.
4 Ko jųs gulit, nesikelit?
5 Ar jųs darbo nebeturit?
6 Aš jūm darbo pramanysiu.
7 Giedrioj dienoj medus nešti,
8 Ukanotoj korei siūti.
9 Brolis svirnū prajodamas:
10 Kas čia guli tam svirnely?
11 Guli, guli dvi sesiulių.
12 Ko jųs gulit, nesikelit?
13 Ar jųs darbo nebeturit?
14 Aš jūm darbo pramanysiu:
15 Giedrioj dienoj šienas grėbti,
16 Ukanotoj drobės austi.

117. N 1258 Birž. Tr.

Siujuto, karklali,
Žaliasai medeli,
Jai siui siujala
Tatato — tatato,

Digitized by Google

Siujuto karklali,
Žaliasai medeli.
Siuju, siujal, tatato, tatato.

118. N 599 Vabaln. (24) Tr.

Tas berželis sironėlis girelej' sviravo.
To rūtyte, rūtytėla daržely kvepėjo.
Erškietėlis dievmedėlis teip gardžei kvepėjo.

119. S 217 Papil. (57) Tr.

1 Mart', marti, martela,
Linagaučio!
2 Tavo medžio širdela,
Linagaučio!
3 Kur padėjei brolalį?
Linagaučio!
4 Tu nuvejei unt sodelį,
Linagaučio!
5 Aš nuvejau unt sodelį:
Linagaučio!
6 Sviežei žeme kilota,
Linagaučio!
7 Mano brolis kavotas.
Linagaučio!
8 Mart', marti, martela,
Linagaučio!
9 Tavo medžio širdela,
Linagaučio!

120. S 428 Papil. (57) Tr.

„Vyrų".

1 Sviravo, lingavo
Trake berželei.
Čiūto, čiūto, čiūto, } Po visais
Tatato. } posmais.
2 Atbėgo, atlėke
Brolių žirgelei,
3 Atbėgo, nukrėte
Ryto rasytėli.
4 Ai manis, Dievuliau,
Kas máni padėsa?
5 Kas máni padėsa
Matutes gedėti?
6 Saulala riduola
Pades man gedėti.
7 Ai manis, Dievuliau,
Kas máni padėsa?
8 Kas máni padėsa?
Tėvelio gedėti?
9 Menuolis riduolis
Pades man gedėti.

121. N 1842 Birž. (63) Tr.

Lioi žalia rūta,
Rūtytėla žalioji!
Sesytėla jaunoji,
Gražus tavo vainykas,
Gražei nupyniotas,
Aukseleis vedžiotas.
Ar tu pati, sesiula,
Ar tu vainykū pynei,
Ar sesiulas vadinai?
Nei aš pati pyniau,
Nei sesiulių vadinau:
Atsiuntino bernelis
Iš svetimos šalalas
Iš šios didžios meilalas:
Nešiok, mano mergyte,
Kol aš jaunas atjosiu,
Prie šalalai pristosiu,
Kol aš tavi pajimsiu.
(Var: N 1247).

122. S 202 Papil. (57) Tr.

1 Lioi, žalia rūto,
Rūtytėl žalioji!
2 Lioi, žalia rūto,
Sesiula jaunoji,
3 Lioi ir t. t.
Gražus tavo vainykas,
4 Lioi ir t. t.
Gražei nupyniotas.

Digitized by Google

5 Lioi ir t. t.
Ar tu pati, sesiula,
6 Lioi ir t. t.
Tū vainykū pynei?
7 Lioi ir t. t.
Ar panelas vadinai?
8 Lioi ir t. t.
Nei aš pati pyniau,
9 Lioi ir t. t.
Nei panelių vadinau:
10 Lioi ir t. t.
Atsiuntino bernelis
11 Lioi ir t. t.
Iš svetimos šalalas,
12 Lioi ir t. t.
Iš šios didžios meilalas:
18 Lioi ir t. t.
Nešiok, mano mergyte,
14 Lioi ir t. t.
Kol aš patsai atjosiu,
15 Lioi ir t. t.
Ar vedelius atlaisiu.

123. N 908 Birž. (70) Tr.

Lioi žalia rūta,
Rūtytėla žalioji!
Sesytėla jaunoji,
Gražus tavo vainykas:
Gražei nupyniotas,
Šilkeleis pyniotas,
Aukseleis vedžiotas.
Ar tu pati, sesiula,
Tū vainykū pynei,
Ar tu sumdinįkes pasisumdei,
Ar tu prašelnįkes susiprašei?
Nei aš pati pyniau,
Nei sesiulių vadinau,
Nei aš prašelnįkių nepaprašiau:
Atsiuntino bernelis
Iš svetimos šalalas:
Nešiok, mano mergyte,
Kaip tū parnešiosi,
Aš kitū atsiūsiu,
Kol aš jaunas atjosiu,
Prie šalalai pristosiu,
Ir vedelius atlaisiu,
Ir piršlalius atsiūsiu.

124. N 1421 Papil. Tr.

Sėse svyro unt daržėlio,
trop, tropo, lylio.
Ar tau gailu to daržėlio? trop...
Mon negailu to darželio, trop...
Bet mon gailia žalių rūtų: trop...
Nuskins žalias rūtytālas, trop...
Nupins dėl man' vainykėlį, trop..
Uždās mon jį unt galvalas. trop...
Nuvažiuosiu bažnytālan trop...
Ir pristosiu prie krotėlių. trop...
Ir išeina kunigėlis trop...
Su baltūja komžiala, trop...
Suryš mono boltas runkas trop...
Su šilkina stulala, trop...
Sumainys aukso žiedėlius trop..
Su jaunuojuo bėrnėliu. trop...
Parvažiuosiu namolio, trop...
Pasitiks motynāla. trop...
Sudiev, mono motynāla: trop...
Aš neb' tavo duktarāla. trop...
Nuvažiovus pas bėrnėlį, trop...
Radau sanū onytāli trop...
Ir sanū šašurėlį. trop...
Siunta mani onytāla trop...
Vidury žiemytālas: trop...
Atnėšk, mart', žoliū untū. trop...
Oi man, Dieve, kur aš gausiu? tr..
Aš nuveisiu pas matuti, trop...
Pasiklausiu motynālas. trop...
Mon atsoke motynāla: trop...
Nusieik unt girali trop...
Ir nulaužk pušes šokū trop...
Ir paduok onytālai.
Siunčia man' šašurėlis trop...
Vidury vasarālas: trop...
Atnėšk, marti, sniego gniūštį. tr..
Oi man, Dieve, kur aš gausiu? tr..

Digitized by Google

Aš nueisiu pas matuti, trop...
Pasiklausiu motynālas. trop...
Nusiveik unt marelas trop...
Ir paimk putų saujū, trop...
Ir atnėšk šašurėliui. trop...

125. N 1598 Kuprel. Tr.

Lilioi, buvo bičių,
Lilioi, kai telyčių.
Lilioi, nėše madų.
Lilioi, su kuo nėše? lilioi!
Su rėzginam, lilioi!
Siuvo korius, lilioi!
O ko siuvo? lilioi!
Vasilkėlių, lilioi!
O bitinas, lilioi!
Kai veršiukas, lilioi!
Nėše madų, lilioi!
O kuo nėše? lilioi!
(Paskui vėl tas pats).

126. N 1461 Kuprel. Tr.

Čiūto, čiūto!
Močia motynāla, čiūto!
Kam sūnėlį ūgei? „
Yr sūnu žirgėlis, „
Sūnus lauku jojo, „
Žirgū mustravojo. „
Dievas dova vyrū: „
Niekam nevigadlyvas. „
Nuvėdžiau turgėlin: „
Niekas neturgavojo. „
Pririšiau prie tvoros, „
Nei šunas nelojo. „
Pririšiau prie baržu, „
Nei vilkai nepjauna. „

127. N 992 Birž. (62) Tr.

Aviža balta smulkei sumalta.
Dobilai pinkelapi,
Dobilėl pinkelapi!
Matute, auginai,
Matute senute, tai tau, tai tau,
Užūgei dukreli ne sau, ne sau,
Sukrovei kraitelį par viekelį,
Išveže dukrela par rytelį.

128. S 233 Papil. (57) Ket.

Mūsų brolalių
Žalių kiemelei
Su varių varteleis
Rūtelių žaliųjų.
„Giedotojos posmas tas pats".

129. N 1265 Birž. Ket.

Du žalių berželei
Kalnely užaugo. | 2 k.

130. N 522 Vabaln. Ket.

Lidir vidir žalionėlis vidur girios augo.
Ir atejo trįs panelas tų uogelių rinkti.
Klausinėjo ponaitėlis kuo to pana vardu?
Viena Ona, Julijona, trečia Marcijona.
Ašei neisiu par seklyčiū be trijų spadnyčių,
Aš nesėsiu užu stalo be trijų sklenyčių,
Aš negulsiu toj lovelej':
To lovela malevota, nieko nepaklota.

131. N 1401 Papil. (40) Ket.

Eitine:
Tututui, obalāl,
Tututui, kur tu augai?
„ šaly kėlio.
„ atvažiuoja
„ kirtėjėlei:
„ pakirs tavi,

Digitized by Google

Tututui, parveš tavi
„ tāvo dvoran.
„ sukaposma,
„ budavosma
„ augštū svirnū.
„ tai gražumas
„ to svirnėlio!
„ sulaidumai
„ tų kertėlių!
„ atvaš' brolis
„ jaunū marčiū,
„ atnaš' marti
„ plonas drobes.
„ išrugojo
„ onytāla:
„ nesiulātos,
„ nevalātos
„ mūsų marčios
„ dovanālas.

132. S 488 Papil. (57).

Einant: (Daina.)

1 Bijojos tetušėlis,
Daug sūnelių turėdamas.
Putin ūžia midužėliu,
Beržel žaliasai,
Rūtela žalioji,
Rūtela žalioji.
2 Nebijok, tetušėl,
Daug sūnelių turėdamas:
Putin ir t. t.
3 Bus žmonėm žintelių,
A tetušiu(i) martelių.
Putin ir t. t.
4 Bijojos motynėla
Daug dukrelių turėdama.
Putin ir t. t.
5 Nebijok, motynėl,
Daug dukrelių turėdama:
Putin ir t. t,
6 Bus žmonėm martelių,
A matutei žintelių.
Putin ir t. t.

133. S 445 Papil. (57).

Einant: (Daina.).

1 Pasėjau kanapi
Unt marių kraštelio,
Ak, liulia kanapėla
Unt marių kraštelio. } 2 k.
2 Išdygo kanape
Unt marių kraštelio,
Ak, liulia . . .
3 Nuroviau kanapi
Nuo marių kraštelio,
Ak, liulia . . .
4 Nukirtau kanapi . . .
5 Sudžiovinau . . .
6 Išmyniau . . .
7 Suverpiau . . .

134. N 1638 Nem. Radvil. (80) (V).

Einant: (Daina.)

Aš pasėjau kanapėli unt marių kraštelio,
Oi lilia, kanapėli unt marių kraštelio.
Ir išdygo kanapėla unt marių kraštelio.
Oi lilia, kanapėla unt marių kraštelio.
Ir užaugo kanapėla unt marių kraštelio.
Oi lilia, kanapėla unt marių kraštelio.
Ir nuroviau kanapėli unt marių kraštelio.
Oi lilia, kanapėli unt marių kraštelio.
Ir nuvijau gražų šniūrū unt marių kraštelio.
Oi lilia, gražų šniūrū unt marių kraštelio.
Ir numezgiau didį tinklū unt marių kraštelio.
Oi lilia, didį tinklū unt marių kraštelio.

Digitized by Google

Ir sugavau aukso žuvį unt marių kraštelio.
Oi lilia, aukso žuvį unt marių kraštelio.
Ir išskrodžiau aukso žuvį unt marių kraštelio.
Oi lilia, aukso žuvį unt marių kraštelio.

Ir atradau aukso žiedū žuvies vidurėly,
Oi lilia, aukso žiedū žuvies vidurėly,
Ir užmoviau aukso žiedū savo panytėlai,
Oi lilia, aukso žiedū savo panytėlai.

B. Valiavimai, ridavimai, lojimai.

1. Valiavimas.

135. N 200 Vabaln. (29).

1 Valioi pievū pievytėli,
Valioi baltū dobilėlį.
Valioi pievela, valioi, valioi!
2 Kad aš būčia nevaliavis,
But pievela nežaliavus.
Valioi . . .
3 Aš grėblalį tunkei traukiu,
Vakarėlio labai laukiu.
Valioi . . .
4 Man grėblalis išrašytas,
Nuo bernelio išprašytas.
Valioi . . .
5 Visi žmones šitaip kalba,
Kad tie ponai gardžei valgo.
Valioi . . .

136. N 471 Vabaln. (18).

Valio pievū pievytėli,
Valio baltū dobilėlį.
Man grėblalis išrašytas
Iš berniukų išprašytas.
Aš grėblalį tunkei traukiu,
Pusrytėlio labai laukiu.
Man grėblalis malevotas,
Bernužėlio dovenotas,
Valio pievū dobilini,
Radau zenkį, kaip virtinį.
Grėbiau šienū vienų smilgų,
Radau zenkį labai jilgū.
Grėbiau šienū žalių lunkų,
Nemazgoja vyrai runkų.
Grėbiau šienū žalių gojų,
Nemazgoja vyrai kojų.
Nei jie pjauna, nei valiuoja,
Tik po krūmus tinginiuoja.
Jųs, berniukai, jųs, šalbierei,
Jųs morcavųs kavalierei.

137. S 1 Papil. (55).

1 Pagiedosme mes sustoji,
Kaip paukštelei žaliam gojuj',
Valioi pievela, valioi, valioi!
2 Man grėblalis išrašytas,
Nuo bernelio išprašytas. Val.
3 Man grėblalis muliavotas,
Nuo bernelio dovanotas.
4 Karklinėlei lingonėlei,
Pjovejėlei tinginėlei:
5 Trijų dienų jų pjovimo
Nesugrėbiau nei vežimo.
6 Gražu grėbti ir valiuoti,
Kai pievela nekelmuota.
7 Aš grėblalį tunkei traukiu,
Vakarėlio labai laukiu.
8 Saula sėsta, menuo šviečia,
Man' bernelis gultų kviečia.
9 Man patinka tas berniukas,
Kur kešenej buteliukas.
10 Šit ateina, nebetoli,
Kad nepraeitu pro šalį.
11 Kad ir plikas, kad ir basas,
Bil tik kūrij papierosus.
12 Skarytėla man šilkine,
Nuo bernelio pirmutine.

Digitized by Google

13 Man bundela paderėjo,
Bernužėliui pagailėjo.
14 Man dalgela vieno plieno,
Prisipjoviau žalio šieno.
15 Valioi pievū žaliū lunkū,
Pusdienėlio nepakunka.
16 Dievas dave giedrū dienū,
Sudžiovinom visū šienū.
17 Padainuosim mes susėdi
Pas Paliulį vienasėdy.

138. N 1521 Papil.

Valioi, pievala, valioi,
Valioi, žalioji, valioi!
Mon dalgiala vieno plieno, valioi..
Mon dalgiala nepustyta, valioi..
Mon grablalis risavotas, valioi..
Nuo bėrnėlio dovanotas, valioi..

139. N 304 Papil. (60).

Mon grėbliukas išrašytas,
Iš bėrniuko išprašytas.
Valioi pievala, valioi, valioi!
Mon grėbliukas tunkei traukia,
Vakarėlio labai laukia.
Valioi pievala, valioi, valioi!
Aš dalgiali traukiu, traukiu,
Vakarėlio laukiu, laukiu.
Valioi pievala, valioi, valioi!
Išpjoviau pievali dobiluotū,
Atradau mergiali čeverykuotū.
Valioi pievala, valioi, valioi!

140. N 939 Birž. (65).

Valioi pievū, valioi dalge,
Da jau pietų nepavalge.
Valioi, pievela, valioi, valioi!
Man dalgela vieno plieno,
Pustikłėla smalinėla.
Valioi . . .
Aš grėblalį traukte traukiau,
Pusrytėlio labai laukiau.
Valioi . . .
Man dalgela nepustyta,
Ein mergaites neprašytos.
Valioi, pievela, valioi, valioi!

141. N 989 Birž. (76).

Valioi pievela, valioi, valioi!
Man grėblalis išrašytas,
Iš bernelio išprašytas.
Valioi . . .
Man grėblalis risavotas,
Iš bernelio išvyliotas.
Valioi . . .
Grėbiau šienū su dobilu,
Radau Jievū su Povilu.
Valioi . . .
Žydžia pieva su dobilu,
Guli Jieva su Povilu.
Valioi . . .

142. N 1368 Papil.

Tie krūmėlėi lingojėlėi,
Pjovejėlėi tinginėlėi,
Nei jie pjauna, nei valiuoja,
Pakrūmālam tinginiuoja.
Ein broliukai šieno pjautų,
Vada ir mani lygei grābtų.
Pinki pjauna, viena grėbia,
Grėbėjāla tunkei sėdžia.
Trijų dienų jų pjovimo
Nesugrėbiau nei vėžimo.
Mūsų zenkei pjova šienū
Apie kelmū čielū dienū.

143. N 799 Birž. (75).

Aš grėblalį tunkei traukiau,
Vakarėlio labai laukiau;
Man grėbliukas malevotas,
Dievėrėlio dovanotas.

144. N 800 Birž. (75).

Man dalgelai naujas kotas,
Da man pjauti čielas šmotas.
Man dalgela vieno plieno,
Pradalgėlei žalio šieno.

Digitized by Google

2. Melžiant (ridavimai).

145. S 504 Papil. (57).

Rido, karvyte, rido, rido!
Rido, žalmargyte, rido, rido!

146. N 1506 Papil.

Rido, rido, karvyta!
Rido, rido, žalmargyta!
Duok mon pienėlio po viedrū!
Rido, rido, karvyta!
Duok, karvyta, po uzbonū!
Pala bāgo par dirvonū,
Kiškis muše barabonū.

147. N 988 Birž. (76).

Riduo, karvyte žala
„ pienelio žada,
„ karvyte juoda
Pienelio duoda,
Riduo, karvyte marga,
Varškytes tarba.
Ganau karvyti po trakū,
Neš karvyte pienelio po lašū!
Ganau karvyti po lieknū,
Neš karvyte pienelio po viedrū!

3. Malant.

Dainos:

148. N 554 Vabaln.

Dili, dili melnyčia,
Gelažine melnyčia,
Pumpure girnų,
Sikelis žirnių.
Malu, malu viena,
Pasižiūriu — diena.
To ožkyte, nabagyte,
Šaly pečiaus miega.

149. N 1455 Kuprel.

A Dile, dile, mėlnyčia,
Gelažina mėlnyčia,
Tatai graži mėlnyčia,
B Oi beržėli, beržėli,
Bėrželi žoliasai.
C Tu rūtala, tu rūtala . . .
D Uū . . .

150. N 1491 Papil.

A Buvo tutai mėlnyčioj.
Kad ir buvo,
Kas tai buvo.
Rotas roto
Nepovėja;
Kad ir pavys,
Nekū darys.
B Tuuu . . .

Lojimai:

151. N 1612 Kupišk.

Malu, malu viena,
Pasižiūriu — diena,
Girnalas traukiu,
Savo mielo laukiu.

152. N 1583 Kuprel.

Malu, malu viena,
Pasižiūriu, — diena.
Suku, suku tunkei,
Pasižiūriu, — smulkei.
Atvažiuoja viešnala
Širma kumalāla,
Striuka vuodegiāla:
Ne viešnala, ne viešnala,
Motynāla, motynāla.

153. N 1370 Papil.

Malu, malu viena,
Pasižiūriu — diena.
Ar mon molti,
Ar mielo laukti?

Digitized by Google

Rugius bamaldama,
Virū numarino;
Miltus sijodama,
Untrū — privyliojo.

154. N 1430 Papil.

Malu, malu viena,
Pasižiūriu — diena.
Suku, suku tunkei,
Pasižiūriu — smulkei.
Sijoju miltus, — atjoja žintas,
Širma kumalāla, trumpa vuodegiāla.

Utiti, šolta, — pirogams nemolta,
Turgun nevažiuota,
Marga nebučiuota.
Turgun nuvažiuosiu,
Du skatiku duosiu,
Margū pabučiuosiu.

155. N 1245 Birž.

Malu, malu viena,
Pasižiūriu — diena,
Nei kada man malt,
Nei kada pasiłsėt.

4. Einant vandens.

156. S 518 Papil. (57).

Eik, oželi, undenio,
Ožełėli, undenio.
Bijosiu vilko.
Nebijok vilko:
Vienu ragu simka,
Untru — atsiginka.

157. N 914 Birž. (68)

Atabėga oželis, atastribuliuoja,
Dungų ragu rimdamas,
Žemi barzda šluodamas.
Eik, oželi, undenio.
Kad bijau vilkelio.
Nebijok vilkelio:
Vienu ragu simk,
Untru — atsigink,
Kojałem patrepsink,
Rageleis pabarškink:
Trepu, trepu kojełem,
Baršku, baršku rageleis.

Susitikau tijūnėlį.
Aš tijūnui labū žodį,
Man tijūnas nei žodelio.
Pajemiau kuokū,
Pamušiau kojū,
Subirėjo kaulalei,
Kaulalius susisėmiau,
Nusinešiau dvarely,
Susipyliau sodely,
Man užaugo sadułes;
Aš sadułes nusikirtau,
Pasidirbau kunklalius,
Nuvejau veselijos',
Jaunū marčiū linksminau,
Senū bobū karšinau.
Turėjau kumełėli,
Želmenims penemū,
Kviečių putra girdamū.
Tas vagelis ir pavoge,
Tas nabagas ir pasake,
Tam vageliui dvi virvelas,
Tam nabagui du rublalei.

Digitized by Google

2. Lopšinės.

158. N 58 Svedas. (6).

Matute numirdama, dukreli palikdama.
Oi oi oi, tėvelis ateidamas, dukreli pasupdamas:
Čiučia liulia, dukrela našlaitėla,
Oi! oi! oi! dukrela našlaitėla.
Teippat dainuoja ir sùneli.

159. N 344 Salam. (9).

1 Matuta numirdama,
Dukrali palikdama.
2 Tatušis prieidamas,
Dukrali pasupdamas:
3 Čiučia liulia dukrala,
Didžia našlaitāla.
4 Aš tavi užuginau,
Tu mon netarnavai.
5 Aš tarnausiu bernėliui,
Bernėlis tatušėliui.
6 Matuta numirdama . . . ir t. t.
kaip lig 5 p.
10 Aš tarnavau motynālai,
Motynāla tatušėliui. Ir t. t.
sesiulam, brolaliam.

160. N 1623 Kupišk.

Čiučia liulia mažiučiukū,
A-a, a-a, a-a, mažiučiukū.

161. N 330 Kupišk. (7).

Čiučia liulia, dukteryta,
Mono mylimoji,
Kiek aš kartų par dienali
Tavi pakiloju.
Pakilojus, panėšiojus,
Duknalam užkloju.
Čiučia liulia, dukteryta,
Mono mylimoji!

162. N 223 Vabaln. (29).

Čiučia liulia, užuomaršū,
Čiučia liulia, aukso žiedū,
Čiučia liulia, rūtų kvietkū,
Čiučia liulia, mano perlū,
Čiučia liulia, vaikelėlį,
Čiučia liulia, mažutėlį.
Čiučia liulia šitū,
Duos man Dievas kitū,
Tūnai bečiučiuojant,
Kitū beliuliuojant.

163. N 470 Vabaln. (18).

Lilia lilia dukterėli,
Čiučia liulia audejėli,
Užaugs maža mažulėla,
Bus šienelio grėbėjėla.
Čiučia liulia sūnaitėlį,
Bus šienelio pjovejėlis.
Čiučia liulia rūtų kvietkū,
Rūtų kvietkū, aukso žiedū.

164. N 520 Vabaln.

Čiučia, liulia, tegul guli,
Lilia, lilia, tegul tyli,
Migk, vaikel, poguliuko,
Duok matutei pailsiuko.
Čiučia, liulia, aukso žiedū,
Aukso žiedū, rūtų kvietkū,
Augk didutis, būk greitutis.

165. N 582 Vabaln. (22).

Lilia, lilia, lilia, lilia,
Mažutėlį, lilia.
Lilia, lilia, lilia, lilia,
Sūnaitėlį, lilia.

166. N 635 Vabaln. (13).

Čiučia liulia, aukso žiedū,
Čiučia liulia, rūtų kvietkū.
Čiučia liulia, Barboriuškū,
Nei duknelių, nei padušku.

Digitized by Google

167. N 186 Pump. (87).

Čiučia liulia mergaityti.
" " nedideli,
" " mažiutėli,
" " panytėli,
" " gaspadini,
" " bernaitėlį.

168. N 1452 Kuprel.

Oi liuli, liuli,
Čiučia liulia aukso žiedū, rūtų kvietkū,
Verks lopšy vaikeliukas,
Bāgs pėčiuj puodeliukas.
Nei puodėlio jimti,
Nei vaikėlio maldyti.
Liulia, liulia, mažutėli,
Augk didutis, būk graitutis,
Aukštakuodis, baltažiedis.
Čiučia, liulia šitū, šitū,
Duos Dievulis kitū, kitū.
Nei šito čiučiuoti,
Nei kito liuliuoti.

169. N 1579 Kuprel.

Čiučia, liulia, lilia, lilia,
Migk miegėlio, mažulālis,
Augk, saulāta lingotāla,
Pukų piltos paduškiālas,
Ir šilkinei vistiklālei.
Tagul miega mažutėlis,
Tagul auga didutėlis,
Tagul būva artojėlis,
Motynālai duonos dirbėjėlis.

170. N 1580 Kuprel.

Lilia, lilia, žolio šieno pjovėjėli,
Lilia, lilia, žolio šieno grėbėjāla,
Lilia, lilia, verpėjāla,
Lilia, lilia, audėjāla.
Cit neverka, mažutėli,
Ateis matuta vakarėlį,
Atnaš pieno uzbonėlį,
Atnaš untį ir unčiukū
Ir duonytas kumpėliukū.
Cit neverk, neraudok, mažutėli,
Tu sulaukei motynālas:
Sinksmi tau dienytāla.

171. S 513 Papil. (57).

1 Čiučia liulia vaikelėlį,
Lilia lilia mažiutėlį.
2 Užmigk, mano vaikelėli,
Šitai baltas patalėlis,
3 Šitai baltas patalėlis,
Žalio vario lopšelėlis.
4 Žalio vario lopšelėlis,
Striūnų vytos auklytėlas.

172. S 514 Papil. (57).

1 Čiučia liulia, dukterėla,
Mano mielas vaikelėlis.
2 Užčiučiavus, užliuliavus,
Toli duočiu, lauku laiščiu.

173. S 515 Papil. (57).

1 Čiučia, liulia sūnaitėlis,
Užaugs man artojėlis.
2 Lilia, lilia mažiutėlis,
Užaugs man sūnaitėlis,
3 Lilia, lilia, lilia, lilia,
Nupirks man skarytėli.

174. S 516 Papil. (57).

Lilio, lilio šitū,
Duos Dievulis kitū.
Šitū beliuliuojant,
Kitū bečiučiuojant.

175. N 305 Papil. (60).

Lilia, lilia, tagul tyli,
Liulia, liulia, tagul guli.
Lilia, lilia, ko netyli?

Digitized by Google

Liulia, liulia, ko neguli?
Augk didutis, būk greitutis,
Lilia, lilia, aukso žiedū, perlo kvietkū.

176. N 1367 Papil.

Lylio, lylio, augk didutis,
Būk greitutis, diemedėl, aršketėl,
Rūtytėl našlaitėl,
Lylio, lylio, artojėli,
Šieno pjovėjėli.

177. N 1394 Papil. (40).

Čiučia, liulia, vaikelāli,
Aš liuliavau mažiutėlį.
Šilkų vytos vadalālas,
Pukų piltos paduškiālas,
Tikro aukso lingotāla.
Čiučia, liulia, vaikelāli,
Niāra mūm čėsėlio:
Reikia putra virti.
O tatušėliu sanutėliu
Reikia kažiukai[1] lopyti.
Čiučia, liulia, mažulāli.

178. N 1411 Papil. (40).

Čiučia, liulia margan lopšėly,
Aukštan svirnėly.

179. N 1487 Papil.

Lylia, lylia, rūtų kvietkū,
Lylia, lylia, aukso žiedū.

180. N 1492 Papil.

Lylia, lylia mažiutėli,
Lylia, lylia rūtytėli,
Lylia, lylia mažiutyti,
Lylia, lylia kvietkėliukū,
Lelijėli, rūtų vainikėlį.

181. N 1532 Papil.

Lylia, lylia, mažiutėli,
Lylia, mono vaikėliukai,
Užaugs mono sūraitėlis,
Užaugs mono artojėlis.
Lylia, lylia, duktarāla,
Lylia, mono audėjāla.
Lylia, aukso žiedalālį,
Lylia, mono duktarāli.
Užaugs mon duktaryta,
Užaugs mon audėjāla.
Lylia, mono mažiutėli,
Aš miegėlio neužmiegu.
Lylia, lylia duktaryti.[2]
Daug vargėlių privargau.
Lylia, mono mažutāla,
Užaugs mono duktaryta,
Paješkos mon galvali.
Lylia, mono mažiutāla,
Aš jimsiu jai galvali,
Išliesiu ašarālas,
Kol mažiuti užauginsiu.
Daug naktėlių nemiegojau,
Unt runkėlių užsupojau.
Lylia, mono duktaryti,
Margan lopšėliukan begulinčiū,
Meilus žodžius bekalbunčiū.
Lylia, mono duktarāla.

182. N 1538 Papil.

Lylia, lylia sūnaitėlį,
Lylia mono dobilālį;
Užaugs mon sūnaitėlis,
Nupirks mon žiedalālį.
Lylia, lylia duktarāli,
Lylia, mono audėjāla
Ir šienėlio grėbėjāla.

183. N 780 Birž. (75).

Atabėg pelytėla, lylia, lylia, lylia, lylia.
Par devynes kamarėlas, lylia ...
Par dešimtū seklytėli, lylia ...
Neš pelyte saldų miegū, lylia ...

1 kailiniai.
2 Kitur čia pridėda: Lylia mono jaunalala.

Digitized by Google

Kaip bitela saldų medų, lylia ...
Užaugs mano sūnaitėlis, lylia ...
Bus šieneliui pjovėjėlis, lylia ...
Ir tėveliui siuntėjėlis, lylia ...
Atalyja smarkus lietus, lylia ...
Bėgsim mes po ūžuolu, lylia ...
Mūm užuolas ne tėvelis, lylia ...
A šakelas ne močiulas, lylia ...
A lapelei ne žodelei, lylia ...

184. N 900 Birž. (70).

Čiučia liulia, dukterėla,
Išaugs man verpėjėla,
Plonų drobių audėjėla,
Ir šieno grėbėjėla.

185. N 901 Birž. (70).

Čiučia liulia, sūnelėli,
Užaugs man artojėlis,
Šieno pjovėjėlis.

186. N 902 Birž. (70).

Čiučia liulia, sūnelėli,
Ar tu duosi man duoneli?

187. N 912 Birž. (70).

Čiučia liulia, mažulėli,
Kiškis guli unt dirvono,
Atneš pelyte saldų miegū,
Da saldesnį, — ne medutis.

188. N 1159 Birž. (73).

Čiučia liulia mažiutėlį,
Aukso žiedū, rūtų kvietkū,
Aukštai musios, žemai blusos
Unt suolalio kieto.

189. N 1061 Birž. (78).

Čiučia liulia mažiutėlį,
Būk graitutis, augk didutis.
Kai užaugsi, būsi pjovėjėlis,
Didis artojėlis,
Sūnaitėlis mano.
Neskurdink man širdelas,
Nemiegojis par nakteli.
Ašei tavi supiau,
Unt runkelių baltų nešiojau:
Nepavydėk man duonos kusnelio senutėlai,
Nevirgdink mani senučio,
Kad nereikt man tarba unt pečių užsikabinti,
Po svietelį pludinėti.
Kad aš užsiauginau sūnaitėlį,
Kad visas svietelis džiaugtūs,
Kad man sūnaitėlis užaugo,
Kad aš mokėčiu Dievui dėkavoti
Už tokį sūnaitėlį gerū.
Tetušis mano, senutis mano,
Kū supei par nakteli, kū nešiojei
Pirma Dievui dėkavosiu,
Paskui tetušėliui,
Kad man' mažū užauginai.
Dėku tau, motynėl,
Ir mielai sesiulai,
Kad man' mažū užauginai,
Unt linksmybes palaidei.
Nei kokio vargelio neturėjau,
Mielas tetušėli,
Vis turėjau pluksnytėli
Savo runkelej:
Lingvas mano darbelis buvo.
Užu stalalio sedėdams,
Pluksneli turėdams,
Unt balto popierėlio vis rašiau.
Dėku, motinėl, dėku, tetušėl,
Kad man' jaunū užauginai:
Aš jūsų neaplais',
Pakol numirs',
Po juoda žemela
Kol paguldys.

190. N 1187 Birž. (63).

Čiučia liulia, mažutėli,
Liulia, mano varguolėlis.
Augk didutis, būk greitutis,
Eik turgely, pirk žiedelį,
Myłėk savo motynėli.

Digitized by Google

191. N 1011 Birž. (62).

Čiučia, liulia, dukterėli,
Aukso žiedelį, rūtų kvietkelį.
Čiučia, liulia, aukštai musios,
Žemai blusos,
Ir tos lygei gieda.
Čiučia, liulia, dukrela mano,
Par dienū prie sunkaus darbelio,
Par nakteli prie margo lopšelio.
Čiučia, liulia, dukrela mano,
Kam pateksi, dukterėla,
Už girtuoklio bernužėlio?

192. N 1293 Birž. (63).

Čiučia liulia, mažiutėli,
Mažiutėli vaikelėli,
Augk didutis,
Būk greitutis.
Čiučia liulia, mažiutėli,
Pirk mamutei nuometėlį,
A sesytei žiedelėlį.
Čiučia liulia, mažiutėli,
Rūtų kvietkū, aukso žiedū,
Kad aš tavi užuginčiu,
Ir darbelio išmokinčiu,
Maž man duotum duonytėli,
Man senutei motynėlai
Maž priglausi galvytėli.

193. N 1294 Birž. (63).

Čiučia liulia dukreli
Dvejameilali,
Trejameili,
Iščiučiavus, išliuliavus,
Toli duočiu, žmonės' leiščiu.

194. N 1299 Birž. (63).

Čiučia liulia, vaikelėli,
Vaikelėli mažulėli.

3. Vaikų.

195. N 540 Vabaln. (15).

Kačerga karke,
Višta šokinėjo,
Gaidys pirtį kurino,
Lape taise šarmū:
Trinks vilkeliu galvū.
Įsimaiše maišymėlį,
Uodas neše undenėlį,
Ožkyte keršoji
Miltelius sijojo.
Žūsinėlis baltas,
Kogi lipi žardan?
Tau galvela, kaip kulala,
O snukelis pliokščias,
Galvanėlas sprogsta.
Aš įeinu priemenėn,
Kaba paltis lašinių.
Turiu peilį be kriaunų;
Ar čia piaut, ar čia rėžt,
Ar čia visi išsinešt?
Oi, kaimyne, ko čia pykt,
Reikia dažnai susitikt:
Miški krūmai, namie dūmai,
Ubagai kermošiuj'.
(Var: N 560, 600, 647, 1589.)

196. N 647 Antaš. (12).

Kačerga karke, višta šokinėjo,
Muse maiše maišymėlį,
Uodas neše undenėlį.
Žūsinėli baltas, ko tu lipi žardan?

Digitized by Google

Man kojytes lopetytes,
O galvela, kaip kulala,
Snukelis papliokščias.
Ožkela keršoji miltelius sijoja,
Vilkas kūre pirtį, meška dare šarmū:
Trinks vaikeliam galvū.
Pagirėj', pagirėj',
Kaba paltis lašinių,
Rūpi man apie jū.
Ar man pjaut, ar man rėžt,
Ar man visa išsinešt?
Jėmiau pjaut, jėmiau rėžt,
Jėmiau visū išsinešt.
Muše, peše pagaleis
Ir pridėjo da basleis.
Meška kepe lašinius,
Vilkui teko ašaros.

197. N 1576 Kuprel.

Kačiarga karke
Višta šokinėjo,
Gaidys kūre pirtį,
Lopa taise šormū:
Trinks vilkėliui golvū.
Uodas nėše undėnėlį,
Muse maiše maišymėlį:
Keps ragaišį ragaišėlį.
(Var: N 1442.)

198. N 1361 Papil. (45).

Kačiarga karke,
Višta šokinėjo,
Višta maiše
Maišymėlį,
Gaidys nėše undenėlį,
Lopa taise šormū:
Trinks vilkėliui golvū.
Mikoliuk, kamuoliuk,
Kam poduškū povogei?
Aš poduškos nevogiau:
Pinkeis pirštais pojemiau,
Unt kaimynū nunėšiau,
Po poduškai pokišiau.
Kaimynėl, kam mūm pykt?
Reikia dažnai susitikt.
Reikia, reikia, kaip nereikia,
Lauki krūmai, namia dūmai,
Ubagai kermošy,
Unt lazdėlių rymodami,
Po knygiali turādami,
Jie gražei giedojo.
Žūsinėl' morgasai,
Kur tu lipi žordan?
Tau kojytas, kaip kulytas,
Snukėlis pliokščias.
Pašilām, pagirām
Šoka zenkei ba čebotų,
Margos su kamošeis.
Siurinėjo vėlnias
Po potvori siaurū
Po purvyni, maurū.
Atabāga boba
Su dideliu kuoku.
Gol aš nelaimingas:
Visi man' nekinčia,
Kėikia, rūkia, švinčia.

199. N 969 Birž. (76).

Kačerga karke,
Višta šokinėjo,
Uodas maiše maišymėlį,
Lape kūre pirtį,
Vilkelis papirkis.
Pagirėj, pašilėj
Šoka mergos su kamašeis,
Zenkei be čebatų ir t. t.

200. N 651 Vabaln. (13).

To Katrina marina,
Višta pečių kurina,
Gaidys malkas kapojo,
Par aukštinį nešiojo.

Digitized by Google

Buga — buga, katinėli,
Atnešk šalto undenėlio,
Pagirdyk man vaikelius,
Kaip ir aukso žiedelius.

201. N 788 Birž. (75).

Dvi vištytes juodos
Tegul eina kluoni,
Du gaidžiukai margųs,
Tegul eina malti,
Ožkela keršuota miltelius sijojo,
To lapela, gera žmona, pasiklebavojo,
Par savo vuodegėli miltelius sijojo.

202. N 789 Birž. (75).

Dzigu — dzigu, magu — magu,
Žūsins pūte dūdū,
Žūsins pūte dūdū,
Lape taise šarmū,
Lape taise šarmū,
Trinks vilkeliu galvū:
Tas vilkelis kepurėts,
Mūsų lauki neregėts,
Kunklalių lauke,
Kur vilkelei kauke,
Aviželas braukia,
Šikinės neraukia.

203. N 1042 Birž. (63).

Katerina marina,
Višta pečių kurina,
Gaidys malkas kopoja,
Par aukštinį nešioja.
Lapela gaspadine
Šaukštelius mazgoja,
Kiškelis nabagėlis
Be kepures šoka.
Bėgk unt ponaitį,
Gaus' kepuraiti,
Bėgk unt panyti,
Gaus' kepuryti,
A pas ponū — gaus' žiponū.

204. N 1060 Birž. (69).

Katerina marina,
Višta pečių kurina,
Gaidys malkas kapoja,
Lape šaukštus mazgoja,
Kiškelis nabagėlis
Be kepures šoka.
Eik pas panyti,
Gaus' kepuryti,
Eik pas ponaitį,
Gaus' kepuraiti.

205. N 1248 Birž.

Gaidys kūre pirtį,
Višta šokinėjo,
Lape taise šarmū:
Trinks vaikeliam galvū.
Musia maiše maišymėlį,
Uodas neše undenėlį,
Kiaulyte keršoji
Miltelius sijojo.
Žūsinėli baltas,
Kam tu lipi žardan?
Tau galvela, kaip kulala,
Tau kojytes laputytes.
Ubagų kermošis:
Unt lazdelių rymodami,
Unt knygelių skaitydami,
Ko jie reikalauja?
Pinigų negauna
Ir įjeina priemenėj,
Pasižiūri — palubėj
Stovi paltis lašinių.
Yra peilis be kriaunų:
Ne kaip ėst, nei kaip rėžt,
Ne kaip visa išsinešt.

206. N 529 Vabaln. (23).

Genys Jonas Matušis,
Kur žagreli numušis
Unt Keršelį nunešis.
Paprašyčiu Keršelį rundorių,

Digitized by Google

Kad nesakyt gaspadoriui:
Aš tu žagrių nevogiau,
Pinkeis pirštais nupirkau.
Tatai slauni žagrela,
Reiks jau vogt kumela.
Aš nuvejau unt Kurklius,
Reiks man vogt ten arklių.
Aš įjejau priemenėn,
Žvilgterėjau palubėn:
Kaba paltis lašinių.
Nei man rėžt, nei man pjaut,
Vely visū isinešt.
O tie Kurklei, tie bajorai,
Unt Sekminių man' išvare,
Muše, peše, šidijo,
Po ulyčiū vedžiojo.
Kad but už kū!
Už Palionės paduškū.

207. N 648 Antaš. (12).

Aš turėjau kumelėli,
Unksti rytū keliamū.
Nuvažiavau, nukirzinau
Unt Gelažių tiltū.
Nusikaliau kunkalėlius
Unt Gelažių tilto,
Nuvažiavau veselijon
Jaunų vaikų bovytų,
Jaunū marčiū buditų.
Pela lakia par ulyčiū,
Ji gražei duduoja,
Žūsiniukas nabagiukas
Gražei lubinuoja.
Mačiau, mačiau kukutį,
Galu lauko tupinti,
Kiaušinėlį deduntį.
Aš kiaušinį matutei,
Man matute bundeli,
Aš bundeli kiaulalai,
Man kiaulala paršelį.
Aš paršelį vilkeliui,
Man vilkelis šubeli.
Aš šubeli kunigui,
Man kunigas karveli.
Aš karvelai žalio šieno,
Man karvela balto pieno.

208. N 487 Vabaln. (25).

Šarkela, varnela,
Keli tavo vaikelei?
Du kapuos, du namuos,
Du prie svečiaus, du prie pečiaus,
Du duonū raiko,
Du galvelas kraipo.
(Var: N 1057.)

209. N 913 Birž. (70).

Šarkela, varnela
Keli tavo vaikai?
Du namuos',
Du kapuos',
Du duonū raiko,
Du šikines kraipo,
Du pas pečių,
Du pas svečiū,
Du pinigus skaito.
(Var: S 5).

210. N 1444 Kuprel.

Lelele tūda,
Šaly kėlio būda,
Toj budalaj piemenėlis;
Kuo vardu?
Petriukėlis.

211. N 1445 Kuprel.

Lelele tūda,
Šaly kėlio būda,
Toj būdalaj bobala,
Tai bobalai striukela,
Toj striukelaj kešena,
Toj kešenaj ragėlis,
Tam' ragėly taboka,
To taboka liadoke.

Digitized by Google

Paduok šuniu kaulū,
Tagul šienū pjauna.
Paduok šuniu kopūstū,
Kad tū dūdū išpūstu.

212. N 1499 Papil.

Tilili tūta,
Šaly kėlio būda,
Toj būdalaj rudināla,
Toj rudinaj kešenāla,
Toj kešenaj ragėlis,
Tam ragėly taboka.
Pilk senū rudū vuodegon.

213. N 1289 Birž. (63).

Dililí dūda!
Šaly kelio būda,
Toj būdelej Jonas,
Trečių metų ponas.
Paduduok, Jonai.
Nemoku, ponai.
Pakarsiu, Jonai.
Valia tavo, ponai.

214. N 1290 Birž. (63).

Dili dili dūda,
Šaly kelio būda,
Toj budelej liemenėlis,
Trečių metų piemenėlis,
Moka kiaulės paganyt,
Ir avytes pavaikyt.

215. N 472 Vabaln. (25).

Atvažiuoja Lucija — ū
Par Kupiškio tiltū, — ū
Atveža miltų. — ū
Tiltas sutrinkėjo, — ū
Miltai išbirėjo: — ū
Eikit, mergos, simti, — ū
O bernai laižyti. — ū.
(Var: N 601, 631, 1443, 1578).

216. N 1498 Papil.

Dilia, dilia, mėlnyčia, | 2 k.
Atvažiuoja mėlnikas ūū, ūū.
Par Kupiškio tiltū. „ „
Tiltas patrinkėjo „ „
Miltai pabirėjo „ „
Eikit, margos, simtų „ „
Bernėlėi laižytų. „ „

217. N 652 Vabaln. (13).

Rindi rindi riuška,
Kas ti miški triuška?
Meška riešutauja,
Vilkas šienū pjauna,
Tas kiškelis, nabagėlis,
Be kepures šoka.
(Var: N 558.)

218. S 25 Papil. (49).

Tiririririuška,
Kas ti miški triuška?
Meška riešutauja,
Vilkas šienū pjauna,
Tas kiškelis, nabagėlis,
Be kepures šoka.
Nuveik pas panyti,
Gausi kepuryti,
Nuveik unt ponoiti,
Gausi kepuroiti,
Nuveik unt pati ponū,
Gausi gražų žiponū.

219. N 1362 Papil. (45).

Tindi, rindi, ruška,
Kas ti miški truška?
Meška riešutauja,
Vilkas šienū pjauna,
Tas kiškėlis, nabagėlis,
Ba kepuras šoka;
To lapala nabagiāla
Pietus gatavoja.

Digitized by Google

Eik unt panyti,
Gausi kepuryti,
Eik unt ponoiti,
Gaus' kepuroiti.

220. N 1546 Papil.

Tindi rindi roška,
Kas ti miški broška?
Meška riešutauja,
Vilkas šienū pjauna,
Tas kiškėlis nabagėlis
Ba kepuras šoka.
Bėgk unt panyti,
Gausi kepuryti,
Bāgk unt ponoiti,
Gausi kepuroiti.

221. N 816 Birž. (75).

Tindi rindi riuška,
Kas ti miški triuška?
Vilkas šienū pjauna,
Meška riešutauja,
A kiškelis nabagėlis
Be kepures šoka;
Eik unt panyti,
Gaus' kepuryti,
Eik unt ponaitį,
Gausi kepuraiti.
(Var: N 1273.)

222. N 834 Birž. (65).

Tindi rindi riuška,
Kas ti miški triuška:
Ar ne voveryte,
Graži kepuryte?
Vilkas šienū pjauna,
Meška riešutauja,
Kiškelis nabagėlis
Be kepures šoka,
Gaidys malkas kapojo,
Lape šaukštus mazgojo,
Vištos pirtį kurino.
(Var: N 910.)

223. N 1058 Birž. (69).

Tindi rindi riuška,
Kas ti miški triuška?
Beg ne voverėla,
Žalia kepurėla?
Meška riešutauja,
Vilkas šienū pjauna,
Ar ne tujei, voverėl, riešutėlius krimtai?
Duok ir mūm, voverėl, saldų brindulėlių:
Mes maži vaikelei,
Kad neduos' mūm brindulėlių,
Mes tavi sugausim,
Pasumdysim strielčiukus,
Tai tav' nušausim
Ir nunešim gražų žvėrelį
Dideliem ponam,
Tai mum pamylės,
Gražei pačestavos dideli ponai.
Oi, tu vilkel, pilkonėl,
Kodėl nepadėjei mūm sugaut voverėlas?
Aš negalėjau sugaut,
Kad ji išoko žaliam beržely,
Graži žvėrytėla.

224. N 1457 Kuprel.

Kas ti ūžia, kas ti mola,
Kaš ti talatuoja?
Kas naša mūsų ponū,
Kojos maskatuoja?
Meška ūžia, meška mola,
Vilkas naša mūsų ponū,
Kojos maskatuoja.

225. N 557 Vabaln. (15).

Oi du, oi du, oi duku,
Pjove boba gaidžiukū
Ir man dave sparniukū.
Tas sparniukas nupliko,
Man poniulis paliko.

Digitized by Google

226. N 338 Salam. (10).

Žvirbli, žvirbli!
Kom, kom, kom!
Kur tu tupi?
Kamini.
Žvirblalis nabagėlis
Serga negaluoja:
Galvala sopėjo.
Žvirbli ir t. t.
Žvirblalis nabagėlis
Serga negaluoja:
Kojala sopėjo ir t. t.
. . sparnėlis sopėjo
. . pilvėlis sopėjo . . .

227. N 1376 Papil.

Gaidy, gaidy, ku—ku—ku,
Kas tau sopa?
Kojala.
Gaidėlis nabagėlis
Visas negalājo:
Gaidėliu nabagėliu
Kojala sopėjo.
Gaidy ir t. t. . .
Kas tau sopa?
Pilvėlis.
Gaidėlis ir t. t. . .
Gaidėliu nabagėliu ir t. t. . . .
. Galvala, sparnas. ir t. t.

228. N 649 Antaš. (11).

Ožys unt tilto stovėjo,
Unt undenėlį žiūrėjo:
Ar gražios mano akelas,
Ar bus vaikeliam sagtelas?
Ar gražųs mano ragelei,
Ar bus vaikeliam lumzdelei?
Ar gražios mano auselas,
Ar bus vaikeliam terbelas?
Ar gražios mano kojalas,
Ar bus vaikeliam lazdelas?

229. S 177 Papil. (61).

1 Slūžijau pas ponū,
Sudaužiau uzbonū;
Dova mon ponas
Vištyti zaploto.
2 To vištyta vaikus vada,
Vaikėlius vėdžioja,
Po sodū vaikščioja.
3 Slūžijau pas ponū,
Sudaužiau uzbonū;
Dova mon ponas
Gaidžiukū zaploto.
4 Tas gaidžiukas kakarieku,
To vištyta vaikus vada,
Vaikėlius vėdžioja,
Po sodū vaikščioja.
5 Slūžijau pas ponū,
Sudaužiau uzbonū;
Dova mon ponas
Untyti zaploto.
6 To untyta kriku-kraku,
Tas gaidžiukas kakarieku,
To vištyta vaikus vada,
Vaikėlius vėdžioja,
Po sodū vaikščioja.
7 Slūžijau pas ponū,
Sudaužiau uzbonū;
Dova mon ponas
Žūsinū zaploto.
8 Tas žūsinas kigu-kagu,
To untyta kriku-kraku,
Tas gaidžiukas kakarieku,
To vištyta vaikus vada,
Vaikėlius vėdžioja,
Po sodū vaikščioja.
9 Slūžijau . . (Kaip 1 p.)
Ovinū zaploto.
10 Tas ovinas šurum-burum,
Tas žūsinas . . (Kaip 8 p.)
11 Slūžijau . . (Kaip 1 p.)
Ožiukū zaploto.
12 Tas ožiukas remiesnykas,
Tas ovinas . . (Kaip 10 p.)

Digitized by Google

13 Slūžijau . . (Kaip 1 p.)
Karvyti zaploto.
14 To karvyta pieno dova,
Tas ožiukas . . (Kaip 12 p.)
15 Slūžijau . . (Kaip 1 p.)
Arkliukū zaploto.
16 Tas arkliukas capu lapu,
To karvyta . . (Kaip 14 p.)
(Var: N 234, 319.)

230. N 1364 Papil. (45).

1 Išlaidžiau ožkū pasiriešučiautų;
Niār ožkos iš riešučių,
Niār ožkytas iš riešučių.
2 Išlaisiu vilkū,
Vilkas papjaus ožkū.
Vilkas ožkos nepapjova,
Ožka karklo nenugriauže.
Niār ožkos iš riešučių,
Niār ožkytas iš riešučių.
3 Aš paimsiu strielbū,
Strielba nušaus vilkū.
Strielba vilko nenušova,
Vilkas ožkos nepapjova,
Ožka karklo nenugriauže.
Niār ožkos iš riešučių,
Niār ožkytas iš riešučių.
4 Aš išlaisiu ugnį,
Ugnis uždegs strielbū.
Ugnis strielbos neuždege,
Strielba vilko nenušova,
Vilkas ožkos ir t. t.
5 Aš išlaisiu tvonū,
Tvonas užlies ugnį.
Tvonas ugnias neužlājo ir. t. t.
6 Aš išlaisiu jaučiū,
Jaučias išgers tvonū.
Jaučias tvono neišgiāra ir t. t.
7 Aš atlaisiu žydū,
Žydas papjaus jaučiū.
Žydas jaučio nepapjova ir t. t.
8 Aš išlaisiu vėlniū,
Vėlnias nujos žydū.
Vėlnias žydo nenujojo ir t. t.
9 Aš atlaisiu kryžių,
Vėlnias bijos kryžiaus.
Vėlnias kryžiaus nebijojo,
Vėlnias žydo nenujojo, ir t. t.

231. N 563 Vabaln.

O kur tu buvai, mielas Joneli?
Melnyčioj', melnyčioj', mano poneli.
O kū tu ten dirbai, mielas Joneli?
Ir malau ir grūdau, mielas poneli.
O kur gulėjei, mielas Joneli?
Pas melniko pačiū, mielas poneli.
O ar tav' muše, mielas Joneli?
Ir muše ir peše, mielas poneli.
Su kuo tav' muše, mielas Joneli?
Su šakal'par pakal', mielas poneli.
O kaip tu bėgai mielas Joneli?
Striokatam, liokatam, mielas poneli.

232. N 1200 Birž. (63).

Visas giesmelas išgiedojom,
Vilkas mergelas išnešiojo,
Po liepynėliu pakavojo,
Liepos šakelas apdėliojo.
Vilkas giedojo, meška raudojo,
O kiškelis šokinėjo.

Digitized by Google

4. Piemenų.

1. Piemenų raliavimai.

233. N 210 Vabaln. (29).

Ėsk, karvyte, žaliū šienū,
ralioi, ralioi!
Ir atnešk man balto pieno ralioi,
ralioi!
Ėsk, karvyte, po kluonelį, ralioi,
ralioi!
Nešk pienelio po puodelį, ralioi,
ralioi!
Ėsk, karvyte, po kelmyni, ralioi,
ralioi!
Nešk pienelio po puodyni, ralioi,
ralioi!

234. N 461 Vabaln. (37).

Karvyti aš ganau po kelmyni,
Man karvyte po puodyni
Pieno atneša.
Ralioj', karvyte, po dirvonū,
Neša pieno po uzbonū.
Ralioj', karvyte, po trakū,
Neš pienelio po šlakū.

235. N 469 Vabaln. (19).

Man karvyte juoda, ralio!
Daug pienelio duoda. „
Man karvyte žala, „
Daug pienelio žada. „
Ganiau karvyti po pievū, „
Neša pienelio po viedrū. „
Ganiau karvyti po kelmyni, „
Neša pienelio po puodyni. „
Ganiau karvyti po trakū, „
Neša pienelio po šlakū. „
Ganiau karvyti po dirvonū, „
Neša pienelio po uzbonū. „

236. N 517 Vabaln.

Ganiau po trakū, ralioj'!
Radau berniokū, „
Traki pakartū, „
Berži pakabintū, ralioj' ū!

237. N 519 Vabaln.

Ėsk, karvyte žala,
Man pienelio žada.
Ėsk, karvyte juoda,
Man pienelio duoda.
Ėsk, karvyte lauka,
Man pienelio daug.
Ėsk, karvyte, po kelmyni,
Nešk pienelio po puodyni.
Ėsk, karvyte, po dirvonū,
Nešk pienelio po uzbonū.

238. N 581 Vabaln.

Aš karvyti ganiau, ralio!
Aš karvyti po kelmyni, „
Man karvyte po puodyni. „
Aš karvyti po trakū, „
Man karvyte po šlakū. „
Man karvyte juoda, „
Daug pienelio duoda. „

239. N 632 Vabaln. (13).

Ralio, ralio, galvijėlei mūsų,
Nekraipykit ūsų, ralio!
Nebaidykit mūsų: „
Mes nebijom jūsų. „

240. N 1581 Kuprel.

Ralio, karvyta, par šiū dienaĺi,
Eik namolia vakariuko,
Nėšk pienėlio uzboniukū.
Ganiau po trokū, ralio!

Digitized by Google

Radau berniokū, ralioi!
Ožkų apgriaužtū, „
Skruzdėlių apmyžtū: „
Sarmata nėšti, „
Gaila pamėsti. „

241. S 500 Papil. (57).

Ašei viena ganiau, ralio!
Viena varinėjau, „
Niekas nepadėjo: „
Sesiula nespėjo, — „
Rūtelas ravėjo; „
Brolalis nespėjo, — „
Lovelėj gulėjo. „
Ral-ralio, uu.

242. S 503 Papil. (57).

Mano juodys ralio!
Kiaurapuodis. „
Mano laukys, „
Par marelas plaukis, „
Du šimteliu davis, „
Paneli vadavis, „
Ir trečiū pridėjo, „
Paneli regėjo. „
Ral-ralio, uu.

243. N 269 Papil. (41).

Raliuoja karvala mon žóla:
Ėsk, karvala, po pievū, raliuo!
Nėšk pienėlio po viedrū, „
Ėsk, karvala, po kelmynū, „
Nėšk pienėlio po puodyni. „
Ošei viena ganiau, „
Niekas mon nepadėjo: „
Sesiula nespėjo, — „
Darži rūtalas ravėjo „
Ošei viena ganiau, „
Niekas mon nepadėjo: „
Brolalis nespėjo. „
Kiemi žirgėlį balnojo, „
Unt panali jojo, ralio!
Panali dabojo, ralio-u-ralio!
Ošei viena ganiau, ralio!
Niekas mon nepadėjo: „
Tėvėlis nespėjo, — „
Sūnėlį lydėjo. „
Ošei viena ganiau, „
Niekas mon nepadėjo: „
Matuta nespėjo, — „
Dukralai kraitėlį sukrova, „
Dukrali lydėjo, rali, ralio, ū-ū-ū.

244. N 301 Papil. (60).

Ralio, ošei viena ganiau,
„ niekas nepadėjo.
„ brolalis nespėjo:
„ kiemi žirgėlį balnojo,
„ unt panali jojo,
„ panali mylājo,
„ tris šimtėlius dova,
„ tai panali vadovo,
„ tai panali rėgėjo.
„ sesiula nespėjo:
„ rūtalas skyna,
„ vainikėlį pyna,
„ dėjo unt galvalas,
„ ėjo bažnytālan
„ žmonėlių žiurātų-ralio,
ū-ū-ū!

245. N 1372 Papil.

Ralioi, ėsk, karvyta,
Žalioj pievoj,
Nėšk pienėlio
Mon po viedrū.

246. N 1408 Papil. (40).

Raliovo karvyta po žoliū pievū.
Ėsk, karvyta, po bolū,
Nėšk pienėlio po uzbonū.
Ėsk, karvyta, po purienū,
Nėšk pienėlio po du viedru.
Aš karvyti paganysiu
Ir namuo parvarysiu.

Digitized by Google

247. N 1531 Papil.

Ralio, karvyta,
Ralio, žalmargyta!
Ėsk žolių žolytąli,
Ėsk, karvyta, po pievų,
Nėšk pienėlio po viedrų.
Ėsk, karvyta, po dirvonų,
Nėšk pienėlio po uzbonų.

248. N 775 Birž. (75).

Ralio, mano karvyte,
Man karvyte juoda, ralio!
Ir pienelio duoda.

249. N 777 Birž. (75).

Ralio, ašei gyniau,
„ ašei variau,
„ ir prigyniau,
„ tr privariau
„ sadulas kelmelį
„ ir atradau bernelį.
„ ar či nešti,
„ ar pamesti?
„ bijau pikto tėvo,
„ nesibart tėvelis:
„ bus žemes artojus
„ namų gaspadorius.

250. N 853 Birž. (65).

Ralio, karvytes mano, ralio!
Ralio, mažutytes mano, ralio!
Ateik, matute, „ „
Padėk ganyti, „ „
Karvyčių varyti „ „

251. N 854 Birž. (65).

Man karvyte juoda,
Man pienelio duoda;
Man karvyte žala,
Man pienelio žada;
Man karvyte širma,
Man pienelio pirma.

252. N 861 Birž. (65).

Ralio karvytes mano,
„ mažulytes mano, ralio!
„ ėsk, karvyte mano,
„ ėsk po pieveli,
„ nešk pienelio
„ po viedrelį ir t. t.

253. N 904 Birž. (70).

Ralio, karvyte ralio!
Ėsk, karvyte, po trakų,
Nešk pienelio po šlakų;
Ėsk, karvyte, po kelmyni,
Nešk pienelio po puodyni;
Ėsk, karvyte, po lieknų,
Nešk pienelio po viedrų,
Ralio, ralio, karvyte, ralio!

254. N 1122 Birž. (63).

Ralio, karvyte mano!
Ko nečdi žalios žalios žolalas,
Ko negeri sraujos upelas?
Ėsk, karvyt, po pievų,
Nešk pienelio po viedrų.
Ėsk, karvyt, po kelmyni,
Nešk pienelio po puodyni.
Karvyte mano,
Dviloji mano,
Pasitekinėjei, pasibėginėjei
Po aukštus kalnus,
Po lygias pievas.
Karvyte mano,
Dviloji mano,
Suverpk man
Baltus linelius,
Išausk man plonas drobelas.

255. N 1160 Birž. (78).

Tykas rytas, nešalnuotas,
Vieversėlei gieda,
Paukštytėlas visos čirba.
Telei eina lauki,

Digitized by Google

Žoli rauna
Ir labai bliauna,
Ir piemenėlei raliuoja:
Ėskit, ėskit, teliukėlei:
Dabar gardi žolala
Su rasytėla:
Kū greičiau užaugsit.
Užaugs man karvyte,
Man pienelio duos;
Kū greičiau sulaukčiu,
Man pienelio gorčiukū duos.

256. N 1228 Birž.

Ralio, man karvyte šėma, ralio!
Man pienelio šėpa. „
Man karvyte žala, „
Man pienelio bala. „
Man karvyte juoda, „
Man pienelio duoda. „
Kur karvytes ejo, „
Žal' žolala žėlė. „
Kur jaučiukas ejo, „
Juodū dumblū myne. „
Bundela derėjo, „
Bernai išgarmėjo. „
Buvo vienas likis, „
Ir tas pats nuplikis. „
Ruda kala vijo „
Ir tū patį prarijo. „
Ralio ralyte, „
Eik činai, sesyte, „
Padėk man ganyti. „

257. N 1288 Birž. (63).

Karvyte mano, ralio!
Ko karvyte baubia,
Ryto rasas braukia?
Ėsk, ryk, karvyte,
Žaliū žolali,
Ryto raseli!
Reiks namolio gyt,
Kūtelej varyt.
Ėsk, karvyte, po pievū,
Nešk pienelio po viedrū,
Ėsk, karvyte, po kelmyni,
Nešk pienelio po puodyni.
Man karvyte juoda,
Man pienelio duoda;
Man karvyte žala,
Man pienelio žada;
Man karvyte lauka,
Man pienelio daug.
Šiu, namuo, gu..te,
Šiu, namuo, raguote!
Kas tū ragū išputino?
Švinto ryto ganytojis,
Knygelių skaitytojis,
Piemenėlių mokytojis.

258. N 462 Vabaln. (37).

„Avę raliuoja".
Šilkų vilnyte,
Zerkolų akytes,
Striūnų kojelas,
Ylų ragelei,
Kanapine vuodegyte.

259. N 518 Vabaln.

Ralio, avytes, šilkų vilnytes,
Striūnų kojytes, stiklo akytes!

260. N 633 Vabaln. (13).

Mūsų avyte, ralio!
Šilkų vilnyte, „
Striūnų kojytes, „
Šikšnų ausytes, „
Stiklų akytes, „
Kanapine vuodegyte. „
Mes nebijom jūsų, „
Jųs avelas mūsų. „
Kad šoksma, tuoj' subadysma, ralio!
Ir mes visus išmaišysma, ralio!

261. N 270 Papil. (41).

Ralio, mono avytas, ralio!
Stiklo akytas, „
Kiškio ausytas, „

Digitized by Google

Šiurkštus liežiuvėlis, „
Šilkų vilnala, „
Striūnų kojalas, „
Striuka vuodegiāla, rali, raliuo,
ū-ū-ū!

262. N 778 Birž. (75).

Ralio mano avyte,
„ šilkų vilnyte,
„ ylų ragelei,
„ zerkolų akytes,
„ šeivų kojytes!

263. N 1016 Birž. (62).

Ralio, mano avyte!
Šilkų vilnyte,
Zerkolų akytes,
Tūbų ragelei.
Ašei viena ganiau,
Viena varinėjau,
Sesiula nespėjo,
Rūtelas ravėjo,
Vainikėlį pyne,
Unt galvelas dėjo.
Giniau, variau laukų laukuos,
Aukštuos kalnuos,
Ir priginiau ir privariau
Aukštū kalnelį.
Unt to kalnelio
Saduvos kelmelis,
Po to kelmeliu
Guli jaunas bernelis:
Negaliu panešt,
Gaili man pamest;
Ateik, matute,
Padėk man panešt.

264. N 1123 Birž. (63).

Mano avyte, ralio.
Šilkų vilnyte, „
Aukso ragelei, „
Stiklo akelas, „
Baulių auselas. „
Aš nusikirps' tū avyti, „
Suverps' tū vilnyti, ralio!
Isiaus' bambasėlio, „
Pasiūs' ploščiukėlį: „
Bus šilta man žiemelej. „
Dėku tau, avytėl, „
Už švelniū vilneli: „
Šilta bus žiemelej. „

265. N 781 Birž. (75).

Ralio, kiaulytėla,
Ryt, poryt velykėlas.
Ralio, pinki didžiųjų,
„ dešims mažųjų,
„ jaujoj po pečiu.

266. N 862 Birž. (65).

Ralio, kiaulytes mano, ralio!
„ aš viena ganiau, „
„ niekas nepadėjo, „
„ sesiula nespėjo, „
„ rūteli ravėjo, „
„ rūtytėli skyne, „
„ vainikėlį pyne, „
„ unt galvelas dėjo, „
„ bažnytėlej ejo. „
ir t. t.

267. N 1124 Birž. (69).

Ralio, mano kiaulyte, ralio!
Lašinėlių duoda kiaulyte. „
Ralio, kiaulyte, „
Man gera kilbasyte. „
Ralio, meiteliukas, „
Tavo gardus skilundžiukas. „

268. N 1229 Birž.

Ralio, mano kiaulytes,
Ralio, ryt' bus velykytes:
Aš turiu kiaušinių, ralio!
Jaujoj po pečiu „
Pinkius didžiųjų, „
Dešim mažųjų. „

Digitized by Google

2. Piemenų įvairios.

269. N 460 Vabaln. (37).

Karvytes pamečiau, ui ui ui!
Karvytes atradau,
Karvytėlas atradau.

270. S 512 Papil. (57).

Užeinant debesiui, piemenįs dainuoja:

Nuvažiuok, debesėl, su dviračeis, su dviračeis.
Atvažiuok, saulala, su karieta, su karieta.

271. N 1385 Papil.

Kukuok, geguta, kiek mon metėlių?

272. N 1550 Papil.

Kur lioliolio,
Gysime namuo.
Kiauliagonei totorei
Žydo koti pakora, pakora,
Kumaĺi pamėlže, pamėlže
Ir surėlį sudėjo, sudėjo,
Ir piemenėlei suvāda, suvāda.

273. N 1396 Papil. (40).

Gieda gaidėlis unt šliukšlynėlio,
Eina gaspadina keltų piemenėlio.
Šaukia mani ponas,
Runku mojuodamas,
Pakinkyk, vergi, jautį ir kumaĺi,
Aš nebijau pono urėdėlio:
Aš atbuvau dorbus ir viršaus nedėliū, —
Šaukia mani ponai.

274. N 83 Svedas. (4).

Starkau Jonai, ka-ga-ga, ka-ga-ga,
Tavo pati ragana, ragana:
Man bundelas nekepė
Ir pakepus nedavė,
Šiaudų kulin surišė,
Po varteleis pakišė,
Tie vartelei vesu, vesu,
Tavo pati dvėsu, dvėsu.

275. S 499 Papil. (57).

Starkai, starkai, gagaga,
Tavo močia ragana:
Man raguolio nekepa
Ir pakepus nedave,
Šiaudų kuly sukiše,
Po varteleis pakiše.
Tie vartelei girgžt, girgžt,
Starko močia pirs, pirs.

276. N 205a Vabaln. (29).

Lyk, lyk da labiaus,
Piemenėliams bus geriaus.
Kad ir lyja, mes nebijom,
Piemenėliai namuo einam.
Man nebėra tarboj duonos,
Žiūriu, — žmonių pilnas kluonas.

277. N 1175 Birž. (63).

Ryto rasa, ir aš pati basa:
Šalo man kojelas
Nuo ryto raselas,
Pučiau aš runkelas,
Šildžiau kojelas
Dėl savo karvyčių.

278. N 970 Birž. (76).

Unt pievos tupi žūsiukai,
Tu liu-liu-liu mažiučiukai;
Negal apsakyti,
Kaip linksma ganyti.

279. N 309 Papil. (60).

Brolei raitėlei, dūno!
Brolei raitalālei, dūno!
Aš možas vaikėlis, kai pupų pėdėlis,

Digitized by Google

Nemoku ganyti, nei jaučių varyti,
Temoku tiktai Dievū gorbinti
Ir duonū volgyti.

280. N 1176 Birž. (63).

Po kalnelį vaikščiodamas,
Žemuogėlas rinkiodamas,
Šit pamačiau nebetoli,
Gysiu avelas namolio.
Ak tu, Dieve, kas nutiko,
Kur mano mielas paliko?
Ar ji unduo nuskundino,
Ar kas meiłi pagadino?
Prisipilsim pieno bliūdū,
Valgysim uogas abudu.

281. N 1556 Papil.

Siu namuo, siu namuo, galvijėlei,
Jau pavargo piemenėlei.

282. N 1284 Birž. (63).

Eik, saulala, vakaryn:
Jilga man dienela be vakaro,
Da ilgesne be matutes.
Nusėsk, saulala, vakaruose,
Močiula košeli mataruoj:
Savo vaikeliam po bliūdelį,
Našlaitėliam po šaukštelį,
Savo vaikeliam po šmotelį,
Našlaitėliam po kūsnelį.

283. N 1286 Birž. (63).

Nusėsk, saulala, unt medelių,
Visi medelei nujuodavi,
To viena eglala,
To žaliuoja, to lapuoja.
Marčios mergos lovas kloja,
Jauni bernelei šiaudynej,
Maži vaikelei lopšeliuos',
Seni senelei grabeliuos,
Piemenėlei mažałėlei
Galu lauko laukelėlio:
Visi vėjei užupučia,
Visi lietai užlyja.

284. N 473 Vabaln. (25).

Vivo vivolia,
Gysim namolia.
Par kieno vartus?
Par kunigėlio.
O kū dirbdami?
Koši virdami.
Kokių miltų?
Vienų kvietienių.
Su kuo užtrinsim?
Su lašinėleis.
Su kuo užliesim?
Su karves pienu.
Su kuo pamaišysim?
Su sidabro šaukštu.
Kas tū kalbū iškalbes,
Tai tū koši sutepes.

285. N 474 Vabaln. (25).

Vivo vivolia,
Gysim namolia.
Par kieno vartus?
Par čigonėlio.
O kū dirbdami?
Koši virdami.
Iš kieno miltų?
Iš vienų glindų.
Su kuo užliesim?
Su kates pienu.
Su kuo užtrinsim?
Su varlas šlaune.
Su kuo pamaišysim?
Su driežlo koja.
Su kuo uždingsim?
Su arklio galva.
Kas tū kalbū iškalbes,
Tas tū koši sutepes.

Digitized by Google

286. N 1584 Kuprel.

Gysma namolia. | 2 k.
Par kieno gi tiltū?
Par čigonėlio.
Kū čigonas veikia?
Košeli varda.
Kokių gi miltų?
Iš vienų glindų.
O kuo pamaiše?
Varlas koja.
Su kuo užtryna?
Su driežlo golva.
Su kuo užlājo?
Katas pienu.
O kur padėjo?
Po išpečiu.
O kuo apidinge?
Akečiom atvirščiom.
Kas tū kalbū sukalbas,
Tas tū koši sutapas.

287. S 489 Papil. (54).

Tylia tolia,
Gysim namolia
Par[1] kieno vartelius?
Pro čigonėlio.
Kū dirbdami?
Koši virdami.
Kokių miltų?
Vienų glindų.
Su kuo pamaišys'?
Su starko koja.
Su kuo užtrinsi?
Su varlas šlaune.
Su kuo užliesi?
Su kates pienu.
Kur padėsi?
Kiaulių kutelej.
Su kuo uždingsi?
Su aketėlam.
Su kuo prisłėgsi?
Su valanėliu.
Kas tū kalbu sukałbes
Velnio košį išmarmes.
Arba: Tai tū koši sutepes.

Teip piemens, gydami namuo kalba; išruokavę visą, tyli, bijodami prakalbėti ir suvalgyti tą košę, pakol kas užsimiršęs ne išduos balso: siu, us, arba kitaip kaip.

288. S 490 Papil. (54).

Kita yra kalba tokioje pat išvaizdoje tik su gera įtalpa:

Tylia tolia,
Gysim namolia.
Pro kieno vartelius?
Pro kunigėlio.
Kū dirbdami?
Koši virdami.
Kokių miltų?
Vienų (kviečių) miltų.

Ir t. t. kaip n. 284.

289. N 1378 Papil.

Kur liolio,
Gysma kiaulas namolio.
Par kieno vartelius?
Par čigonėlio.
Kūgi dirbdama?
Košyti virdama.
Kokių miltų?
Kiaulas glindų.
Su kuo užtrinsi?
Su varlas koja.
Su kuo pamaišei?
Su starko koja.
Kas tū kalbū prakalbās,
Ir tū koši suvās.

290. N 1551 Papil.

Kur lioliolio,
Gysime namuo.
Pro kieno vartus?
Pro kunigo vartus.

1 arba: pro.

Digitized by Google

Kū kunigas dirba?
Koši varda.
Kokių miltų?
Vienu glindų.
Su kuo užtryna?
Su driežlas taukais.
Su kuo pamaiše?
Su varlas koja.

29. N 1345 Birž. (63).

Vylia, volia, gysim namolia!
Par kieno vartus?
Par kunigėlio.
Kū dirbdami?
Koši virdami.
Kokių miltų?
Vienų glindų.
Su kuo pamaišysim?
Su kates koja.
Su kuo užtrinsim?
Su varlas taukais.
Su kuo užliesim?
Su kates pienu.
Kur padėsim?
Po akėtėla.
Kas tū kalbū prakalbės,
Ir tū koši sumarmės.

292. N 1428 Papil.

„Piemenų poteriai."

Vardan dišio ir jonišio,
Švinta linta lopata.
Tėve mūsų, aš ne jūsų.
Iš kur tujei? Iš Dukurnių.
O ko jieškai? Pinkių durnių.
Kokio kiemo? Komoliuko!
O ko jieškai? Puodėliuko.

293. N 1044 Birž. (63).

Aš mažas vaikelis,
Kaip pupų pėdelis,
Stovėjau unt kelio,
Kai Viešpats prajojo,
Linksmū giesmi giedojo.
Jaučius siubas,
Arklys, asilas,
Višta šiurpe,
Siuve kurpius,
Nedaugiau jėme par tris grašius.
Jimk kirvelį, mušk veršelį,
Myłėk svečius,
Apkabinis pečius.
Velykų rytū lelija pražydo,
Ponas Dievas žinge,
Baltais rūbais dinge;
Ne dėl man' vieno,
Dėl viso svieto.

294. N 1171 Birž. (63).

Sidaras vakaruškose savo vaikams sakydavo: „Kałbėkit poterius". Vaikai kałbėdavo:

Aš ėjau par žaliū gireli,
Prėjau margū bažnytėli;
Įjeinu toj bažnytėlėj,
Rundu kunigėlį smetonuotū.
Aš tū kunigėlį lyšt,
Man tas kunigėlis myžt.
Palauk, kunigėli,
Kai aš eis par prūdū, —
Tu paliks' par šūdū.
Įjejau par gireli,
Ir priejau ūžuolū.
Tam ūžuole taukaras[1].
Aš mažas vaikelis,
Kaip pupų pėdelis,
Stovėjau unt kelio,
Kaip Viešpats prajojo,
Linksmiū giesmi giedojo.
Jaučius siubus, arklys, asilas,
Višta šiurpe siuve kurpes,
Nedaug jėme par tris grašius.
Jimk kirvelį, mušk veršelį,
Myłėk svečius,
Apkabinis pečius.

1) Vaikus liepe močia sakyt: tav' kars.

Digitized by Google

Velykų rytū lelija pražydo,
Ponas Dievas žinge,
Baltus rūbus dinge,
Ne dėl man' vieno,
Dėl viso svieto.
Lindirdarku, miški šarkos,
Visi žvirblei margakaklei,
Tiš darži kanapių last.

5. Šokiai ir žaislai.

1. Šokiai.

295. S 80 Vab. (20) Ket.
Našlaite rūtela, rūto.
Našlaitėla rūtytėla!

296. S 54 Vab. (25) Ket.
Du brolei du užuolėlei,
Du brolal' užuolal', liliula!

297. S 88 Papil. (53) Ket.
Šepetėl, repetėlingo.
Šepetėli, repetėli!

298. S 87 Papil. (53) Ket.
Sadūto, rūto, lingo, tatato, tato!
Sadūto, rūto, lingo, tatato, tato!

299. N 271 Papil. (41) Ket.
Baliti dobilāli, baliti dobilio!
Baliti to-to-to! Baliti to-to-to!

300. N 846 Birž. (65) Ket.
Dobiłėl, dagiłėl, dobiłėl, čiūto,
| 2 k.
Dobilio, dagilio, dobilio, čiūto!
| 2 k.

301. N 296 Papil. (60) Ket.
Čiulado, čiuladyta!
Lig' čiuladytāla lylia!

302. N 1268 Birž. Ket.
Tatato lylio!
Sadūto, sadūto, tūto!
Eigi tūto, tūto,
Sadūto, tūto!

303. S 79 Papil. (53) Ket.
Obelyt, gražulyt, tūto, lylio!
Obelytėł, tūto lylio!
(Var: N 1282.)

304. S 221 Papil. (57) Ket.
Obelyt, gražulyt,
Tūto, lylio, tūto!
Tūto, lylio, tūto!
Lioi, obelytė,
Tūtoi, tūto, lilitėla, } Gied.
Tūto, lylio! } posmas.

305. S 459 Nem. Radvil. (82) Ket.
Obelėla nindrela. } Giedotojos
Obelėla nindrela! } posmas.
1 Obelėla nindrela, lylio!
Pasigėris bernelis, lylio!
2 Obelėla nindrela, lylio!
Kurgi tujei tėvelis, lylio?
3 Obelėla nindrela, lylio!
Pasigėris tėvelis, lylio!
4 Obelėla ir t. t.
Kurgi tujei sesiula, lylio?
ir t. t.

306. S 220 Papil. (57) Ket.
1 Obelyt, liliūla,
Tūto, sodely
Augai, liliūla.
Jei obelytėl, } Giedotojos
Sodely augai, } posmas.
Sodely augai.
2 Kas iš to sodelio,
Kad nėr obelėlių,
Tūto sodely.
3 Kas iš obelyčių,
Kad nėr obuolėlių,
Tūto sodely.

Digitized by Google

4 Kas iš obuolėlių,
Kad nėr rinkėjėlių,
Tūto sodely.
5 Atves brolis marteli,
Tei bus rinkėjėla,
Tūto sodely.

307. S 222 Papil. (57) Ket.

1 Obelėla nindrela, lylio,
Obelėla nindrela, lylio!
Obelėla, nindreila, } Gied.
Obelėla, nindreila. } p.
2 Obelėla nindrela, lylio,
Geria mano matute, lylio!
3 Obelėla nindrela, lylio,
Geria uliavoja, lylio!
4 Obelėla nindrela, lylio,
Pragėre dukreli, lylio!
5 Obelėla nindrela, lylio,
Už arielkos čėrkeli, lylio!

308. N 450 Vabaln. (37) Ket.

Čiūta čiūtoi, rūta rūtoi!
Tūtai, obelytė, tūta!
Kur išaugai?
Šaly kelalio
Ne vietelėj.
Čiūta čiūtoi, rūta rūtoi!
Tūta, obelytė, tūta!
Šaly kelalio
Ne vietelėj, tūta!

309. S 232 Papil. (57) Ket.

Kiemi žali žolala,
Darži žali rūtela,
Kiemi žali žolala, lylio! } Gied.
Darži žali rūtela, lylio! } p.

310. S 45 Papil. (51) Ket.

Ko mono rūtala
Žaliovo, lylio,
Nedėlios rytėlį
Pražydo, lylio.

311. N 272 Papil. (41) Ket.

Kólnaly, kólnaly augo dagilālis.[1] | 2 k.
Kalnūty, kalnály augo dagilālis. | 2 k.

312. S 231 Papil. (57) Ket.

Jai dagilio, dagilio,
Kalni augo, dagilio, dagilio!
Kalni augo dagiłėlis, } Gied.
Kalni augo dagiłėlis. } posm.
Rinkinys kaip S 214 (n. 367).

313. S 526 Papil. (57) Ket.

Žilvitėli,
Žilvičiukai, } Gied.
Čiūto tatato, } p.
Lylio ratilio! }
Jei žilvitėli,
Jei žilvičiukai,
Čiūto tatato lylio,
Lylio ratilio lylio!

314. S 56 Vab. (25) Ket.

Du žalių berželei
Kalnely užaugo,
Kalnely užaugo.
Čiūto, čiūto,
Čiūto, lylio,
Čiūto, lylio!

315. S 464 Papil. (57) Ket.

1 Ko tu kad[2] berželi,
Ko neaugai, lylia? | 2 k.
Lioi, ko tu, berželi, } Gied.
Lioi, ko neaugai? | 2 k. } p.

1 Tiktai žodis „augo dagilālis“ atsikartoja.
2 arba: ko.

Digitized by Google

2 Kas gi tau valalas,
Valalas nedeve? | 2 k.
3 Ar gi tau žiemela
Valalas nedeve?
Ko neaugai, lylio?
4 Ar gi vasarėla
Valalas nedeve?
Ko neaugai, lylio?
5 Ko tu ko, berželi,
Ko neaugai, lylia,
Lapelių neklostei?
6 Ko tu kad, sesiula,
Ko neaugai, lylia? | 2 k.
7 Ar gi tau matute
Valalas nedeve?
Ko neaugai, lylia?
8 Ar gi tau tėvelis
Valalas nedeve?
Ko neaugai, lylia?
9 Ko tu kad, sesiula,
Ko neaudei, lylia,
Plonųjų drobelių?

316. S 466 Papil. (57) Ket.

1 Ūžuoliu, tatato,[1]
Karpyti, karpyti
Lapelei.
2 Ūžuoliu, tatato,
Rungytos, rungytos
Šakelas.

317. S 224 Papil. (57) Ket.

1 Du ūžuoliu, lylio!
Trečia liepa, lylio!
Lioi du ūžuolei, } Gied.
Ši trečia liepa. } p.
2 Pakirtiema, lylio!
Brolei liepū, lylio!

318. N 452 Vabaln. (37) Ket.

Kuku, gegutė,
Lylioj', liliutė!

„Viena dainuoja, kita užutaria ir dainuodamos šoka. Vienos — kitos apšoka ir vėl atsistoja savo vieton".

319. S 55 Vab. (25) Ket.

Gegutyte sodi, sodely kukavo.
Gegute sodi, sodi kukavo.

320. N 1255 Birž. Ket.

Unčių tupi trįs pulkelei,
Sadūto, sadūto, linago!

321. N 1263 Birž. Ket.

Ūžia karvelėlei, oi tuto, oi tuto,
Kad gurklalis pilnas.

322. S 84 Vab. (20) Ket.

Ratu, biteł, ratu ratujo!
Ratu, pilkoji, „ „
Ratu, sesiula. „ „

323. S 228 Papil. (57) Ket.

Lioi, bite, } Gied.
Lioi, kadijeila! } p.
1 Lioi, biteł,
Kadijėł,
Kadijo!
2 Žada mani
Tėvelis,
Kadijo!
3 Du jungu
Jautelių,
Kadijo!
4 Žada man
Matute,
Kadijo!
5 Aštuonias
Karvelas,
Kadijo!

(Ne galas.)

1 Arba: Ūžuoli, ùžuolėl.

Digitized by Google

324. S 426 Papil. (57) Ket.

1 Ulioja bitela,
Tatato lylio,
Po žaliū sodelį,
Tatato lylio!
2 A kū ji dirbdama,
Tatato lylio,
Po žaliū sodelį,
Tatato lylio?
3 Ulioja bitela,
Tatato lylio,
Medutį nešdama,
Tatato lylio!
4 Suneše medų,
Tatato lylio,
Be kupkų kupkelių,
Tatato lylio!
5 Išraše raštelius,
Tatato lylio,
Be šilkų šilkelių,
Tatato lylio!
6 Ulioja sesiula,
Tatato lylio,
Po rūtų darželį,
Tatato lylio!
7 A kū ji dirbdama,
Tatato lylio,
Rūtelas skindama,
Tatato lylio!
8 Ulioja sesiula,
Tatato lylio,
Vainikėlį pindama,
Tatato lylio!
9 Ulioja sesiula,
Tatato lylio,
Po aukštū svirnelį,
Tatato lylio!
10 A kū ji dirbdama,
Tatato lylio?
Drobelas ausdama,
Tatato lylio!
11 Išaude drobelas,
Tatato lylio,
Kaip beržo tošelas,
Tatato lylio!
12 Išraše raštelius,
Tatato lylio,
Kaip bites korelį,
Tatato lylio!

325. N 1264 Birž. Ket.

Dobiłėl, bitela, dobilio,
Goštautyt dobiłėlio!
Jei čiuladyte, jei sesiutyte.
Čiulado, tatato!
Broli, brolali,
Broli, reiteli,
Tatato dūno! | 2 k.

326. N 1275 Birž. Ket.

Ulioj bite,
Ulioj kadijėla!
Bičiute, bitela!
Kadijo!

327. S 465 Papil. (57) Ket.

1 Jei čiuladytė,
Jei sesiulytė!
Čiulado tatato,
Čiulado tatato!
} tas pats ir giedotojos posmas.
2 Teka par dvarelį,
Neša žiburėlį.
Čiulado tatato,
Čiulado tatato!

328. S 458 Nem. Radvil. (82) Ket.

Tūytėl, builali,
Tūytėl, builali!
} Giedotojos posmas.
1 Tūyti, builali, builio,
Alzbieta, sesiula, lylio!
2 Tūyti ir t. t.
Ar tau nubodo, builio.

Digitized by Google

3 Vainykas nešioti? builio.
4 Matute klausyt? „
5 Labiaus nubos, „
6 Bernelis klausyti, „
7 Alzbieta sesiula, „
8 Gražei pavaikščioti. „

329. N 466 Vabaln. Ket.

Jaunimas sustoja į ratą, o keturios įeina į vidurį rato, susitveria po dvi ir dainuoja:

Sutrinko, trinko
Tėvelio grindos,
Lioi trinkėla,
Brolių abliavotos,
Sesiulių mazgotos.

330. N 1591 Kuprel. Ket.

Lioi, šokeila!
Lioi, trinkeila!
Kodėl nešoksiu,
Kodėl netrinkėsiu?!

331. S 166 Papil. (47) Ket.

1 Lioi šokeila,
Lioi trinkeila!
Šokela šoko,
Trinkėla trinko,
Rūta žaliorūta,
Loi žalia rūta,
Rūtytėla,
Žalia rūta lylio!
2 Kodėl nešokčiu,
Kodėl netrinkėčiu,
Argi neslaunas
Šindei vakarėlis?
Argi negražus
Sesiulių pulkėlis?
3 Aš eičiu, eičiu,
Činoi nebūčiu:
Či juoda duona,
Ir tos neduoda,
O ti balta duona,
Ir po rieki duoda.

331. S 212 Papil. (57) Ket.

1 Kodėl nešokčiu, kodėl netrinkėčiu!
Lioi trinkeila, lioi šokeila. | Gied. p.
2 Argi neslaunus šindiei vakarėlis?
3 Argi nemundrus reitelių pulkelis?
4 Dukryte ejo, tėvelį kėla.
5 Keliesi, tetušėl, tujei ilgai miegi.
6 Tujei ilgai miegi, tu nežinai nieko.
7 Kas mūsų kiemi, kiemely sujojo.
8 Visi mundrųs reitelei, visi žiponuoti.
9 Visi žiponuoti, visi kepurėti.
10 Už kepures kvietkelei rūtelių žaliųjų.
11 Pajuosty skuskela šilkelių baltųjų.
12 Visi širmi žirgelei, visi kamanoti.
13 Visi kamanoti, visi pabalnoti.
14 Išeiki, tetušėl, svečiam atsakyti.
15 Svečiam atsakyti, vartus uždaryti.
16 Kaip aš turiu, dukreł, svečiam atsakyti?
17 Svečiam atsakyti, vartus uždaryti?
18 Dvejus - trejus metelius uošvelá vadino.
19 Uošviu vadinojo, šalalá[1] vežiojo.
20 Šalalá[1] vežiojo, midù čestavojo.
21 Jei eisiu, eisiu, atsisakysiu.
22 Atsisakysiu mielam tėveliu.

[1] = šaly.

Digitized by Google

23 Žiurėka, tetušėl, sau dukterėlas.
24 Jau prisipjoviau kalne rugelių.
25 Prisinešiojau plieno dalgelių.
26 Jei eisiu, eisiu atsisakysiu.
27 Atsisakysiu mielai matutei.
28 Žiurėka, motinėl, sau dukterėlas.
29 Jau prisiverpiau švalnių linelių.
30 Jau prisiaudžiau plonų drobelių.
31 Jau prisirašiau vingrių raštelių.
32 Jei eisiu, eisiu atsisakysiu.
33 Atsisakysiu mielam brolaliui.
34 Žiurėka, brasutėl, sau sesiutėlas.
35 Jau prisigrėbiau trake šienelio.
36 Prisinešiojau naujų grėblalių.
37 Jei eisiu, eisiu atsisakysiu.
38 Atsisakysiu mielai sesiulai.
39 Žiurėka, sesiutėl, sau sesiutėlas.
40 Jau prisisėjau darže rūtelių.
41 Prisinešiojau rūtų vainikėlio.
42 Sutrinko trinko, sušoko šoko.
43 Kodėl nešokčiu, kodėl netrinkėčiu.
44 Tėvelio grindos ūžuole grystos,
45 Ablia abliavotos, sesiulių mazgotos.

333. N 1363 Papil. Ket.

Lioi šokiāla,
Lioi trinkiāla.
Kodėl nešokčiu,
Kodėl netrinkėčiu?
Argi neslaunas
Šindei vakarėlis?
Argi nedidis
Sesiulių pulkėlis.
Sutrinko, trinko
Ūžuolo grindos,
Tėvėlio grystos,
Brolių abliavotos,
Sesiulių jaunulālių
Gražei išmazgotos.
Išeina motynāla
Iš to svirnėlio.
Kitam svirnėly
Sutorška borška
Svirno raktėlėi.
Aš tavi, motynāl'
Nebaklausyčia,
Nuo pusas vasarālas
Atsisakyčia.
Storokis, motynāl',
Sau duktarālas,
Linų verpėjālas,
Drobių audėjālas.

334. N 1405 Papil. (40) Ket.

Šokela šoko, trinkela trinko tu-tu-tu lylio!
Kodėl nešokėčia?
Kodėl netrinkėčia? ir t. t.
Ar nelinksmas šindien vakarėlis, ir t. t.
Ar negražus sesiulių pulkėlis. ir t. t.
Tėvėlio grindos
Brolių abliavotos ir t. t.
Sesiulių jaunalālių
Dailei išmazgotos ir t. t.

335. N 1226 Birž. Ket.

Sutrinko, trinko, tutūto lylio!
Lioi trinkėla, tatatėla!

336. N 823 Birž. (75) Ket.

Sutrinko trinko
Tėvelio grindos,
Ūžuolu grystos,

Digitized by Google

Ablia abliavotos
Sesiulių mazgotos.
(Var: N 1224, 1256.)

337. N 907 Birž. (70) Ket.

Sutrinko, trinko
Tėvelio grindos,
Tėvelio grystos,
Brolio abliavotos,
Sesiulių mazgotos,
Močiulas pašluotos.
Kodėl nešokčiu,
Kodėl netrinkėčiu,
Kokios grindelas?
Obelėlas grindelas,
Grebėstėlei lazdininei:
Tiek tevalgysi obuolėliu,
Tiek tegliaudysi riešutėliu.
Vėjelis pūte,
Svirnelis ūže.
Turiu svirnely loveli,
Toj lovelej gulėjau.
Vėjalis pūte,
Klatela ūže.
Siuro, lingo klatela,
Ir supes lovela.
To lovela liepų lintelių.
Ei lylio, oi lylio, oi lylio!

338. N 1043 Birž. (63) Ket.

Sutrinko, trinko, tėvelio grindos.
Kam einant grindelas trinkėjo?
O kam patekunti raktelei skumbėjo?
Dukrelai einant tėvelio kelti:
Keliesi, tetušėl, tu jilgai miegi,
Tu jilgai miegi, nežinai nieko,
Tu nežinai nieko, kas ti mūsų kiemi:
Pilnas kiemas raitelių,
Kiemely sujojo, kiemely sustojo,
Visi širmi žirgelei, visi pabalnoti,
Visi mundrys raitelei, visi žiponuoti,
Už kepurių kvietkelei rūtelių žaliųjų,
Pajuosty skuskelas šilkelių baltųjų.
Oi eisiu, eisiu, atsisakysiu,
Nuo pusiau vasarėlas nebeklausysiu.
Storokies, tetušėl, sau verpėjėlas,
Sau grėbėjėlas: nebedirbs' darbo.
Jau prisiverpiau plonų drobelių,
Prisinešiojau naujų karvaltėlių,
Jau prisiaudžiau plonų drobelių,
Prisinešiojau nindrių skietelių,
Jau prisigrėbiau trake šienelio,
Prisinešiojau naujų grėblalių,
Jau prisipjoviau kalne rugelių,
Prisinešiojau plieno dalgelių.

339. N 1192 Birž. (64) Ket.

Tūto, tūto, sadūto!
Sutrinko, trinko
Tėvelio grindos
Brolių abliavotos,
Sesiulių mazgotos,
Matutes pašluotos.
Dagilėl, dagilėl,
Dobilėl, čiūto!

340. N 1193 Birž. (69) Ket.

Sutrinko, trinko
Tėvelio grindos
Ūžuolu grystos,
Ablia abliavotos,
Sesiulių mazgotos.
Kodėl nešokčiu,
Kodėl netrinkėčiu,
Argi nelinksmas

Digitized by Google

Šindiei vakarėlis,
Argi neslaunas
Sesiulių pulkelis?

341. N 1338 Birž. (74) Ket.

Lioi trinkėla, tutūto lylio!
Sutrinko, trinko,
Tėvelio grindos,
A kam einunti,
Kam patekunti?
Močiula ejo dukrelas kelti.
Kelkis, miela dukrela!
Tu jilgai miegi, | 2 k.
Tu nežinai nieko,
Kas mūsų kiemely,
Kiemely sujojo,
Kalnely sustojo?
Visi širmi žirgelei,
Visi pabalnoti,
Visi mundrųs reitelei,
Visi žiponuoti.
Pajuosty skuskelas
Šilkelių baltųjų,
Už kepures kvietkelei
Rūtelių žaliųjų.

342. S 456 Nem. Radvil. (82) Ket.

Sutrinko, trinko
Tėvelio grindos,
Sučerška, barška
Svirnelio raktai.
Lioi trinkėla,
Lioi šokėla!
(Var: N 843.)

343. S 66 Papil. (50) Ket.

Kas ti audžia, kas ti tuksi? lelijėl tatato!
Sese audžia plonas drobes! lelijėl tatato!
Padėk Dieve, panytėla! lelijėl tatato!

344. S 81 Vab. (20) Ket.

1 Čiūtyte, čiūta, čiūtytėla tūto!
2 Kas tau pyne vainikėlį, čiūtyte, čiūto?
3 Ar tu pati, ar sesiula, čiūtyte, čiūto?
4 Nei aš pati, nei sesiula, čiūtyte, čiūto:
5 Atsiunte man bernelis, čiūtyte, čiuto,
6 Iš švetimos šalalas, čiūtyte, čiūto,
7 Iš šios didžios meilytėlas, čiūtyte, čiūto:
8 Nešiok, mano panytėla, čiūtyte, čiūto.

345. N 1178 Birž. (69) Ket.

Kaip aš vaikščiosiu, sadūta tūta!
Seses takeleis, „ „
Kaip mani šauks, „ „
Kaip aš vaikščios' „ „
Seses takeleis, „ „
Kaip ašei gulsiu „ „
Seses lovelej. „ „

346. N 622 Vabaln. (13) Ket.

Mes buviema, tūta!
Trįs sesučių. „
Tūta tūta bitera tūta! {Gied. p.
Visų trijų tūta
Vienas kraitis. „
Kaip dalysme „
Tuos kraitelius? „
Pirmutinei — „
Marškinėlei, „
Vidurinei — „
Abrūsėlei, „
Šiai trečiajai — „
Visas kraitis. „
Tūta, tūta bitera tūta!

Digitized by Google

347. N 814 Kupišk. (7) Ket.

Išjojo, jojo,
Sadauto rūto sadauto,
Brolis dvarėlin.
Sadauto rūto sadauto!
Broliukai mano, sadauto . . .
Kū mon atnėši? sadauto . . .
Vienai sesiulai, sadauto . . .
Aukso žiedėlį, sadauto . . .
Untrai sesiulai, sadauto . . .
Šilkų skarali, sadauto . . .
Trėčiai sesiulai, sadauto . . .
Rūtų vainikėlį, sadauto . . .

348. S 213 Papil. (57) Ket.

1 Sudūno upela, dūno,
Tu durnus bernelis, dūno:
Dūno dūnoj upeila, } Gied.
Dūno dūno upeila. } p.
2 Sudūno upela, dūno,
Mano vainikėliu, dūno,
3 Sudūno . . .
Žirgelį apliuobei, dūno.
4 1 p.
5 Sudūno . . .
Mano ašarėlam, dūno,
6 Sudūno . . .
Žirgelį pagirdei, dūno.
7 1 p.
8 Mano žiedalėleis, dūno,
9 Žirgelį pakaustei, dūno.
10 1 p.
11 Mano kasnykėleis, dūno,
12 Žirgū kamanojei, dūno.
13 1 p.
14 Mano karolėleis, dūno
15 Žirgelį žabojei, dūno.
16 1 p.
17 Mano skarytėlam, dūno,
18 Žirgelį balnojei, dūno.

349. S 218 Papil. (57) Ket.

1 Jei dagil, dagilėli,
Kalne augo, dagilio.
Po visais posmais.
Lioi dagilėlis } Gied.
Lioi kalne augo. } p.
2 Kai aš augau pas matuši,
Kalne augo, dagilio,
3 Kaip patekau už bernelio,
4 Siunte mani anytėla
5 Vidur žiemos žalios untos.
6 Ašen einu virkodama,
7 Žalios untos jieškodama.
8 Man' užgirdo motynėla:
9 Ko ti verki, dukterėla?
10 Kaip neverks', motynėla:
11 Siunte mani anytėla
12 Vidur žiemos žalios untos.
13 Tu, dukrela, tu, jaunoji,
14 Nusiėika unt gireli,
15 Nulaužyk žaliū egli
16 Ir parneška anytėlai.
17 Siunte mani šešurėlis
18 Vidur vasars balto sniego.
19 Ašei einu virkodama,
20 Balto sniego jieškodama.
21 Man' užgirdo tetušėlis:
22 Ko tu verki, dukterėla?
23 Kaip neverks', tetušėli:
24 Siunte mani šešurėlis
25 Vidur vasars balto sniego.
26 Tu nuveik unt marelas,
27 Pagraibyk baltų putų
28 Ir parneš šešurėliui.

350. S 474 Nem. Radvil. (83) Ket.

1 Kas ti kert',
Kas ti rumč'?
Lelijėl, tatato!
Lioi, lelijeila, } Giedotojos
Lioi, tatateila! } posmas.
2 Brolei kert
Žaliū giriū.
Lelijėl, tatato!

Digitized by Google

3 Budavoja
Aukštus svirnus.
Lelijėł, tatato.
4 Kai paršoksi
Par svirnelį,
Lelijėł . . .
5 Nupuls tau
Kepurėla,
Lelijėł . . .
6 Prapuls tau
Jaunos dienos.
Lelijėł . . .
7 Kas ti tuksi,
Kas ti audžia?
Lelijėł . . .
8 Sesuo audžia
Plonas drobes.
Lelijėł . . .
9 Eik, berneli,
Pažiurėti.
Lelijėł . . .
10 Koks plonumas
Drobytėlių.
Lelijėł . . .
11 Kai paršoksi
Par staklalas,
Lelijėł . . .
12 Nupuls tau
Vainykėlis,
Lelijėł . . .
13 Prapuls tau
Jaunos dienos.
Lelijėł, tatato.

351. S 219 Papil. (57) Ket.

1 Vakar pyniau vainykū,
Vakar pyniau vainykū,
Nenešiojau, lylio,
Vainykėlio, lylio!
Kukali, kukałėli. | 4 k.
Giedotojos posmas.
2 Kas tau valios nedeve,
Valytėlas nedeve
Parnešioti, lylio,
Vainykėlio, lylio?
3 Anytėla nedeve,
Anytėla nedeve
Parnešioti, lylio,
Vainykėlio, lylio!
4 Kišk anytū už pečiaus,
Anytėli už pečiaus,
Anytėli, lylio,
Ne močiuli, lylio!
5 Tegul ji ti sudžiūtu,
Tegul ji ti supūtu
Anytėla, lylio,
Ne močiula, lylio!
6 Vakar pyniau vainykū
Vakar pyniau vainykū,
Nenešiojau, lylio,
Vainykėlio, lylio!
7 Kas tau valios nedeve,
Valytėlas nedeve
Parnešioti, lylio,
Vainykėlio, lylio?
8 Šešurėlis nedeve,
Šešurėlis nedeve
Parnešioti, lylio,
Vainykėlio, lylio!
9 Kišk šešurū už pečiaus,
Šešurėlį už pečiaus,
Šešurėlį, lylio,
Ne tėvelį, lylio!
10 Tegul jis . . . kaip 5 p.
11 Vakar pyniau vainykū,
Vakar pyniau vainykū,
Nenešiojau, lylio,
Vainykėlio, lylio!
12 Kas tau valios nedeve,
Valytėlas nedeve
Parnešioti, lylio,
Vainykėlio, lylio?
13 Dieverėlis nedeve,
Dieverėlis nedeve
Parnešioti, lylio,
Vainykėlio, lylio!

Digitized by Google

14 Dieverėlis daržely,
Dieverėlis daržely,
Dieverėlis, lylio,
Ne brolalis, lylio!
ir t. t. apie mošą.

352. S 227 Papil. (57) Ket.

Tūto kadijo, } Giedotojos
Tūto kadijėla. } posmas.
1 Jei lylio tūto,
Tūto kadijo! | Povisais posmais.
2 Sesi sesiula,
3 Ko tu atstojei
4 Nuo motinėlas?
5 Ar tav' matute
6 Ar nemyłėjo,
7 Ar tetušėlis
8 Nešenavojo?
9 Myłėt myłėjo
10 Ir šenavojo.
11 Išduoda, duoda
12 Tėvas dukrełi,
13 Palydžia łeidžia
14 Brolei sesiuli
15 Par lygus laukus,
16 Par beržynėlius,
17 Pakol žirgelei
18 Širmi pailso.
19 Širmus žirgelius
20 Kartu ilsino,
21 Mani jauneli
22 Skurdžei virkdino.

353. S 223 Papil. (57) Ket.

1 Šaly kelalio
Du dobiłėliu,
Du dobiłėliu.
Šaly kelalio } Giedotojos
Du dobiłėliu, } posmas.
Du dobiłėliu.
2 Kas kelaliu ejo,
Kelaliu tekėjo?
Du dobiłėliu.
3 Sesi keliu ejo,
Kelaliu tekėjo.
Du dobiłėliu.
4 Kas sesei žuvo,
Kas sesiulai žuvo?
Du dobiłėliu.
(Ne galas.)

354. N 1048 Birž. (63) Ket.

Kam, kam, močiula,
Mani mažū auginai,
Šiltu šaltu prausei,
Plonu baltu supei?
Reike, močiul, mani neauginti,
Reike nunešt lazdynų kelmely,
Reike įmesti lazdynų krūmely,
Būčiu užaugus lygi lazdela
Tunkiom šakełem, žaleis lapeleis,
Būčiu žydėjus raudonais žiedeleis
Ir brindais riešutėleis.
Važiuok, močiul, mani prilunkyti,
Riešutėlių raškyti.
Nežinau, dukryte,
Unt tavi kelalio.
Unt mani kelalis
Žymełem žymėtas:
Visų juoda žemela,
Visų suskardyta,
Visi žalių medelei,
Visi palunkstytųs.

355. S 453 Nem. Radviliškis. (82) Ket.

1 Kam, kam, matutė,
Mani mažū ūgei?
Oi lylia tūtoj, } Giedotojos
Liliūla, tūtoj. } posmas.
2 Reikė, matute,
Mani neūginti.

Digitized by Google

3 Reikė nunešti,[1]
Reikė imesti,
4 Gilam ežerėly[2]
Paskundinti.
5 Būčiu užaugus
Marių panela.

356. S 211 Papil. (57) Ket.

1 Lelijėł, lelijėł,
Lelijėł, tatato.
Lioi, lelijeila, } Giedotojos
Lioi tatateila. } posmas.
2 Kas ti kert', kas ti rumč'?
Lelijėl tatato. | Po visais posmais.
3 Brolis kerta, brolis rumčia,
4 Budavoj aukštū svirnū
5 Be skiedelių, be kertelių.
6 Šit ateina mergytėla:
7 Padėk, Dieve, tau, bernel'!
8 Atsitrauk, mergytėl:
9 Suduos tau skiedytėla,
10 Nupuls tau vainykėlis,
11 Prapuls tau jaunos dienos.
12 Aš nuveisiu unt daržėlį,
13 Nusiskins' rūtytėli,
14 Nusipins' vainykėlį,
15 Sugryž man jaunos dienos.
16 Kas ti audž', kas ti tuks'?
17 Sesi audžia plonas drobes,
18 Be skietelių, be nytelių.
19 Šit ateina bernužėlis:
20 Padėk, Dieve, tau, mergyt',
Lelijyt' tatato.
21 Atsitrauk, bernužėl':
22 Suduos tau muštuvėlei,
23 Nupuls tau kepurėla,
24 Prapuls tau jaunos dienos.
25 Aš nuveisiu unt turgelį,
26 Nusipirks' kepurėli,
27 Užsidėsiu unt galvelas,
28 Sugryž man jaunos dienos.

1 arba: Butum nunešus.
2 arba: Marių kraštely.

357. S 215 Papil. (57) Ket.

1 Balti dobiłėlei,
Balti dobiłėlei,
Balti dobilio, čiūto
Balti dobilio, čiūto!
Balti dobiłėlei, }
Balti dobiłėlei, } Giedotojos
Balti dobilio, } posmas.
Balti dobilio! }
2 Atjoja bernelis
Par žaliū gireli,
Klausinėja tų paukštelių,
Ar tiesus kelalis?
3 Tiesus kelalis
Unt tavo paneli.
Labs vakaras, uošvytėla:
Ar yr' panytėla?
4 Tavo panytėla
Aukštajam svirnely,
Užsirėmus unt kraitelio,
Aisei gailei verkia.
5 Neverka, panela,
Neskurdink širdelas:
Ašei turiu širmū žirgū,
Kaustytū važelį.
6 Važys muliavotas,
Žirgas padkavotas:
Sėščiu ašen tan važely
Šal' savo bernelio.
7 Važely isėdau,
Vainykas nupuola:
Palaukėk, bernužėli,
Pajims' vainykėlį.
8 Negaliu stovėti,
Nei tavi laukėti:
Bėga mano žirgelis,
Negal' užturėti.
9 Stumk važį po biesais,
Laisk žirgū po pievū:
Ataduok, bernužėli,
Rūtų vainykėlį.
10 Duoti ataduosiu,
Žiedelį pridėsiu:

Digitized by Google

Da mergauk, mergytėl,
Nors trejus metelius.
11 Aš merga mergausiu,
Tu kitos negausi:
Reiksa tau, bernužėl,
Pas mani atjoti.
12 Par gireli jojau,
Saulala nusėdo:
Krinta, byra gailia rasa
Unt mano žirgelio.
13 Par laukelį jojau,
Saulala tekėjo:
Džiūsta, vysta gailia rasa
Nuo mano žirgelio.
14 Par dvarelį jojau,
Par lungelį šoviau:
Kad ne žirgas, kad ne balnas,
Būč' ir pats prapuolis.
15 Išeina panela,
Kai meili dienela,
Už runkelas pasveikino,
Seklyčion vadino.
16 Seklyčioj vadino,
Už stalo sodino;
Už stalalio sėdėdamas,
Su svainytem gėriau.
17 Su svainytem gėriau,
Šeštokais mokėjau,
Kaip pradėsiu su švogriukais,
Muštineis mokėsiu.

358. S 229 Papil. (57) Ket.

1 Du žalių berželei
Kalnely užaugo,
Kalnely užaugo.
Tūto, tūto
Tūto, lylio
Tūto, lylio! } Giedotojos posmas
2 Du jauni brolalei
Žirgelius balnojo, | 2 k.
3 Du jauni brolalei
Išjojo medžiotų. | 2 k.
4 Nušove brolalei
Geltonū lapeli, | 2 k.
5 Nuveže lapeli
Unt slaunū miesteli, | 2 k.
6 Pardave lapeli
Rygos kupčikėliui. | 2 k.
7 Užpyle, užpyle
Balto sudabrėlio. | 2 k.
8 Nupirko brolalis
Berąjį žirgelį, | 2 k.
9 Nujojo brolalis
Unt slauniū paneli. | 2 k.

359. N 1526 Papil. Ket.

Tutala tutovo, | 3 k.
Marti valājo blizginėlius,
Ei tutala tutovo, | 3 k.
Pasidėjus liepos lintali,
Ei tutala tutovo. | 3 k.
Ir nulūžo liepos lintala,
Ei tutala tutovo, | 3 k.
Ir įpuola mūsų martala.
Ei tutala tutovo, | 3 k.
Plauk, martala, skyskit, rūbėlei!
Ei tutala tutovo, | 3 k.
Ir nuskindo martala,
Ei tutala tutovo | 3 k.
Ir išplauke balti rūbėlei.
Ei tutala tutovo. | 3 k.

360. N 1246 Birž. Ket.

Anyta verke,
Selyklū merke,
Marti šokinėjo,
Džiauges ištekėjus.

361. N 467 Vabaln. Ket.

Kukalia kukalia,
Kišk anytū už pečiaus,
Tegul ji ten sudžiūsta,
Sudžiūsta, suvysta.

362. S 243 Papil. (57) Ket.

1 Uoseli medeli,
Kiemely, čiūto,
Daržely, rūto! } tas pats ir gied. p.

Digitized by Google

2 O kas bijo, pabijo
Anyta būti,
Anytėla būti?
3 Bijo mano matute
Anyta būti,
Anytėla būti.
4 Nebijok, matute,
Anyta būti
Anytėla būti:
5 Visų žmonių močiulas
Anyta buvo,
Anytėla buvo.
6 O kas bijo, pabijo
Šašuru būti,
Šašurėliu būti?
7 Bijo mano tėvelis
Šašuru būti,
Šašurėliu būti.
8 Nebijok, tėveli,
Šašuru būti,
Šašurėliu būti:
9 Visų žmonių tėvelei
Šašuru buvo,
Šašurėliu buvo.
10 O kas bijo, pabijo
Dieveriu būti,
Dieverėliu būti?
. . . . . .
13 Visų žmonių brolalei
Dieveriu buvo,
Dieverėliu buvo.
14 O kas bijo, pabijo
Mošela būti,
Mošytėla būti?
. . . . . .
17 Visų žmonių sesiulas
Mošela buvo,
Mošytėla buvo.

363. S 210 Papil. (57) Ket.

1 Dagilėl, dagilio, dagilio!
Kas par laukū jojo, dagilio?
Dagilio, dagilėliu, } Gied.
Dagilio, dagilėliu! } p.
2 Dagilėl, dagilio, dagilio!
Žirgū arcavojo, dagilio?
3 Dagilėl ir t. t.
Ir prijojo dvarelį, dagilio,
4 Dagilėl ir t. t.
Paklumbino lungelį, dagilio,
5 Dagilėl ir t. t.
Budinojo uošveli, dagilio.
6 Dagilėl ir t. t.
Kelkis, uošvytėla, dagilio,
7 Dagilėl ir t. t.
Sena motinėla, dagilio!
8 Dagilėl ir t. t.
Išein uošvytėla, dagilio,
9 Dagilėl ir t. t.
Sena motinėla, dagilio,
10 Dagilėl ir t. t.
Už rankelas sveikino, dagilio,
11 Dagilėl ir t. t.
Seklyčioj vadino, dagilio,
12 Dagilėl ir t. t.
Už stalalio sodino, dagilio.
13 Dagilėl ir t. t.
Par slunkstelį žinge, dagilio,
14 Dagilėl ir t. t.
Pintinėlei barškėjo, dagilio,
15 Dagilėl ir t. t.
Par aslali ejo, dagilio,
16 Dagilėl ir t. t.
Šiubela čiužėjo, dagilio,
17 Dagilėl ir t. t.
Už stalalio sėdo, dagilio,
18 Dagilėl ir t. t.
Sviro, lingo kvietkelei, dagilio,
19 Dagilėl ir t. t.
Rūtelių žaliųjų, dagilio;
20 Dagilėl ir t. t.
Pilni pirštai žiedelių, dagilio,
21 Dagilėl ir t. t.
Balto sidabrėlio, dagilio.
22 Dagilėl ir t. t.
Kaip taureli gėre, dagilio,

Digitized by Google

23 Dagilėl ir t. t.
Žiedelei žibėjo, dagilio.
24 Dagilėl ir t. t.
Nusigundo panela, dagilio,
25 Dagilėl ir t. t.
Nusimine uošvela, dagilio.
26 Dagilėl ir t. t.
Nebijok, panela, dagilio,
27 Dagilėl ir t. t.
Nenusgūsk, uošvela, dagilio:
28 Dagilėl ir t. t.
Nekasdienytėla, dagilio,
29 Dagilėl ir t. t.
Toksai mundrus būsiu, dagilio.

364. S 230 Papil. (57) Ket.

1 Rasa krito, lylio,
Unt dobilio, lylio.
Lioi rasa krito, } Gied.
Lioi unt dobilio. } posmas.
2 Oi, žirgeli mano,
Juodberėli mano,
3 Kaip mes du išplauksim
Jurelės marelės?
4 Žirgelis išplauke
Jurelės marelės.
5 Brolis užsitvėre
Žaliojo klevelio.
6 Oi klevai, kleveli,
Kleveli žaliasiai,
7 Kodėl nežaliuoji
Žiemū vasarėli?
8 Kū ašei žaliuosiu
Žiemū vasarėli:
9 Ketin mani kirsti,
Šakelių genėti.
10 O kū išmislijei
Iš tunkių šakelių?
11 O kū pamislijei
Lygo liemenėlio?
12 Iš tunkių šakelių
Dirbsiu lingužėli,
13 Lygo liemenėlio —
Dirbsiu lovytėli.
14 O kū tu guldysi
Naujojon lovelen?
15 O kū tu linguosi
Žalioj lingužėlej?
16 Ašei patsai gulsiu
Naujojoj lovelej,
17 Paneli linguosiu
Žalioj lingužėlej.
18 Neprašau, berneli,
Kad tu man' linguotum:
19 Mani užliuliavo
Miela motinėla.

365. N 1592 Kuprel. Ket.

Diedėlis bobali lazda pritapojo.
Už kū tavi, bobala, lazda pritapojo?
Užu savo korkėlį lazda pritapojo.
Jurgėlis martali galu lauko kolbino:
Kas tinoi bāga?
Undėnėlis bāga,
Bāga ba kojėlių.
Kas tinoi lipa,
Lipa ba kojėlių?
Apinėlis lipa, lipa ba kojėlių.
Kas tinoi stovi?
Stovi akmėnėlis,
Stovi ba kojėlių.

366. S 216 Papil. (57) Ket.

1 Sadūto, tūto,
Sadūto, tūto,
Sadu, sadu, tūto,
Sadūto, tūto!
Tūto, sadūto, } Gied.
Tūto, sadūto, } posmas.
Tūto, sadūto, } posmas.
Tūto, sadūto. } posmas.
2 Atjoja, joja
Raitų pulkelis,

Digitized by Google

Sadūto, tūto, Sadu, sadu, tūto. } Visuose.

3 Ir tam pulkely
Jaunas bernelis.
4 Kalbino mani
Jaunas bernelis.
5 Oi uošve, močiuł,
Ar duos' dukrełi?
6 Oi, žinte, vaiki,
Užmins' mislałi.
7 Jei tu atminsi,
Tai duos' dukrełi.
8 O kas ti juoda,
Juodas nedarytas?
9 Sakałėlis juodas,
Juodas nedarytas.
10 O kas ti margas,
Margas nerašytas?
11 Genelis margas,
Margas nerašytas.
12 O kas ti baltas,
Baltas nevałėtas?
13 Gulbela balta,
Balta nevałėta.
14 O kas ti žalias
Žiemū vasarėłi?
15 Eglala žalia
Žiemū vasarėłi.
16 O kas ti stovi,
Stovi be kojelių?
17 Akmenėlis stovi,
Stovi be kojelių.
18 O kas ti bėga,
Bėga be kojelių?
19 Undenėlis bėga,
Bėga be kojelių.
20 O kas ti linksta,
Linksta nelinkdamas?
21 Nindrela linksta,
Linksta nelinkdama.
22 Ai, žinti, vaiki,
Kū aš pasakysiu!
23 Ar duos' pakarū
Par visū dvarū?
24 Pabučiuok runkyti:
Duos' baltū dukryti.

367. S 214 Papil. (57) Ket.

„Vyrų".

1 Dobiłėl, bitela, dobilio!
Visuose posmuose.
O kur jos, brolali, dobilio?
Dobilio, bite, dobiłėna, } Gied. p.
Dobilio, bite, dobiłėna!
2 Dobiłėl, bitela, dobilio!
O kur gryš' žirgelį, dobilio?
3 Dobiłėl . . .
Unt katrū šałałi? „
4 Unt miesto mergytes. „
5 Ti nejok, brolali, „
6 Mieščionkų mergytes „
7 Jos didžiakalbełes, „
8 Jos mažadarbełes: „
9 Suverpe linelius, „
10 Kaip brolei puntelius, „
11 Išaude drobełes, „
12 Kaip beržo tvoreles, „
13 Išraše raštelius, „
14 Kaip žirgo pėdeleis, „
15 Ti nejok, brolali. „
16 O kur jos', brolali? „
17 Unt sodžiaus mergytes: „
18 Sodiečių mergytes „
19 Jos mažakalbełes, „
20 Jos didžiadarbełes: „
21 Suverpe linelius, „
22 Kai šilkų šilkelius, „
23 Išaude drobełes, „
24 Kaip beržo tošełes, „
25 Išraše raštelius, „
26 Kaip bites korelį, „
27 Tei ti jok, brolalį. „

Digitized by Google

368. S 242 Papil. (57) Ket.

1 Aušrela žvaigždela
Kiemely čiūto,
Daržely rūto!
Aušrela žvaigždela
Kieme čiūto,
Darže rūto! } Gied. p.
2 Matute vaikščiojo,
Sūnelį budino,
Sūnelį budino.
3 Kelkis, mielas sūnelis,
Kinkyki žirgelį! | 2 k.
4 Aš važiuos' vieškelėi(iu)
Dukrelas jieškotų. | 2 k.
5 Privažiavau vieškelėlį:
Rūtelas barstytos. | 2 k.
6 Tai čia mano dukrelas
Vainykėlis pintas. | 2 k.
7 Privažiavau žaliū lunkū:
Rasela nukrėsta. | 2 k.
8 Tai čia mano dukrelas
Žirgelei ganyti. | 2 k.
9 Privažiavau sraujū upi:
Undėnis drumstytas. | 2 k.
10 Tai čia mano dukrelas
Žirgelei girdyti. | 2 k.
11 Privažiavau žaliū giriū:
Ugnela kurinta. | 2 k.
12 Tai čia mano dukrelas
Žiedelei mainyti. | 2 k.
13 Unt tų pušių šakytėlių
Rūtelių vainykas. | 2 k.
14 Unt tų rūtų vainikėlio
Šilkų kasnykėlei. | 2 k.
15 Privažiavau žaliū dvarū:
Ti mano dukrela. | 2 k.
16 Atsisėdus už stalalio,
Aisei gailei verkia. | 2 k.
17 Neverk miela dukrela,
Gryžk pas man' atgalios! | 2 k.
18 Nebegryšiu, motinėla,
Nebeprilunkysiu. | 2 k.
19 Jau kalbela sukalbėta,
Žiedai sumainyti,
Žiedelei mainyti.

2. *Žaislai (su šokimu).*

369. S 185 Vabaln. (26).

1 Pasejau sode žilvitį, tūto,
Tėvelio sode žilvitį, tūto!
Tu, žilviti, tūto, tūto
Žilvitėli, tūto!
2 Užaugo sode žilvitis, tūto!
Tėvelio . . .
3 Pajilgi lapai žilvičio, tūto!
Tėvelio . . .
4 Šakotas medis žilvitis, tūto!
Tėvelio . . .

370. N 1458 Kuprel.

1 Užaugo žilvitis, tūta!
Tatušio sodėly, tūta!
Oi, žilviti, tūta, tūta,
Žilvitėli, tūta! } 2 k.
2 Nukirsim žilviti, tūta!
Padirbsim lovali, tūta!
Oi, žilviti, tūta, tūta,
Žilvitėli, tūta! } 2 k.
3 Padirbsim lovali, tūta,
Guldysim panali, tūta!
Oi, žilviti, tūta, tūta,
Žilvitėli, tūta! } 2 k.
4 Guldysim panali, tūta,
Ir aš prie šalalai, tūta,
Oi, žilviti, tūta, tūta,
Žilvitėli, tūta! } 2 k.

371. S 178 Papil. (61).

Užaugo žilvitis, tūto,
Tėvėlio kiemėly, tūto!

Digitized by Google

Oi, žilvitis, tūto, tūto,
Žilvitėlis, tūto, tūto!
(Var: N 199, 1269, 1630.)

372. N 1005 Birž. (62).

Augo žilvitis, tūto!
Tetušėlio sodely. „
Nukirščiu žilvitį „
Tetušio sodely, „
Padirbčiu lopšelį, „
Guldyčiu paneli. „

373. N 1240 Birž.

Auga žilvitis, tūto!
Tetušio sodely. „
Nukirščiu žilvitį, „
Padirbčiu loveli, „
Guldyčiu paneli. „
Oi žilviti, tūto, tūto,
Žilvytėli tūto!
Guldyčiu paneli, tūto!
Geltonoj lovelej, tūto!
Tu, žilviti, tūto, tūto,
Žilvytėli, tūto!

374. S 67 Papil. (54).

Tu, kiškeli mėlinasai,
Kiškelėli mėlinasai,
Da ne tau | 2 k.
Iš darželio šokti,
Da ne tau | 2 k.
Kopūstėlius ėsti.
(Var: N 295, 395, 675.)

375. N 1494 Papil.

Tu, kiškėli mėlinasai,
Kiškelāli geltonasai,
Gelažinei vartelālei,
Sudabrinei zavieckėlei:
Tai ne tau, tai ne tau
Daržėlin šokti,
Kopūstėlei ėsti.
(Var: N 213.)

376. N 844 Birž. (65).

Tu, kiškeli mėlinasai!
Kiškelėli mėlinasai!
Da ne tau, da ne tau
Daržely šokti,
Da ne tau, da ne tau
Kopūstėlei vogti.
Gelažinei vartelėlei,
Sidabrinei raktelėlei.
Da ne tau, da ne tau
Iš darželio šokti. } 2 k.

377. N 212 Vabaln. (29).

Žydas degė degutū
Unt žilvičio kelmo,
Nuo žilvičio deguto
Žydo vaikai paputo.

378. N 451 Vabaln. (37) Ket.

Oželi, tūta, oželi, tatatoi,
Parodyk, oželi, kaip berniukai šoka?
Šitaip, o taip berniukėlei šoka.
(Trepsia isirėmę.)
Oželi, tūta, oželi, tatatoi,
Parodyk, oželi, kaip mergaitės šoka?
Šitaip, o taip mergužėlas šoka.
(Sukasi)
Oželi, tūta, oželi, tatatoi,
Parodyk, oželi, kaip ponaičiai šoka?
Šitaip, o tai taip, tai ponaičiai šoka.
Oželi, tūta, oželi, tatatoi,
Parodyk, oželi, kaip panytės šoka?
Šitaip, o tai taip, tai panytes šoka.
Oželi, tūta, oželi, tatatoi,
Parodyk, oželi, kaip katinai šoka?
Šitaip, o tai taip, tai katinai šoka.
(Sienas graibsto šokdami.)

Digitized by Google

379. S 182 Vabaln. (26).

(Aguonėlė).

Oi tu, karvelėli,
Mėlinas paukšteli,
Ar girdėjei, ar regėjei,
Kaip aguonų sėja?
Girdėti girdėjau,
Regėti regėjau:
O tai šiteip,
O tai šiteip
Aguonėli sėja.
ir t. t. dygo — augo — žydžia — rauna — kulia — valgo.
(Var: N 153, 1631.)

380. N 328 Kupišk. (7).

Atvažiovo tāvas,
Moke vaikus sovo:
Šokit, vaikai,
Šoksiu aš,
Teip darykit,
Kaip ir aš. ir t. t.

381. N 198 Vabaln. (29).

Jurgeli, Jurgeli, mokyk savo vaikus;
Ir jųs, vaikai, teip darykit, kaip tėvelis darė.
(Var: N 1629.)

382. S 183 Vabaln. (26).

Usiaugo diemedėlis
Daržely, daržely,
Susikrove sau geltonų
Žiedelį, žiedelį.
Diemedėli,
Gražei žydi,
Jimk su savim
Katrų myli.
(Var: N 156.)

383. S 184 Vabaln. (26).

Sėdžia pelėda
Su žirniniu vainikėliu,
Ir atsisėdo
Kaip gerųs ponai.
Oi, pelėda, gerai žinot,
Ir jųs gerai išmanot,
Kų jųs norit,
Tai imat,
Savo vietoj
Sodinat.

384. S 187 Vabaln. (26).

Šoka žvirblis po ulyčių,
Jieškodamas grūdo kviečių[1],
O atradis lasa, lasa,
Kas atlieka, vaikam neša.
O žvirblali, tu žinai,
Katrų jimti ketinai.
(Var: N 155.)

385. S 189 Vabaln. (26).

Maišas įra
Rugei byra.
Mano maišas pakulnis,
Trinytiškai austas.
(Var: N 1632.)

386. N 233 Vabaln. (29).

1 Čigonėlį pakoros,
Prisiriši prie tvoros,
Už unčiukų vogimų,
Už viščiukų pjovimų.
2 Užtat plakė čigonų,
Kad papjovė avinų.
(Du pulku po porį šoka vienas prieš kitą, dainuodami pirmą punktą, paskui po porį prakeršui šoka unt vieną pusį ir unt kitą, dainuodami antrą punktą.)
(Var: S 181.)

387. N 796 Birž. (75).

Augo dygo dagilėlis daržely
Ir sukrove labai gražų žiedelį.
Risk-risk ristinėlį,

1 arba: J. kanapyčių.

Digitized by Google

Versk unt šono sklenytėli
Pakarčiom, netyčiom.
Ok vivo! ok vivo!

388. S 186 Vabaln. (26).

1 Katins nabagas,
Katins nabagas
Nesugaus pelas
Unt lauko.
2 To pela tū grūdū,
Tas grūdas unt puses:
Oi katins nabagas
Tinginys buvo.
3 Negreitas katins,
Negreitas,
Nesugaus pelas
Unt lauko.
4 Tei greitas katins,
Tei greitas:
Sugavo peli
Unt lauko.
5 To pela tū grūdū,
Tas grūdas unt puses,
Oi katins nabagas,
Tai greitas buvo.

389. N 235 Vabaln. (29).

1 Atlėks, atlėks pela iš miško.
| 2 k.
To pela tū grūdū parpus kundo.
2 Atlėks, atlėks katė iš miško.
| 2 k.
To katė tū peli, to pela tū grūdū
Parpus kundo.
3 Atlėks, atlėks kiškis iš miško.
| 2 k.
Tas kiškis tū kati, to katė tū peli,
To pela tū grūdū
Parpus kundo.
4 Atlėks, atlėks šuva iš miško.
| 2 k.
Tas šuva tū kiškį,
Tas kiškis tū kati, to kate tū peli,
To pela tū grūdū
Parpus kundo.
5 Atlėks, atlėks lapė iš miško.
| 2 k.
To lapė tū šunį,
Tas šuva tū kiškį ir t. t. kaip 4 p.
6 Atlėks, atlėks vilkas iš miško.
| 2 k.
Tas vilkas tū lapi, to lape ir t. t. kaip 5 p.
7 Atlėks, atlėks meška iš miško.
| 2 k.
To meška tū vilkū, tas vilkas tū lapi,
To lapė tū šunį, tas šuva tū kati,
To kate tū peli, to pela tū grūdū
Parpus kundo.

390. N 602 Vabaln. (22).

Atlaks, atlaks pela iš miško.
To pela tū grūdū parpus kundo.
Atlaks, atlaks kate iš miško.
To kate tū peli,
To pela tū grūdū parpus kundo.
Atlaks, atlaks šuva iš miško.
Tas šuva tū kati,
To kate tū peli,
To pela tū grūdū parpus kundo.
Atlaks, atlaks vilkas iš miško.
Tas vilkas tū šunį ir t. t.
Atlaks, atlaks šernas iš miško.
Tas šernas tū vilkū ir t. t.

391. N 1490 Papil.

Atbėgs, atbėgs pela iš miško.
To pela tū grūdū,
Tas grūdas unt puses. } 2 k.
Ak, gisela tingine buvo.

Digitized by Google

Atbėgs, atbėgs kate iš miško.
To kate tū peli,
To pela tū grūdū,
Tas grūdas unt puses.
Ak, gisela tingine buvo.

392. N 1555 Papil.

Pasās brolis bundali,
Daililia daililia, } 2 k.
Daililiuta daililia!
Atskirs brolis bundali;
Daililia ir t. t.
Užaugs mon bundala,
Daililia ir t. t.
Aš nurausiu linėlius,
Daililia ir t. t.
Ir suverpsiu plonas drobas,
Daililia ir t. t.
Ir sukrausiu kraitėlius.
Daililia ir t. t.

393. S 179 Papil. (61).

1 Kai saulala tekėjo,
Mūsų linai žydėjo.
Daililia, daililia,
Daililiuta, daililia.
2 Kai saulala užsādo,
Mūsų linai sudrāgo.
Daililia . . .
3 Kai nurausma linėlius,
Pamylāsma svėtėlius.
Daililia . . .
4 Ir nurovam linėlius,
Pamylājom svėtėlius.
Daililia . . .
5 Džiaugias jauni bernėlei,
Kad dėrėjo linėlei:
Daililia . . .
6 Rudenį bus uliot,
Ir panalam privyliot.
Daililia . . .
7 Džiaugias visi bundiņkai,
Kad jų linai stominįkai.
Daililia . . .
8 Bus vaikėliam papenėt
Ir pačiulai prižiurėt.
Daililia. . .

394. N 638 Vabaln. (13).

1 Mūsų linai nerauti,
Da linelei nerauti.
Daililia, daililia, daililiute,
daililia! | Po kiekvienu posmu.
2 Nuraus mūm sesutes,
Nuraus mūm linelius.
3 Mūsų linai nešukuoti,
Da linelei nešukuoti.
4 Nušukuos mūm broliukai,
Nušukuos mūm linelius.
5 Mūsų linai nemerkti,
Da linelei nemerkti.
6 Pamerks mūm broliukai,
Pamerks mūm linelius.
7 Mūsų linai nejimti,
Da linelei nejimti.
9 Sujims mūm sesutes,
Sujims mūm linelius.
9 Mūsų linai neminti,
Da linelei neminti.
10 Išmins mūm broliukai,
Išmins mūm linelius.
11 Mūsų linai nešukuoti,
Da linelei nešukuoti.
12 Kaip matute apsiruoš,
Mūm linelius nušukuos.
(Var: N 232.)

395. S 70 Papil. (55).

Du mergaičių chorai, arba eilios, prieš kits kitą, susiėmę rankas, vaikščioja ir atsitardami gieda.

1 choras:

1 Jūsų linai nesėti,
Da linelei nesėti.
Daililia, daililia,
Daililiute, daililia!

Digitized by Google

2 Jūsų linai nedygo,
Da linelei nedygo. Daililia...
ir t. t. apie linus.
3 Jūsų rūtos nesėtos,
Da rūtelas nesėtos. Daililia...
ir t. t. apie rūtas: — nedygo — neravėtos . . .
4 Jūs' vainykas nepintas,
Vainikėlis nepintas. Daililia...

2 choras:

1 Pasės mūsų broliukai,
Pasės mūsų jauniejie. Daililia . . .
2 Išdygs mūsų linai,
Išdygs mūsų linelei. Daililia . . .
3 Pasės mūsų sesutės,
Pasės mūsų jaunosios. Daililia . . .
4 Nupins mūsų sesutės,
Nupins mūsų jaunosios. Daililia . . .

396. N 1488 Papil.

Daililia, daililia,
Užaugo mono dukrala,
Daililia, daililia,
Pasās žalias rūtalas.
Daililia, daililia,
Užaugs žolios rūtalas,
Daililia, daililia,
Nuskins žalias rūtalas,
Daililia, daililia,
Nupins žoliū vainykū,
Daililia, daililia,
Uždās unt savo galvalas.
Daililia, daililia,
Pražydo rūtų vainikėlis,
Daililia, daililia,
Nudžiūgo močiulai širdala.
Daililia, daililia,
Rūtų žolias vainykas.
Daililia, daililia,
Daililia, daililia, daililiuta, daililia.

397. N 569 Vabaln.

Sustoja į ratą burelis jaunimo, o vienas iš jų atsistoja į vidurį rato. Taip dainuoja:

Snausk, snausk snaudalėla,
Negadink žiedo,
Be ne tavo tetušėlis lauku atvažiuoja:
Vienas širmas žirgelis,
Untras da širmesnis;
Vienas šmaikštus botagėlis,
Untras da šmaikštesnis.
Viena žalia šiubela,
Untra da žalesne.

To, kur vidury, pradėda apsikniaubus raudoti ripuodama:

Sake, mano tetušėlis lauku atvažiuoja,
Vienas širmas žirgelis,
Untras da širmesnis,
Vienas šmaikštus botagėlis,
Untras da šmaikštesnis,
Viena žalia šiubela,
Untra da žalesne.

To, kuri vidury ripavo dainelę, pasibaigus dainuoti, nutraukia visam jaunimui nuo galvų skepetukus arba vyriškiams kepures, ir, apsikrovusi tais daiktais, atsisėda kur nors ant suolo. Tuomet visas jaunimas po dujai eina vaduoti savo daiktų dainuodami:

Oi tu, leliuše, tatato
Šalau kojalas, „
Pučiau runkelas, „
Pakol savo vainikėlį atvadavau.

To padainavus gauna savo daiktus. Laike dainavimo „snaudałe“ arba toji mergaite (berniukas), užgrėbusi jaunimo

Digitized by Google

daiktus, daro visokius juokus, ir jeigu tie prasijuokia, tuomet negauna savo daikto ir vėl eina stoja nuo galo, kol nebeprasijuokia.

398. N 817 Birž. (75).

Snaudala sėdi vidur dvarelio,
Kuodelį verpia, linus gadina.
Snaudalas tėvelis laukeliu atvažiuoja;
Viena širma kumelėla, untra bėruola,
Vienai skaisčios akelas, untra žabalėla.

399. N 993 Birž. (62).

Snaudala sėdžia vidur dvarelio,
Linelius verpia, linus gadina.
Oi, snaudal, snaudalėl, patekėčiu,
Aš tavo vietelej nesėdėčiu.
Aš atsikelčiu unksti rytelį,
Apsižvalgyčiu po tėvo dvarelį:
Ar ne mano tėvelis lauku atvažiuoja?
Vienas širmas žirgelis,
Untras bėruolis;
Viena šilkų šiubela,
Untra gelumbine;
Viena kiaunių kepurėla,
Untra sabaline:
Labai puikus tas tėvelis.

400. N 1249 Birž.

Žalios lunkaites, balti dobilaičei,
Ulevojo trįs sesiulas šienelį grėbdamos.
Eik, sese, namuo, eik vyresnioja:
Žada tavi ponas tėvas
Už čigono duoti.
Neisiu namuo, nebūsiu jonai:
Žino mano ponas tėvas
Čigonėlio darbū:
Kančiukas runkoj, makorėlis untroj.
Žalios lunkaites, balti dobilaičei,
Ulevojo trįs bitelas šienelį grėbdamos.
Eik, sese, namuo, eik vidutine:
Žada tavi ponas tėvas
Už bajoro duoti.
Neisiu namuo, nebūsiu jonai:
Žino mano ponas tėvas
Bajorėlio darbū:
Plūksnela runkoj, poperėlis untroj.
Žalios lunkaites, balti dobilaičei,
Ulevojo trįs sesiulas šieneli grėbdamos.
Eik, sese, namuo, eik jaunesnioji:
Žada ponas tėvas
Už artojo duoti.
Ir eisiu namuo ir būsiu jonai:
Žino mano ponas tėvas
Artojėlio darbū,
Arklalis runkoj, botagėlis untroj:
Tai jis varo tiesiū vagū lig galui varstelio.
(Var: S 188, N 1412.)

401. N 1424 Papil. Ket.

Eisma, sėses, siudi,
Mas piršlalas', siudi-siudi-siudala-liudi-ta-ta-ta!
Kū jųs piršit, siudi,
Kū žvalgysit? siudi-siudi . . .
Mas jūm piršim, siudi,
Čigonėlį, siudi . . .
Mūm nereikia, siudi,
Čigonėlio, siudi . . .
Kokio jūm, siudi,
Ir bareikia? siudi . . .
Tai mūm reikia, siudi,

Digitized by Google

Artojėlio, siudi . . .
Ne dėl jūsų, siudi,
Artojėlis, siudi . . .
Eisma, sėses, siudi,
Mas piršlalas', siudi . . .
Mas jūm duosim, siudi,
Žydelālį, siudi . . .
Mūm nereikia, siudi,
Žydelālio, siudi . . .
Kokio jumis, siudi,
Ir bareikia? siudi . . .
Tai mūm reikia, siudi,
Artojėlio, siudi . . .
Eisma, sėses, siudi,
Mas piršlalas', siudi . . .
Mas jūm duosim, siudi,
Artojėlį, siudi . . .
Dāku jūm, siudi,
Už artojū siudi . . .
Mas jūm duosim, siudi,
Pasogėlio, siudi . . .
Dāku jūm, siudi,
Už pasogū, siudi . . ,
Mas jūm duosim, siudi,
Žvynių porį, siudi . . .
Dāku jūm, siudi ir t. t.
Mas jūm duosim, siudi,
Kačių porį, siudi . . .
Dāku jūm, siudi,
Už kačių porį, siudi . . .
Mas jūm duosim, siudi,
Arklių porį, siudi . . .
Dāku ir t. t.
Mas jūm duosim, siudi, karvių ir t. t. avių, žūsų, vištų ir t. t.

402. N 1014 Birž. (62) Ket.

Mes jūm, seses, judi
Piršlius laisim. „
Mes jūm, seses, „
Bajorėlius. „
Mūm nereikia „
Bajorėlių. „
Mes šiū vietū judi
Žirgelį sukaitrinom „
Ir važelį sudildinom, „
Ir botagū suplyksinom. „
Dėku, seses, už piršlalius. „
Mes jūm, seses, „
Piršlius laisim. „
Begu kokiuos piršlius laisim: „
Mes jūm, seses, „
Artojėlius. „
Dėku, seses, „
Už artojus. „

403. S 236 Papil. (57) Ket.

Keturios vaikščioja; vienas poris vienam galuje gryčios, kitas antram; kaip ir šokis.

1 Jei šalavijėlis
Vaikščiojo,
Čiuladėla, } Gied.
Tatatėla. } p.
2 Jaunosias martelas
Budino:
3 Tujei jilgai miegi,
Tu nežinai nieko.
4 Tu nežinai nieko
Kas mūsų kiemi.

404. N 666 Vabaln. (13) Dv.

Labas rytas, uošvela, ydabra
Ar lauket svetelių? „
Ar duosta dukreli? „
Ar sukrovet kraitelius? „
Iš kur esat, svetelei? „
Iš katro ponulio? „
Tai slaunaus ponulio, „
Pono Kamarausko. „
Tai slaunas ponulis. „

405. S 83 Vabaln. (20) Dv.

1 O ko jųs jieškot, judabra tatato!
2 Ko žvalgaujat, judabra tatato!
3 Bernelių jieškom „ „

Digitized by Google

4 Bernełėlių; judabra tatato!
5 Prašom unt vidų, „ „
6 Unt vidurėlį, „ „
7 Minkit vardelį, „ „
8 Vardełėlį; „ „
9 Petriukas brolis, „ „
10 Petriukėlis, „ „

406. S 285 Papil. (57).

1 Gegute, lakštute,
A kur tu tupejei?
Sodely obely
Po žaleis lapeleis. } 2 k.
2 Gegute, lakštute,
A kū tu pamiršai?
Pamiršau, palikau
Margajū plūksneli. } 2 k.
3 Gegute, lakštute,
A kū tu sumdysi?
Pasumdys, paprašys,
Margajį genelį,
Kad nuskrist, ir atnešt,
Margajū plūksneli.
4 Kad nuskrys ir atneš,
Nebebus taip marga. } 3 k.
5 Mergyte jaunoji,
A kur tu gułėjei?
Svirnely lovełej
Su jaunais berneleis. } 2 k.
6 Mergyte, jaunoji,
A kū tu pamiršai?
Pamiršau, palikau
Rūtelių vainykū. } 2 k.
7 Mergyte, jaunoji,
A kū tu sumdysi?
Pasumdys, paprašys,
Mielajį brolalį,
Kad nujot ir atnešt
Rūtelių vainykū.
8 Kad nujos ir atneš,
Nebebus teip žalias. } 3 k.

407. N 994 Birž. (62).

Oi, laime, laime, kur dėjai
savo vyrū?
Vyrū marios' paskundinau,
Ritinį užritinau.
Skysk pati drauge!
Ne, — aš pati neskysiu,
Savo brolį skundinsiu.

408. N 855 Birž. (65).

Vaikų žaislas:
Ganu, ganu avelas, avelas,
Vilkas tupi už tvoros, už tvo-
ros, už tvoros.
Aš to vilko nebijau, nebijau,
nebijau.
Kaip dursiu su nykščiu,
Pavirs pernykščiu,
Kaip duosiu su kuloku,
Tai pavirs po buroku.

409. N 1059 Birž. (69).

Ganu, ganu avelas,
Vilkas tupi už tvoros;
Aš to vilko nebijau:
Kad duos' kuloku,
Pavirs buroku,
Kad durs', su nykščiu,
Pavirs pernykščiu.
(Var: N 1291.)

410. N 394 Vabaln. (38).

Vaikų žaislas ridikėlis. — Vienas vaikas paima kačergą (arba lazdą) daužo į duris ir sako:
Tuks, tuks, tuks!
Kas čia tuksi? — Aš pats ponas.
Ko tu jieskai? — Ridikėlio.
Kur aš tau vakar daviau, kur padėjei?
Unt lintynėlas padėjau; katyte numete, ožkyte sugriauže.

Digitized by Google

O kur tu buvai? — Svečius lydėjau.
O kur tavo vaikai buvo? — Pagirny.
Ko tu jų nelupei? — Lupiau, lupiau, — po žemėm palindo.
Ko tu jų nekasei? — Kasiau, kasiau, lopetėla nulūžo.
Ko tu neejei unt kalvį? — Pupų priėdis, rasalo prigėris, unt aukštinio guli.

411. N 541 Vabaln. (15).

Skrisk, skrisk, vanagėli, nesibijok.
Skriščia, skriščia, — bijau — įkliūsiu,
Kiščia sparnelį, — bijau — nulūšiu.

Sustoja vaikų būrys į eilę vienas prie kito, o du, atsistoję priešais, turi į augštą sunertas rankas iškėlę, pro kurias lenda vaikų būrys dainuodams. Tuodu priešais stovinčiu vaiku visus praleidžia, tik paskutiniam užkerta kelią, kurį atplėšia nuo būrio. Paskiaus vėl išpradžiu eina ir vėl lenda par rankas, kol visus išplėšia iš būrio.

6. Papročių ir mytologiški giedojimai.

1. Mytologiška.

412. N 1633 Kvėd.

Pagal kun. Pr. Turauskio rankraščio. Kun. Tamulevičе, a. a. Veviržėnų klebonas, užrašė Kvėdarnos parapijoj apie 1865 m.

Tu oželi, juodbarzdeli,
Augk, augk, augk!
Dievuks mūsų tavę
Lauk, lauk, lauk.
Paupalyj yr kalnalis,
Kur ugnalė, kaip žvaigždalė,
Dieną, naktį smelk, smelk, smelk.
Ten Ruginis su Žvaginiu
Dievui ožius smaug, smaug, smaug.
Po rugpjūtį, ir rugsėjį
Vesim tavę juodbarzdalį
Ant to tai kalnalio,
Ant to tai kalnalio,
Kur Ruginis su Žvaginiu
Garbei, šlovei dievų mūsų
Ir tavę pasmaugs,
Ir tavę pasmaugs.

2. Kupolių.

413. N 391 Vabaln. (38).

Švento Jono naktį susirenka ant lauko daug žmonių, nuplėšia beržo tošę, suvinioja, paskiaus ant kartės pririšę ir uždegę užkelia augštyn ir, šokdami aplink tą kartę, dainuoja:

Po beržynū vaikščiojau,
Širmo žirgo jieškojau.
Olia, olia, olia-lia
Širmo žirgo jieškojau.

(Galas užmirštas).

Digitized by Google

414. N 481 Vabaln. (18) Ket.

Kupolio rože,
Su pienu koše,
Su degutu barščei.

415. N 1379 Papil. (52) Ket.

Kupolio rože,
Su pienu koše,
Su degutu barščei.

416. N 1448 Kuprel. Ket.

Kukoli, rože,
Kas laukėly vaikščiojo?
Oi tūto, oi tūtala, tūto.

417. S 225 Papil. (57) Ket.

„Kupolių giesmė; kupolių einant. Joninėse gieda: „Kur buvai, Jonai?“ o Petrinėse, einant apie lauką, gieda: „Kur buvai Petrai.“

1 Kupolio rože, | Visuose.
Kupolijyte.
Kupolia rože, } Giedotojos
Kupolijyte. } posmas.
2 Kupolio rože,
O kur buvai, Jonai?
3 Kupolio ir t. t.
O kur užutrukai?
4 Rugelių lauke.
5 O kū dirbai, Jonai?,
6 Kupolius roviau.
7 Glabelius kroviau.
8 O kur buvai, Jonai?
9 Turgely buvau.
10 Kū pirkai, Jonai?
11 Dūdeli, ponai.
12 Padūduok, Jonai.
13 Nemoku, ponai.

„Prisirauna kupolių, prineša pas ulyčios vartus, pakrato po saujelę ir šokdavo. Kitos, t. y. moterįs, parsinešę kupolius namuo ir sušutinę, duodavo karvėms atsivedus.“

418. N 300 Papil. (60) Ket.

Kupolijyta, kur buvai, Jonai?
Turgėly, ponai.
Kupolijyta, o kū pirkai, Jonai?
„ dūdali, ponai.
„ padūduok, Jonai!
„ nemoku, ponai.
„ aš tav' lupsiu, Jonai!
„ valia tavo, ponai.

419. N 1475 Papil. Ket.

Siūlina dūlina par laukū, lylio!
Rugėlių, miežėlių lunkytų, lylio!
| 2 k.

420. N 899 Birž. (70) Ket.

Kupolio rože,
A kur buvai, Jonai?
Rugelių lunkyti.
Ar geryus rugelei?
Geryus gerumo,
Lylio, išložėji!

421. N 925 Birž. (65) Ket.

1 Kupolio rože, o kur buvai Jonai? | 2 k.
2 Kupolijyte, rugelių žiūrėti. | 2 k.

422. N 1006 Birž. (62) Ket.

Kupolio rože!
Kur buvai, Jonai?
O kur užutrukai?

Digitized by Google

Rugelių žiūreti, rugelių lunkyti.
Geryš gerumo, tik išložiji;
Aš tų loželių patsai nepjausiu,
Aš čėdysiu brolių martelam.

423. N 1068 Birž. (63) Ket.

Kupolio rože! kur buvai, Jonai?
Kupolio rože! turgely, ponai.
Kupolio rože! o kū pirkai, Jonai?
Kupolijyte! dudeli, ponai.
Kupolio rože! paduduok, Jonai.
Kupolijyte! nemoku, ponai.

424. N 1190 Birž. (64) Ket.

Švinto Jono vakarėlį
Pyniau rūtų vainikėlį,
Kupolio rože!
A kur buvai, Jonai?
Rugelių lunkyt.
A geryš rugelei?
Geryš, kū geryš,
Geryš išložėji.

425. S 454 Nem. Radviliškis. (82) Ket.

Kupolijėla, | 2 k.
Lioi, lelijėla!
Kupolio rože,
Kur buvai, Jonai?
Rugių laukely.
Rugelius lunkei?

426. N 926 Birž. (65) Ket.

Kupolio rože, o kur buvai, Petrai? | 2 k.
Kupolijyte, linelių žiūrėti. | 2 k.

427. N 1007 Birž. (62) Ket.

Kupolio rože!
Kur buvai, Petrai?
O kur užutrukai?
Linelių lunkyti.
Beg geryš linelei?
Geryš gerumo, tik išložiji;
Aš tų loželių patsai nerausiu,
Čėdys' brolių martelam.

428. N 1067 Birž. (78) Ket.

Kupolio rože!
Kur buvai, Petrai?
Rugelių lauki.
Kupolio rože,
Beg geryš rugei? | 2 k.
Ar išložiji?
Kupolijyte, kupolia rože,
Kodėl nešoksiu, kodėl netrinkėsiu,
Švinto Petro sulaukis.

429. N 1191 Birž. (64) Ket.

Kupolio rože,
Kur buvai, Petrai?
Linelių lunkyt.
A geryš linelei?
Geryš, labai geryš,
Geryš išložėji.

430. N 978 Birž. (76).

Par šv. Jonū, par šv. Patronū,
Suvejo sesiute su kaimyno sesiutem.
Kur mes dvi eisim,
Kur mes vaikštinėsim?
Lipsim par tvorū,
Eisim mes dvi par Petrū,
Belsim in duris,
Maž Petriukas atdarys.
O kū mes jam duosim,
O kū dovanosim?
Duosim pirštines
Trijų gijų mekstines
Ir surišim Petrū su linine juosta.
Ir nuveže Petrelį unt Biržų miestelį,

Digitized by Google

Ir pririše Petrū prie rupłėto beržo.
Lupu, plaku Petrelį, mūsų mielū prietelį.
Už kū ji taip plake, už kū korojo?
Už tū plake, korojo, kad mergaites vyliojo.

3. Supoklių.

431. S 505 Papil. (57).

Supkit mani, supėjėlei, supėjėlei!
A kū duočiu supėjėliam, supėjėliam?
Vištela kiaušinio nepadėjo, nepadėjo,
Matute sūrelio nesusłėge, nesusłėge,
Tėvelis alalio nepadare, nepadare.
Ūtata!

432. S 506 Papil. (57).

Supakłėlas, kai nindrelas,
Supėjėlei — artojėlei.

433. S 507 Papil. (57).

O kas supa, — vyno kupka,
O kas žiūri, — šarmo kaušas.

434. S 508 Papil. (57) Dv.

Supa, supa sesiuli
Dviejameiłi, trejameiłi.
Užusupis sesiuli,
Toli duočiu, toli laiščiu.

435. S 509 Papil. (57) Dv.

Kū čia supa,
Kū nesupa:
Pelų maišū,
Pelų maišū.

436. N 894 Birž. (70).

A kas supa, — vyno kubka,
Kas žiūri, — šarmo kaušas.
Kas supa, — kiaušinėlis,
Kas žiūri, — akmenėlis.

437. N 895 Birž. (70).

Tatai geros supakłėlas,
Eina tiesei, kaip striūnelas,
Skrenda aukštai, kaip paukštelas.

438. N 896 Birž. (70).

Kū aš duosiu supėjėliam?
Močiula sūrelio nesusłėge,
Tėvelis alučio nepadare,
Vištela kiaušinių nepadėjo:
Nėr kuo man myłėti supėjėlių.
A kas supa, — višta su pipirais,
A kas šalałej žiūri, — kate sukirmijus.

439. N 1009 Birž. (62) Dv.

Kū čia supu, kū nesupu:
Dvejameilałi, trejameiłi;
Užčiučiavis, užliuliavis,
Toli duočiu, žmonės' laiščiu.

440. N 1010 Birž. (62) Dv.

Kū čia supa, kū nesupa?
Bieso vaikū, molio stukū,
Užčiučiavis, užmeilavis,
Mesk par tvorū,
Lieptan mink.

441. N 1163 Birž. (63).

Tatai geros supakłėlas,
Bernelių vyrelių kartuvėlas!
Kas mani sup', — vyno kupk,
Kas nuo šalalas žiūri, —
Telio lūpa.

Digitized by Google

Supaklėlas, — kaip nindrelas,
Supėjėlei, — kaip ūžuolai.
Kuo myłėsiu supėjėlius?
Vištela kiaušinio nepadėjo,
Matute sūrelio nesusłėge,
Tetušis alalio nepadare.
Uginau paneli unt aruodo,
Džiovinau bernelį unt to luobo:
Užaugo panela, kai liepela,
Sudžiūvo bernelis, kaip svirplalis.

442. N 1188 Birž. (64).

Supokłėlas, ok, lylia,
Tatai géra supokłėlės:
Sup' mani panytėli,
Liliuoj mani bernužėlei.

443. N 1189 Birž. (94).

A kas sup', — po kiaušinį;
Kas žiūr', — par šikini.
Kas mani sup',
Vyno kupk';
A kas žiūri,
Kas šalałėj žiur',
Šarmo gaus.

444. N 1230 Birž.

Jei kas supa, — po kiaušinį,
O kas žiūri, — par šikini.

4. Užugavėnių.

445. S 525 Papil. (57) Ket.

1 Ko siudi, ko liūdi,
Goštauto rūtela. | 2 k.
Prie visais posmais.
Ko siudi, ko liūdi, | Gied.
Goštautėł rūto. | 2 k. | p.
2 Atvažiuoja svetelei,
Goštauto rūtela. | 2 k.
3 Ne svetelei, — brolalei.
4 Važys prašo undenėlio.
5 Atvažiuoja sesiula,
6 Ataneša vainikėlį.
7 Aš pažinau sesiuli.
8 Atvažiuoja matute.
9 Aš pažinau matuti.
10 Švalnios močios runkelas.
11 Atvažiuoja tėvelis.
12 Aš pažinau tėvelį.
13 Tėvo meilųs žodelei.
14 Atvažiuoja brolalis.
15 Aš pažinau brolalį.

446. S 524 Papil. (57) Tr.

Čiuž čiužela,
Vež vežela.
Geras kelias, čiūto,
Blogas arklys, čiūto.

447. N 927 Birž. (65).

Čiužoi — važevoj, tek martela, daunoj.
Rymo, tūto, rymo, tūto.
Kad mergaites pradėda giedot, kiti pilia su vandeniu atminimui čiužinėjimo.

5. Genant ryto.

448. S 69 Papil. (56).

1 Tarias mergos ryto gyt,
Nori zenkių pamatyt.
2 Po Sekminem Devintiny
Susitare virt virtinių.
3 Buvo, buvo susitari,
Kad nebūtu susibari;
4 Buvo, buvo susineši,
Kad ne būtu susipeši.
5 Visos dėjo po skatikū,
Kad nupirkti, kū žadėjo:
6 Sviestū sūrį nešti neše,
Varški su rateleis veže.

Digitized by Google

449. S 226 Papil. (57) Ket.

Kitokart mergos Šeštiny, nedėlioje po Šeštinui, sekminėse ir Devintiny gydavo r y t o, o vėl berniukai atsiliepdavo su ragais, skudučiais, su lumzdeliais. Devintinio rytą visoms karvėms uždėdavo ant ragų vainikus, nupynę iš beržo šakelių. Galvijus labai anksti gydavo, tik švisdavo. Nerupėdavo seniaus, ar gerai pavalgęs, apsivilkęs ar ne, bil suseidavai. Linksma būdavo." (Smilgiene).

Ji giedas retai.

Ryto rytelio, }
Ryto ratilėliu, } užtarėja.
Ryto ratilėliu. }
Ryto, ryto, }
Ryto ratilėliu, } giedotoja.
Ryto ratilio. }

(Nėr rinkinio.)

450. S 449 Papil. (57) Dv.

Mano vainykas, judabra,
Sunkei pelnytas, judabra,
Šilaly rinktas, „
Trakely pintas; „
Šalau kojalas, „
Pučiau runkelas, „
Judabrėla, judabra,
Judabrėla, judabra.

451. N 872 Birž. (65) Dv.

Saulala, saulyte,
Saulala riedulėla,
Sesuo gedulėla!
Išteka žvaigždytėla,
Rytelio vakarėly,
Išteka žvaigždela, lylio,
Ryto vakarėly, lylio!

452. N 873 Birž. (65) Ket.

Gailioji rasela, | 2 k.
Siudaučio siudela! | 2 k.
Gailioji rasa, | 2 k.
Siudaučio siudi! | 2 k.

453. N 905 Birž. (70) Ket.

A kas ryto gine, ryto rytelėlio?
Seseryte gine ryto rytelėlio.
Kas vakarėlio gine?
Brolei vakarėlio arklius gane.

454. N 928 Birž. (65) Ket.

Obelyt, graželyt,
Čiūto-lylio tūto! | 2 k.
Obelytėl, čiūto, lylio,
Gražiutytėl, čiūto, lylio!

455. N 1008 Birž. (62) Dv.

Mano vainikėlis sunkei pelnytas,
Rygelej pirktas, kalnely rinktas.
Aš savo vainikėlio neparduočiu,
Aš savo vainikėlį išvaduočiu.

6. Par Sekmines.

456. N 890 Vabaln. (38) Dv.

„Sekminių antrą dieną visas sodižius susitardavo daryt „bunkietą". Vyrai sumesdavo arielkai ir alų darydavo, moterįs atsinešdavo iš pieniško, mergaites po sūrį ir tą visą sunešdavo vienan klojiman, suveidavo dideli ir maži, ypač jaunumė, tą dieną ir visą naktį valgydavo, gerdavo, dainuodavo, giedodavo, šokdavo skudučiuodavo ir ragus pūsdavo". (Smilgiene).

Labas rytas, uošvela, judabra,
Ar lauket svetelių?
(Galas užmirštas.)

Digitized by Google

457. S 488 Papil. (54).

Piemenįs par Sekmines, rinkdami savo baliui valgymus, įejęs namuosna, taip prašo:

Trinke žemela druskelas,
Baube karvyte pienelio,
Myke karvyte sviestelio,
Vištyte karke kiaušinėlio,
Girnelas ūže miltelių,
Kiaula žviege lašinėlių ir t. t.

7. Pabaigtuvės.

458. N 1564 Vaiguvos par. (S).

Žemaitijoj nekuriuose dvaruose užsilaikė dar gražus paprotys dienoj „rugių pabaigtuvių". Pas mus buvo viena senelė, kuri mokėjo prie tos aplinkybės oracijas sakyti. Ji jau buvo par silpna prie rugių rišimo, bet ėjo nors pėdų statyti, norėdama toje iškilmėje dalivauti. Taigi pabaigtuvės prasidėdavo pavakaryje. Į kambarį, gausiai apšviestą, kur visi namiškiai susirinkdavo, atsidaro durįs, ir pirmiausia pasirodo mūsų senelė su dideliu rugių vainiku, puikiai gelėmis išdabintu, o paskui jos gražus burelis jaunų mergaičių taipogi su vainikėliais. Toliaus eina ukveizdis vėl su vainiku ir berneliais. Visi sveikina susirinkusius žodžiais: Tegul bus pagarbintas Jėsus Kristus, ir senelė paduoda savo vainiką dvarininkei, ukveizdis dvarininkui, mergelės kitiems ten esantiems ir prasidėda oracija: „Įsiprašo pas tamstų tas keleivis, katras par 45 savaites šalčius ir lietus kentėjo. Nei kalnai, nei pakalnės — nieks jo neužstojo. Jei lietus lijo, — užlijo, jei sniegas snigo, — užsnigo, tiktai viena pusnė jį priklojo. Išaušo pavasaris, nubėgo sniegas, paliko juoda žemė. Bet Dievas atgrąžin savo mielaširdybę: atsiunčia šilumą, perkunijas ir žaibus. Pažaliavo, kaip puikiausioji rūta, kur prie gilų pelkių, — purunos žydėjo, kur prie gražių vietų, — pijolkos kvėpėjo, ir jisai užaugo par sprindį. Pražydo darželiuose kvietkelės, laukuose žolelės, ir jis užaugo į žmogaus stumenį. Sudėjo žiedelius ir pražydo, kaip brangiausioji kvietka, linksmino pavargelius ir nelaimingus mažus vaikelius, kurie ant ežių sėdėjo, rankelėmis pasirėmę, į dangų veizdėjo ir graudžiai verkė, nes jiems duonos kąsnis kvėpėjo. Linksmino teipogi mažus paukštelius, varnas ir juodvarnius, nes jie, ant mendelių užtūpę, palės. Siunčia ponai NN savo tarnus ir tarnaites, eina jauni berneliai su dalgiais, eina jaunos mergelės ir, prisiartinę prie rugių, kirto, vertė; o tos baltos galvos rinko, rišo ir nemielaširdingai nuo savęs metė, sunešė į eilas ir sustatė į mendelius. O dabar prašo tamstų, kad būtu maloniai ir linksmiai prijimtas, kad daržinės būtu švarios ir jauja iššluota, nes jis tenai pailsį tu-

Digitized by Google

rės. Po kelių sąvaičių jis grįž atgal laukuosna, ant tos pačios atgailos, o savo šeimyną paliks tamstoms."

Po oracijos buvo dalyjamos dovanėlės už vainikus, ir visas burelis sėdasi už stalo, gražiai uždengto ir apkrauto piragais, sūriais, sviestu, arbata, naminiais saldumynais ir t. t., ir taip praeina greitai pora valandų, tarp juokų ir valgio, o paskui, jei gražus vakaras, išeina ant kiemo ir ten linksmiai dainiuoja, žaidžia ir šoka, jei tik atsiranda koks muzikantas.

7. Prie gerimo.

459. S 125 Papil. (43).

1 Aš negert, atejau,
Nei uliot, atejau:
Savo mielū kaimynėlį
Prilunkyt norėjau. } 2 k.
2 Aš nedyka atejau,
Silkes galvū atnešiau,
Atnešiau, atnešiau
Ir unt stalo padėjau. } 2 k.
3 Gaspadine tų namelių,
Susimyłėk unt svetelių:
Atnešk tu tū sūri,
Kurį šėpoj' turi. } 2 k.
4 Gaspadoriau tų namelių,
Susimyłėk unt svetelių:
Atnešk arielkos
Nors pusi plėčkos,
Pamyłėk tu mani.
5 Gėriau dienū, gėriau naktį
Pas Slavinskū plikakaktį:
Dėku jam, ir vaikam,
Ir bačkelai ir lunkam. } 2 k.
(Var: N 322, 1242.)

460. N 429 Vabaln. (16).

Už gaspadoriaus sveikatū
Gersim alų su akvata;
Už sveikatū gaspadines
Išdykisim tas stiklines.
Gaspadine jauna greita
Neša sūrį, kojas raito.
Gaspadorių turim gerū:
Pilia alaus mierū gerū.
Kas kam darbo, kas kamaroj',
Bile yra viso gero.
Gerkim, šokim, uliavokim,
Gaspadoriam dėkavokim.

461. S 299 Papil. (57).

1 Josim, brolalei,
Ir aš josiu:
Jau kai reiks nustoti,
Ir aš stosiu. } 2 k.
2 Gersim, broliukai,
Ir aš gersiu:
Kai reiks užmokėti, —
Aš išeisiu. } 2 k.
3 Gardi arielkyte
Cukravota,
Gražus kieliškėlis
Risavotas. } 2 k.
4 Gardus alutėlis
Avižėlių,
Slaunios gyminėlas
Siratėlių. } 2 k.
5 Beržo šakelas
Jau nulinko,
Visos gyminėlas
Susirinko. } 2 k.
6 Beržo lapelei
Išlapavo,

Digitized by Google

Visos gyminėlas
Išvažiavo. } 2 k.
7 Stovi bernelis
Už beržyno,
Da mano matute
Da nežino. } 2 k.
8 Atpūsk, vėjeli,
Nuo tos puses,
Atnešk man žodelį
Nuo mergužes. } 2 k.
9 Atpūsk man, vėjeli,
Nuo rytelių,
Atnešk man žodelį
Nuo tėvelių. } 2 k.
10 Atein bernelis
Par laukelį,
Atneš' vainykėlį
Par laukelį. } 2 k.

462. N 207 Vabaln. (29).

Gėrkim, broliukai, ir aš gersiu,
Kai reiks užmokėti, — aš išeisiu.
Gardus alutėlis avižėlių,
Slauni gyminėla siratėlių.

463. N 1478 Papil.

Gėrkim, brolei, ir aš gėrsiu:
Kad reiks užmokėti, — aš išeisiu.
Gardi arielkyta cukravota,
Gražus kieliškėlis risavotas.

464. S 111 Papil. (43).

1 Gerk, gerk, pijonyčia, pilnū! | 2 k.
Šaibudi, raibudi, pijonyčia, pilnū! | 2 k.
2 Pilk, pilk, pijonyčia, pilnū! | 2 k.
Šaibudi, raibudi, pijonyčia, pilnū! | 2 k.
3 Neišgėrei, pijonyčia, pilnos! | 2 k.
Šaibudi, raibudi, pijonyčia, pilnos! | 2 k.

465. N 1111 Birž. (69).

Gali gert, gali gert,
Gali ulevoti;
Gali pažint, | 2 k.
Katrasai ženotas:
Susirietis, susitraukis,
Kaip ožys, kuprotas;
O kur neženotas,
Isiryžis, isitiesis,
Kaip staines drigontas.

466. N 609 Vabaln. (22).

Ulioj', bitela, ulioj',
Ulioj', pilkoji, ulioj'.
Kai mūsų tėvelei gėre,
Rugelių kelmelei žėla.
Ulioj', bitela, ulioj',
Ulioj', pilkoji, ulioj'.
Kai mūsų broliukai gėre,
Miežėlių kelmelei žėla.
Ulioj', bitela, ulioj',
Ulioj', pilkoji, ulioj'!
Kai mūsų sesute gėre,
Rūtelių kelmelei žėla.
Ulioj', bitela, ulioj',
Ulioj', pilkoji, ulioj'!

467. S 349 Papil. (57) Dv.

1 Arielkyte, čiūto,
Nabagyte, čiūto.
2 Aš tav' radau, čiūto,
Užgimdama, čiūto,
3 Ir paliksiu, čiūto,
Numirdama, čiūto.
4 Čiūto čiūtela, lylio,
Darže rūtela, lylio.
(Var: N 534.)

468. N 230 Vabaln. (29).

Apvinėli, oi dūda,
Kokio durno tu būdo!
Apsukei galveli tu mano:

Digitized by Google

No, tiktai, no, pamažyk,
Da toliaus, da bus gražiau.
No, tiktai, no!

469. N 678 Vabaln. (13).

Augo, augo apvinėlis
Tėvelio sodely.
O kū kalbi, vyno žolala?
Jei tu mani nevarpysi,
Tai vėjei išlaužys.
O kū kalbi, vyno žolala?
O kai mani įvarpysi,
Spurgus nuraškysi.
O kū kalbi, vyno žolala?
O kai spurgus nuraškysi,
Alų padarysi.
O kū kalbi, vyno žolala?
O kai alų padarysi,
Visus nugirdysi.
O kū kalbi, vyno žolala?
O kai visus nugirdysi,
Minkštai paguldysi.
O kū kalbi, vyno žolala?

470. S 130 Papil. (58).

1 Augo, augo apinėlis
Tetušio sodely.
O kū kalbi,
Vyno žolala? } 2 k.
2 Apvinėlį nuraškysiu,
Alų padarysiu.
O kū kalbi . . .
3 Kaip aš alų padarysiu,
Svečius suprašysiu.
O kū kalbi . . .
4 Kaip aš svečius suprašysiu,
Visus nugirdysiu.
O kū kalbi . . .
5 Kaip aš svečius nugirdysiu,
Šaltai paguldysiu.
O kū kalbi . . .
6 Kaip aš svečius prikildysiu,
Ir vėl nugirdysiu.
O kū kalbi . . .
7 Kaip aš visus nugirdysiu,
Oran išvarysiu.
O kū kalbi . . .

471. N 1594 Kupr. Dv.

Tu, avinėli, žebraburnėli, ratuto,
Kam tu padarei girtū alutį, ratuto?
Tu šokinėjei unt prieklatėlio, ratuto,
Kam tu nugirdei mono tėvėli, ratuto?
Mono tėvėlis žemá ropinėjo, ratuto,
Kėleis klupinėjo, ratuto.
Tu, avinėli, žebraburnėli, ratuto,
Tu šokinėjei unt prieklatėlio, ratuto,
Kam tu nugirdei mono matuti, ratuto?
Mono matuta kėleis klupinėjo, ratuto,
Kėleis klupinėjo, žemá ropinėjo, ratuto.
Tu, avinėli, ir t. t. . . broliukū, sesiuli.

472. N 552 Vabaln.

O tas miežio grūdas,
Jis yr labai drūtas.
Apvinis geltonas
Po alų vaikščiojo.
Eisim, brolei, vidun,
Gersim mes tū alų.
Puses nesugėrem,
Jau girtųs palikom.
Veskit mani gulti,
Kad aš nesugriūčiu,
Augštajan svirnelin
Unt baltū paneli.
Kur panela balta,
Tai nuo tolo šalta,
O katro raudona,
Tai kožnam malonu.

Digitized by Google

473. N 756 Birž. (R).

Mieželis drūtas labai nugrūstas,
Apvinėlis gelsvas po mielas vaikščioja.
Oi alus, alus, labai gražus,
Unt stalo padėtas į mani žiūri.
Jei tu mani gersi, aš tavi pabarsiu.
Į pusi nugėriau, jau virsti pradėjau.
Veskit mani gulti, nelaiskit prapulti,
Naujan svirnelin balton lovelan.
Balta lovela šalta gulėti,
O kuri marga, — to šilta gulėti.
Vargo mergelas meilingi žodelei,
O kuri turtinga, kai egla šakota,
Vargo bernelio meilingi žodelei,
O kuris turtingas, — kaip ėžys, kuprotas.

474. S 73 Papil. (58).

1 Oi, aluti, alutėli,
Z jęczmienia robiony,
Dėl gerujų gyminėlių
Chmielu dołożono.
2 Oi, mes gersim, pasigersim
I będziem wesołe,
O rytoj porytoj
Chwycim się za głowy.

475. S 114 Papil. (43).

1 Duokit alučio atsigerti,
Oi, alutėlio atsigerti.
2 Duokit loveli atsigulti,
Oi, lovytėli atsigulti.
3 Duokit Aniuti pabučiuoti,
Oi, Aniutyti pabučiuoti.

476. N 576 Vabaln.

Alutį gėriau, gražei dainavau,
O kas išraše mano veidelį?
Apvinis laide plačius laiškelius,
Tai jis išraše mūsų veidelius.
To apvinėlio aukso spurgelei,
O viršūnėlej' gegute kukuoj';
Gegute kukavo, vargelį rokavo.
(Var: N 538.)

477. N 1406 Papil. (40).

Gėriau alutį,
Gražei dainavau:
O kas išroše mono veidėlį?
Tas apvinėlis plačialaiškėlis,
Tai tas išroše mono veidėlį.
Plačei lapovo, tunkei šakojo,
Kožnoj šakelej po gegutāli;
Kukovo rytū ir vakarėlį,
Kol iškukovo močios dukrali.
Močios dukrala pasiuntināla,
Brolių sesiuła darbinįkiāła.
Oi, mon Dieve, kaip mon sunku,
Kaip mon sunku ba motynālas,
Kaip tai žuvalai ba undėnėlio.

478. N 1052 Birž. (78).

Gėriau alutį, gražei dainavau,
Apvinis laide plačius laiškelius:
Tei tas išraše mano veidelį.
Sudabro lapai, aukso spurgaičei,
Unt viršūnaites gegute kukuos.
Kukavo rytū ir vakarėlį,
Kol iškukavo mūsų sesiuli.

479. N 535 Vabaln. (15).

Gerk, broliukai mano jaunasai,
Pašenavonej laikomasai,
Neduok stiklinei runkoj' stovėti,
Pradės stikline runkoj' žydėti,
Tegul žydžia rugei miežei,
Kalne kvietkelei geltonuoja,
Mūsų broliukai raudonuoja.

Digitized by Google

480. N 537 Vabaln. (15).

Vakar buvai jaujoj', dililia!
Šindiei mano saujoj; „
Vakar buvai tarp ardų, „
Šindiei tarp mano duntų; „
Vakar buvai kubiluos', „
Šindiei mano viduriuos'. „

481. N 1429 Papil.

„Taip sau lojimas, ne daina."
Do geriau, do geryn,
Do vėidėlei raudonyn.
Do gėrsiu, do gėriau,
Do uliosiu, do jilgiau,
Do griūsiu pastalān,
Do voliosiuos pakelāj'.
Tol šoksiu, nors aulais,
Pakol drotva nepałeis.
Šokit, mono vyžialas:
Yra kitos kubile.
Cit, kūmai, neraudok,
Mono ledokesna:
Pinkias korvas prolakia
Ir man' poti priplakia.

482. N 1476 Papil.

Gėrkim, brolei, uliavokim:
Rytoj švinta, — išmiegosim,
Kur žadėjom, tin nujosim;
Par pušynū raiti josim,
Par maralas plaukte plauksim.
Gėriau dienū, gėriau noktį
Pas tū žydū plikakoktį:
Dāku jom, ir vaikom,
Ir bačkelai, ir lunkom.
Pasigėriau, kaip gaidys,
Kasgi mani paguldys?
Nei pačios, nei marčios
Kasgi mani pabučiuos?

483. N 536 Vabaln. (15).

Aš ejau par kiemū,
Užgirdau par sienū:
Uzbonėlis bačkytėli
Parsitraukis ploka:
Tas uzbonėlis, tas pijokėlis,
Išvilioja jis iš manes
Paskutinį lašū.

484. N 430 Vabaln. (16).

„Išvarant svečius namuo:"
Namó, svetelei, namó!
Namó, jauniejie, namó:
Bačkela lunkuota
Alučio neduoda.
Namó, svetelei, namó!
Tuščias bačkas sustatysiu,
Svečių nevarysiu.
Namó, svetelei, namó!

485. N 607 Vabaln. (34).

Kinkykite, svečei, arklius:
Metas namuo kakti;
Nesivėlykite, —
Užpuls tumsios naktįs.
Pamyłėjau šindiei,
Pamyłėjau vakar,
Pamyłėčiu da rytoj',
Kad bačka gałėtu.
Kad nevieryjat, pažiūrėkit,
Kas ten pasidare:
Kad bačkeli uzbonėlis
Lig dugnio išvare,
Ir girinis kubiłėlis
Užu pečiaus skreba:
Užgułėsit, svetelei,
Ir jums bus nelaba.
Aš pažįstu gaspadorių,
Kad svečių nemyli:
Atsistojis šaly pečiaus,
Kaip katinas, tyli.
Aš pažįstu gaspadini,
Kad svečių nemyli:
Atsistojus šaly šėpos,
Kaip katyte, tyli.
Tyłėkit, netyłėkit, —
Reiks alučio duoti.

Digitized by Google

Viso dave, viso dave,
Botago nedave:
Mes botago neragavi,
Namuo nevažiuosim.
Gaspadorius išleisdamas,
Vartus užkilojo,
O tas šuva — vilko skūra —
Gaspadorių lojo.

486. N 819 Birž. (75).

Kinkyk, kinkyk,
Svečias, arklius:
Čėsas namuo kakti.
Gaspadine nabagėla
Labai aimanuoja.
Butelėlis striukakaklis
Jau nebetutuoja.
O jųs, svečei, besarmačei,
Par jūsų pričiniū,
Kad uzbons su čerkela
Pliki be čiuprynų.
Tas girinis kubiłėlis
Užu pečiaus dreba:
Kai užnakvos tie svetelei,
Bus ir jam nelaba.

487. N 479 Vabaln. (18).

Aš pažinau gaspadorių,
Kad svečių nemyli:
Atsistojis už pečiuko,
Kaip katinas, tyli.
Tyłėk, netyłėk,
Reiks alučio duoti,
Aš alučio neragavis,
Namuo nevažiuosiu.
Alus geras, alus geras,
Meila da geresne.
Kad alutis nepaveiks,
Arielkytes daugiau reiks.
Gerkit, gerkit, svetelei,
Čėsas namuo kakti.
Nesivelinkit, svetelei,
Užeis tumsi naktis.
Kai aš ejau par kamarū,
Girdžiu kas ten šneka,
Kad bačkela uzbonėlį
Pasiritus plaka.
Pažiūrėkit, svetelei,
Kokia ten navyna:
Kad bačkela su uzbonu
Pliki be čiuprynų.
Ti girinis kubiłėlis
Užu pečiaus dreba:
Kai užgułėsit, svetelei,
Bus ir jūm nelaba.

488. N 664 Vabaln. (18).

Svečei begalei
Namuo nevažiuoja,
Gaspadorius, gaspadine
Labai burbuliuoja.
Jei netikit, — pažiūrėkit,
Kas če pasidare:
Kad bačkeli uzbonėlis
Iš dugnio išvare.
Aš pažįstu gaspadini,
Kad svečių nemyli:
Usiglaudus užu pečiaus,
Kaip katyte, tyli.
Aš pažįstu gaspadorių,
Kad svečių nemyli:
Usiglaudis užu pečiaus,
Kaip katinas, tyli.
Kaip privare unt to balio
Senių ir bobelių,
Ir pristate pilnas kertis
Jievinių lazdelių.
Namuo, svetelei, namuo!

489. N 818 Birž. (75).

Svečei begėdžei
Namie nevažiuoja,
Bačkela ratuota
Alaus nebeduoda,
Gaspadine nabagėla aimanuoja.

Digitized by Google

490. N 820 Birž. (75).

Aš pažįstu gaspadini,
Kad svečių nemyli:
Atsisėdus užu pečiaus,
Kaip kurapka, tyli.
Tylėk netylėk,
Reiks sūrelio duoti:
Nevažiuosim mes namolio,
Sūrelio negavi.
Aš pažįstu gaspadorių,
Kad svečių nemyli:
Atsisėdis ažu pečiaus,
Kaip kiškelis, tyli.
Tylėk, netylėk,
Reiks arielkos duoti:
Nevažiuosim mes namolio,
Arielkos negavi.
Visa dave, visa dave,
Botago nedave,
Parvažiuosim mes namolio,
Botago negavi.

(Var: N 431, 480, 1238.)

8. Kariškos.

491. N 672 Vabaln. (13).

Ir atsisėdau unt akmenėlio
Ir atsidusau, Dievuliau mano:
Tėvelis senas, broliukas mažas,
Padabnai reiks man pačiam išjoti·
Turiūs beturiūs tris sesutėlas,
Kaip ir daržely tris lelijėlas.
Viena sesute žirgū balnojo,
Untra sesute kamanas move,
O ši trečioji, ši jaunesnioji,
Vartus atkėla ir palydėjo.
Broliuke mūsų, jaunasai mūsų,
Kū mūm atveši iš Varšuvėlas?
Vienai sesutei šilkų kasnykū,
Untrai sesutei rūtų vainykū,
O šiai trečiajai, šiai jaunesniajai,
Aukso žiedelį, rūtų kvietkelį.
Oi, eisim, eisim mes, sesiutėlas,
Ar nesulauksma savo brolalio.
Atbėg žirgelis, ataprunkštuoja,
Aukso kilpelas atablizguoja.
Oi, žirge, žirge, žirgeli mūsų,
Kur tu padėjei broliukū mūsų?
Kur jis nukrito, ten ir paliko:
Varšuvos mieste didžiam pulkely
Kirto galveli, kaip kopūstėliui,
Liejos kraujelis, kaip undenėlis.

(Var: N 216.)

492. S 160 Papil. (48).

1 Ir atsisādo
Unt akmenėlio
Ir atsiduso,
Dievuliau mono:
Oi liuli, liuli,
Oi liuli, liuli,
Ir atsiduso,
Dievuliau mono.

2 Tėvėlis sanas,
Broliukas jaunas,
O mani jaunū
Vaiskėlin važa.
Oi liuli, liuli,
Oi liuli, liuli,
O mani jaunū
Vaiskėlin važa.

3 Kai man' jaunū,
Vaiskėlin vėže,
Matutai širdį,
Kaip peileis, rėže.
Oi liuli . . .

4 Mas trįs sesiulių,
Trįs sesytėlių,
Kaip ir daržėly
Žalių rūtėlių.
Oi liuli . . .

Digitized by Google

5 Viena sesiula
Žirgū balnojo,
Untra sesiula
Kilpas segiojo,
Oi liuli . . .

6 O ši trečioji,
To jaunesnioji,
Vartus atkiāla
Ir palydėjo.
Oi liuli . . .

7 Broliukai mūsų,
Jaunasai mūsų,
Kū mūm atveši
Iš žemas Prūsų?
Oi liuli . . .

8 Vienai sesiulai
Rūtų vainykū,
Untrai sesiulai
Šilkų kasnykū,
Oi liuli . . .

9 O šiai trečiajai,
Tai jaunėsniajai,
Aukso žiedėlį,
Rūtų kvietkėlį.
Oi liuli . . .

10 Eisim, sesiulas,
Unt vieškelālio,
Ar nesulauksim
Savo brolalio?
Oi liuli . . .

11 Če prastovėjom
Tris adynālas
Ir nesulaukiam
Savo brolalio.
Oi liuli . . .

12 Atbāg žirgėlis,
Ataprunkštuoja,
Aukso kilpalas
Atablizguoja.
Oi liuli . . .

13 Oi tu, žirgėli,
Oi, juodberėli,
O kur padėjei
Mūsų broliukū?
Oi liuli . . .

14 Jūsų broliukas
Už Varšavālas
Guli kraujuose
Ir purvynālaj.
Oi liuli . . .

15 Kur galva krito,
Rože žydėjo,
Kur kraujas tiško,
Parlai žibėjo.
Oi liuli . . .

493. S 294 Papil. (57).

1 Ai, manis, Dieve,
Ai, man, Dievuliau,
Kas man' paraše
Vaiskely joti?

2 Tetušis senas,
Broliukai maži,
Padabnai māni
Reiks pačiam joti.

3 Turiu brolalį,
Tris sesytėlas,
Kaip darže žydžia
Trįs lelijėlas.

4 Viena sesiula
Žirgū balnojo,
Untra sesiula
Kilpelas šveite,

5 Ši trečioji,
Vyresnioji,
Par tris laukelius
Man' palaidėjo.

6 Atbėg žirgelis,
Ataprunkštuoja,
Aukso kilpelas
Atablizguoja.

7 Žirgelis mano
Juodberėlis,
O kur nunešet
Mano brolalį?

Digitized by Google

8 Vilniaus laukely
Smilčių kalnely —
Tinai nunešiau
Tavo brolalį.
9 Saula tekėjo, —
Brolį užmuše,
Saulala sėdo, —
Brolį kavojo.
10 Ai, manis, Dieve,
Ai, man, Dievuliau,
Kas man padėsa
Brolio gedėti?
11 Saulala tare
Dunguj būdama:
Tai aš padėsiu
Brolio gedėti.
12 Devynius rytus
Netekėsiu,
Šį dešimtū —
Užtekėsiu.

494. N 1129 Birž. (72).

Oi, Dieve mano, oi Devulėliau,
Kas man' užraše vaiskely joti?
Tetušis senas, brolalis mažas:
Padabnai reiks man pačiam išjoti.
Oi, yra, yra trįs sesiutėlas,
Kaip darže žydi trįs lelijėlas:
Viena sesiula žirgū balnojo,
Untra sesiula kilpelas šveite,
O ši trečioji jaunesnioji
Par vartus laide, balsu raudojo:
Broliukas mūsų, jaunasai mūsų,
Kū mūm atsiūsi iš vaiskelio?
Vienai sesiulai rūtų vainykū,
Untrai sesiulai šilkų kasnykū,
O šiai trečiojai jaunesniojai —
Aukso žiedelį, rūtų kvietkelį.
Eisim, sesiulas, unt vieškelėlio
Broliuko laukti.
Jau vieškelėli parstovėjom,
Da nesulaukem broliuko savo.
Eisim, sesiulas, unt kryžkelėlas
Broliuko laukti.
Jau kryžkelėli parstovėjom,
Da nesulaukem broliuko savo.
Eisim, sesiulas, rūtų daržely,
Rūtų daržely broliuko laukti.
Atbėg žirgelis ataprunkštuoja,
Aukso kilpelas atablizguoja,
Oi, tu, žirgeli, tu, juodberėli,
O kur padėjei mūsų broliukū?
Jūsų broliukas, jūsų jaunasai,
Vilniaus laukely smilčių kalnely.
Saula tekėjo, — brolį nušove,
Saulala sėdo, — brolį kavojo.
Kur galvytėla, — ti lelijėla,
Kur liemenėlis, -- ti diemedėlis.
Oi, Dieve mano, oi, Dievulėliau,
Kas mūm pades brolio gedėt?
Saulala tare ir menulėlis:
Mes jūm padėsim
Brolio gedėti:
Devynius rytus neužtekėjo,
Šį dešimtū — par miglū laide.

495. N 1503 Papil.

Unt kolno, kolno bajoras stovi,
Mono brolalį draugen vilioja.
Broli, brolali, broli raitėli,
Ar tu pavysi raitų pulkėlį?
Vyti pavysiu, žinti pažinsiu.
Sanas tėvėlis, maži brolala,
Žinau, žinau reiks mon išjoti vaiskan.
Viena sėsiula kilpalas šveita,
Untra sesiula žirgū balnojo.
Išjoja brolis, išsmidruoja,
Aukso kilpalas išblizguoja.
Sėse brolalio balaukdama
Kieme kalnalį prastovėjo,
Aukso tvarali nurymėjo
Savo brolalio balaukdama.
Atbāga žirgas, atsmidruoja,
Aukso kilpalas atblizguoja.

Digitized by Google

Sėse žirgėlį pripuldama
Baltų kartėlių nusitvardama:
Žirgėli mono,
Kur tu padėjei brolalį mono?
Tavo brolalis Vilniaus miestėly,
Vilniaus mestėly, Rygos laukėly:
Kirto galvali, kai kopūstėlį,
Kapojo potį, kaip avinėlį.
Oi, mono Dieve, mono Dievuliau,
Kas mon padāsa brolio gėdėti?
Saulala tora, nusilaisdama:
Aš tau padėsiu brolio gėdėti,
Devynius rytus neužtėkėsiu,
O šį dešimtū—rūkėliu palaisiu.

496. S 196 Papil. (57) Tr.

1 Išjojo, išjojo,
Išjos brolis karely.
Šindiei trįs nedėlios,[1]
Kaip brolalį regėjau.
2 Iškirto, iškirto,
Iškirs brolis vaiskelį.
Šindiei trįs nedėlios,
Kaip brolalį regėjau.
3 Surėme, surėme
Liemenėlių pirteli,
Šindiei trįs ir t. t.
4 Sukrove, sukrove
Galvelių krosneli.
Šindiei ir t. t.
5 Sulauže, sulauže
Erškietėlių unteli.
Šindiei ir t. t.
6 Užlėjo, užlėjo
Kraujelio garelį.
Šindiei ir t. t.

497. S 147 Šakina. (88).

1 Oi, slaunu gražu žalnierėlium būti,
Reik pakarniui Dievui būti. | 2 k.
2 Pasakė brolāčiui,
Reiks į vaiską joti,
Pradėjo sesātė
Balseliu raudoti.
3 Neverk, sesātė,
Nelementavoki;
Kaip išjosiu, teip parjosiu,
Kaip išjosiu, teip parjosiu,
Lygius laukus vajavosiu.
4 Parlėk žirgelis
Par lygus laukelius,
Parneš brolio mundurėlį.
5 Oi tu, žirgeli juodberėli,
Kur padėjei mūsų brolutėlį?
6 Vilniaus miestely
Ant smiltynėlio,
Ten padėjau jūsų brolutėlį.
7 Saulė tekėjo,
Kad brolį nušāve,
Saulė nusileidė,
Kad brolį kavojo.
8 Ant jo grabelio aukso litarėlas,
Ant jo kapelio rūtų vainikėlis.

498. S 159 Papil. (48).

1 Ir išaušo aušrytāla,
Užtekes saulala,
Ir atėjo motynāla
Sūnaitėlio kėlti. | 2 k.
2 Kėlkis, kėlkis, sūnaitėli,
Kėlkis, mono mielas,
Šit atvada tau tėvėlis
Juodberį žirgėlį. | 2 k.
3 Ir pakiāla galvytāli
Runkeli parāma:
Oi mon Dieve, motynāla,
Kaip galvali sopa, | 2 k.
4 Kaip aš jojau par girali,
Girala žaliovo,
Ir pilkoji gegutāla
Skurdžei užkukovo. | 2 k.
5 Kai aš jojau par laukėlį,
Laukėlis trinkėjo,

1 arba: Sidir vidir iš kiečių,
Kalne žalios rūtelas.

Digitized by Google

Kai pakliuda akmenėlį, } 2 k.
Ugnala žibėjo. }
6 Bāgka bāgka, juodbėrėli,
Lietuvos šalalaj,
Apliuobs tavi sesytāla } 2 k.
Žaliosiom rūtalam. }
7 Ir pritrūko sesytāla
Žaliųjų rūtėlių,
Da netrūko motynālai } 2 k.
Gailių ašarėlių. }

499. S 58 Papil. (56).

1 Kai man' veže iš namų,
Iš visų pažįstamų,
2 Šito krašto gailėjau,
Panytėlas lydėjo.
3 Kai man' veže par laukū,
Dobilėlei žydėjo,
4 Dobilėlei žydėjo,
Panytėlas lydėjo.
5 Kai man' veže par giriū,
Gegutėlas kukavo;
6 Gegutėlas kukavo,
Man vargelius rokavo,
7 Išrokavo vargelius
Ir visus klapatėlius.
8 Reiks karalium slūžyti,
Muškietėla nešioti;
9 Muškietėla nešioti
Ir po svietū vaikščioti.
10 To svietelio platumas,
Ir kalnelio augštumas,
11 To karaliaus mundrumas,
Kiverėlio augštumas.
12 To karaliaus mundrumas,
Šoblytėlas gražumas.

500. S 254 Papil. (57).

1 Ogin tėvas du sūneliu,
Du sūneliu,
Ogindamas didžei džiauges,
Didžei džiauges.
2 Džiauges tėvas: artojėlis,
Artojėlis,
O matutei žalnierėlis,
Žalnierėlis.
3 Kad man' mažū užugino,
Užugino,
Unt žirgelio užsodino,
Užsodino,
4 Dave porį puštalietų,
Puštalietų,
Da ir trečiū ir pridėjo,
Ir pridėjo.
5 Dave ploščių ir mundierių,
Ir mundierių,
Da ir trečiū ir pridėjo,
Ir pridėjo.
6 Padėk, Dieve, vaiski joti,
Vaiski joti
Ir vaiskelį iškapoti,
Iškapoti.
7 Kapitonas pirma jojo,
Pirma jojo,
Su prancūzais susipjove,
Susipjove.
8 Linkia pūčkas, riktavoja,
Riktavoja,
O maskolis neatboja,
Neatboja.
9 Kai palaide armotėlį,
Armotėlį,
Ir išskyne ulytėli,
Ulytėli.
10 Griuvo vaiskas, kai nindrela,
Kai nindrela,
Bėga kraujas kai upela,
Kai upela.
11 Nuo tų dūmų galvū sopa,
Galvū sopa,
Nuo smalkumo širdį troška,
Širdį troška.
12 Oi, tu, broli, šalbatori,
Šalbatori,

Digitized by Google

Jau tau smertis nebetoli,
Nebetoli.
13 Aš pažinau savo brolį,
Savo brolį,
Vidur vaisko smidraujintį,
Smidraujintį.
14 Už brolalio kepurėlas
Pinki kvietkai,
Už šoblalas šešios žvaigždes,
Šešios žvaigždes.
15 Iš tų kvietkų diena aušta,
Diena aušta,
Iš tų žvaigždžių saula teka,
Saula teka.
16 Ašei žinau tū vieteli,
Tū vieteli,
Kur tetušis lingį kirto,
Lingį kirto.
17 Ašei žinau tū vieteli,
Tū vieteli,
Kur matute lopšį riše,
Lopšį riše.
18 Aš nežinau tos vietelas,
Tos vietelas,
Kur viekelį nugyvinsiu,
Nugyvinsiu.
19 Dėjau galvū unt akmenio,
Unt akmenio,
Laidžiau kojas Dauguvėlėj,
Dauguvėlėj.
(Var: N 1197.)

501. S 48 Papil. (51).

1 Oi tu, Jonai,
Broli mono,
Kur nakvojei
Nakvynāli?
Liuli, liuli,
Liuli, liuli,
Kur nakvojei
Nakvynāli?
2 Ar svirnėly,
Ar lovalaj,
Ar pas jaunū
Panytāli?
Liuli . . .
3 Nei svirnėly,
Nei lovalaj,
Nei pas jaunū
Panytali,
4 Augštam kalni
Naujoj stainioj,
Kur žirgėlei
Juodbėrėlei.
5 Kad pabusčiu
Vidur nakties,
Pasiliuobčiu
Juodbėrėlį.
6 Ir pabudis
Vidur nakties,
Apsiliuobiau
Juodbėrėlį.
7 Klausa mono
Motināla,
Koks sūnėlio
Buvimėlis?
8 Sukorėlei,
Undėnėlis,
Tei sūnėlio
Valgymėlis.
9 Klausa mono
Motināla,
Koks sūnėlio
Mundėrėlis?
10 Striukas siauras
Mundėrėlis,
Augštai šviečia
Kivėrėlis.
11 Klausa mono
Motināla,
Koks sūnėlio
Patalālis?
12 Šoblytāla
Po šonėliu,
Muškietāla
Po galvalai.

Digitized by Google

502. S 295 Papil. (57).

1 Ai, Dieve mano, Aš nevalnikas: } 2 k.
Neščeslyvoj adynoj Unt šio svieto užgimiau. } 2 k.
2 Tumsi naktela — Man prietelkėla. } 2 k.
Unt runkelių rymojau, Sau vargelius dumojau. } 2 k.
3 Unt visų kelių Daug neprietelių; } 2 k.
Kur akelas pakėliau, Ašaralėlam paplūdau. } 2 k.
4 Klause tetušis Savo sūnelį: } 2 k.
Kur tau remi vietela? Kur tau linksmi dienela? } 2 k.
5 Didžiam vaiskely Remi vietela, } 2 k.
Kad' runkoj muškietėla, Tai man linksmi dienela. } 2 k.
6 Klause matute Savo sūnelį: } 2 k.
Kur tau jaunos panelas? Kur minkšti perynėlei? } 2 k.
7 Vainos kulipkėlas — Tai man panytėlas, } 2 k.
Unt žirgelio rymojau, — Tai minkšti perynėlei. } 2 k.
8 Klause sesiula Savo brolalį: } 2 k.
Kur tau lingvi smertela? Kur sklepinei grabelei? } 2 k.
9 Kaip miški žvėris, Kaip marios' žuvis, — } 2 k.
Tai man lingvi smertela, Tai sklepinei grabelei. } 2 k.

503. N 364a Kupišk. (8).

Reikia, matuta, neūginti,
Reikia mėsti undenėly,
Kū sraujausian undenėlin:
Mažir būtu sugovi
Man' žuvalas vietoj.
Kogi vargai, motināla,
Kad mani užūginai,
Didėlį vargėlį?
Kai aš jojau par Vilniaus miestėlį,
Kai užjojau unt aukšto kalnėlio,
Žiba tvoska mono kiverėlis
Unt mono galvalas.
Krinta mono ašarālas,
Kaip upaj undenėlis bāga.
Visas sušaudytas
Ir šablalam subadytas,
Parbāg mono žirgėlis
Pas mielū motināli mono,
Visas baisei sušaudytas
Ir kraujėleis paplukdytas,
Parnaš' motinālai.
Dāku, motināla,
Kad užuginai
Mani mažiutėlį:
Reikia man' neūginti.
Krinta verkia motināla
Mani jauno žalnierėlio.

504. N 337 Salam. (10).

1 Oi, motuta motināla,
Kam man' možū užauginai?
Olia lylia, olia lylia,
Kam man' možū užauginai?
2 Reike manes neauginti,
Undenėly paskundinti.
Olia lylia . . .
3 Reike nėšti kuo toliausei,
Ir įmėsti kuo giliausei.
Olia lylia . . .

Digitized by Google

4 Tin aš būčiau vandravojis
Su žaliosiom karosālam.
Olia lylia . . .
5 Tin aš būčiau vandravojis,
Nei vargėlio nežinojis.
Olia lylia . . .
6 Visų medžių šokos linko,
Kai mum jaunus vaiskan rinko.
Olia lylia . . .
7 Rinko, rinko ir surinko
Ir surinko mum lig vieno našlaitėlius.
Olia lylia . . .
8 Unt vėžimo susodino
Ir nuveže Šaulių miestan.
Olia lylia . . .
9 Šaulių miestas brukavotas,
Ašarālamis išklotas.
Olia lylia . . .

505. S 252 Papil. (57).

„Saldotų."

1 Oi, matute, motynėla,
Vargei mani užūginai, | 2 k.
2 Vėles būtum neūginus,
Nei vargelio neturėjus: | 2 k.
3 Reike nešti, kur toliaus,
Reike mesti, kur giliaus. | 2 k.
4 Vėles būčiu undenėly,
Ne aš jaunas žalnierėliu. | 2 k.
5 Sauso medžio šakos linko,
Tai mum jaunus vaiskan rinko. | 2 k.
6 Bagotiejie išsipirko,
Siratėlius vis išrinko. | 2 k.
7 Sudiev tėvu motynėlai,
Sudiev visiem giminėlam. | 2 k.
8 Par laukelį vaikščiodamas,
Galvytėli palinkdamas: | 2 k.
9 Sudiev mišku ir laukeliu:
Nebevaikščiuos' tais takeleis. | 2 k.
10 Par gireli važiuodamas,
Užkukavo gegutėlas. | 2 k.
11 O jųs, vaitai, desiatnykai,
Duokit mani paklausyti: | 2 k.
12 Ar čia girios gegutėla,
Ar ne mano motynėla.
13 Unt balselio motynėla,
Unt plūksnelių gegutėla. | 2 k.
14 Šaulio miestas mūravotas,
Akmenėleis brukavotas, | 2 k.
15 Akmenėleis brukavotas,
Ašarėlam išmazgotas.

506. N 871 Birž. (65).

Oi, matute, motinėla,
Kam tu mani užauginai?
Velyk būtum neauginus,
Undenėly paskundinus,
Ne vargely užauginus.
Reike nešti kuo toliausei,
Reike mesti kuo giliaus:
Būčiu plaukis par marelas
Su margaiseis karosėleis,
Geltonaiseis lydokėleis.
Dėku tėvui ir motinai,
Kad man' mažū užauginai,
Unt žirgelio užsodinai.
Dave ploščių ir mundieriū,
Puštalietų man du poriu.
Unt kepures pinki kvietkai,
Už šoblalas šešios žvaigždes.
Oi, matute, motinėla,
Lingvi mano slūžbytėla:
Par nakteli unt vortelas,
Par dieneli unt vainelas.
Oi, matute, motinėla,
Lingvi mano slūžbytėla:
Sukorėlis, undenėlis,
Tai ir mano valgymėlis.
Unt akmenio galvū dėjau,
Kojos mirko Dauguvėlej.
Ašei žinau tū vieteli,

Digitized by Google

Kur matute lopšį riše,
Tik nežinau tos vietelas,
Kur viekelį nugyvinsiu.

507. N 1055 Birž. (78).

Oi matute, motinėla!
Kam man' mažū užauginai?
Vely būtum neauginus,
Margam lopšely neliliavus,
Klapatėlio neturėjus.
Reike man', motinėl,
Mažiutėlį paskundint;
Reike man', motinėl,
Žaunierėliu eiti
Ir karalium paklausyti.
Ašei žinau tū vieteli,
Kur matute supe;
Ašei žinau tū vieteli,
Kur matute lopšį riše.
Aš nežinau tos vietelas,
Kur galveli paguldys'.
Uždes man kiverėlį,
Užvilks man munderėlį,
Paduos man muškietėli,
Prie šalalai šoblala.
Atrašysiu motinėlai
Baltū popierėlį,
Verksi rytū, verksi vakarėlį,
Atsigulus neužmigsi
Saldaus miegelio:
Neturėsi, motinėla,
Nei kokio pailsėlio.
Vely būtum, motinėl,
Paskundinus marelės,'
Nebūčiu nešiojis
Nei kiverėlio, nei munderėlio.
Verkia sesiula ir brolalis.

508. N 1093 Papil. (59) (T.)

Motinėla, gal tu neatminei,
Kad man' mažū vargely auginai?
Kas dienela prie sunkaus darbelio,
Kas naktela prie margo lopšelio.
Daug naktelių, matut, nemiegojei,
Kol man' mažū supei ir nešiojei.
Daug naktelių miegu nemiegojei,
Unt runkelių parrymojei.
Kai paaugau dvidešim metelių,
Man' užraše novobrancų pulkely.
Sesiutėla, siūk tu marškinėlius,
Broliukėli, kaustyk juodbėrėlį,
Vešk man' traukt Biržys kortelių.
Verkia mani sena motinėla,
Kaip girelej kukuoj gegutėla.
Verkia mani senas tetušėlis,
Kaip sodely burkuoj karvelėlis.
Verkia mani brolei, sesytėlas,
Kaip bitelas ūžia aviłėly.
Kaip važiavau unt Biržų miestelį,
Privažiavau sraujū upytėli,
Nusiprausiau skaiščei burnytėli,
Sušukavau gludžei galvytėli.
Nuvažiavau aš Biržų miestely,
Susitikau daug jaunų panelių:
Oi jųs, jaunosios mano panytėlas,
Ar jum negaili mano kelionėlas?
Mūm negaili tavo kelionėlas,
Tik mūm gaili jauno bernužėlio,
O kai tav' jaunū vaiskely veže,
Matutei širdį, kaip peileis, rėže.
(Var: S 51, 162.)

509. S 102 Papil. (42).

1 Kodėl nedaunuoja
Katrie raškažiuose,
Ir aš padainuosiu,
Būdamas varguose.
2 Ne dėlto dainuosiu,
Kad žmonas girdātu,
Turiu smūtnū širdį,
Kad nustot sopātų.
3 Oi, jųs uvožokit,
Kas do smūtnumas:

Digitized by Google

Skiria nuog tėvėlio,
Nuog mielos matutas.
4 Skiria nuog matutas,
Nuog mielo tėvėlio,
Do aš vis nelājau
Gailių ašarėlių.
5 Skiria nuog panalas,
Skaisčios lėlijālas,
Tai aš apsilājau
Gailiom ašarālam.
6 Sudiev, panytāla,
Mono myliamoji,
Paskutinį kartū
Tau atsikloniojau.
7 Dabar išvažiuosiu
Svetiman kraštėlin,
Vieton meilių žodžių
Atlaisiu raštėlį.
8 Daugal bus rašyta
Meiliųjų žodėlių,
Kaip mas du kalbājom
Nuog mažų dienėlių.
9 Nuog pinkiolikos mėtėlių
Tau pasižadėjau,
Rūtų vainikelį
Pas tavi padėjau.
10 Sudiev, panytāla,
Mono brungi dūšia,
Ir tu nežinosi,
Kur aš dabar būsiu?
11 Unt Juodų marių,
Tinoj turkų pusaj,
Kasdiena nuo golo
Unt vainalas būsiu.
12 Įejau daržėlin
Rūtėlių raškytų,
Radau gromatāli
Bėrnėlio rašytū.

510. N 447 Eržv. (27).

1 Treji gaideliai giedojo,
Broliai žirgelius balnojo.
Kelk, seselė, kelk, lelijėlė,
Brolelio palydėt.
2 Par kiemą ėjau, sviravau,
Bėrą žirgelį balnojau,
O aš pamačiau savo seselę
Svirnely prie skrynelių.
3 O kam tu vožai skryneles?
O kam tu rėžai drobeles?
Nei aš dėvėsiu, nei aš kur dėsiu,
Būdamas prie karaliaus.
4 Duos mums karalius drabužius,
Į baltas rankas kardužius:
Būsim rėdyti, būsim taisyti,
Kaip vieno tėvo sūneliai.

511. S 163 Vabaln. (25).

1 Aš viens sūnaitis
Pas tetušį augau, } 2 k.
Kaip girelej,
Ūžuolėlis.
2 Stovi žirgelis
Kiemi pabalnotas: } 2 k.
Reiks man joti
Unt vainos.
3 Stovi sesiula
Prie mano šalalai, } 2 k.
Stovėdama
Gailei verkia.
4 Neverk, sesiula,
Balta lelijėla, } 2 k.
Kaip išjosiu,
Taip atjosiu.
5 Kad neatjosiu,
Karalium pastosiu } 2 k.
Vilniaus miesti,
Varšuvėlej.
(Var: N 192.)

512. S 284 Papil. (57).

1 Jau kad mes buvom
Trįs brasutėlei,
Visi trįs brasutėlei,
Karaliaus žalnierėlei.

Digitized by Google

2 Jau kad vare,
Visus išvare
Unt svetimū šalaĺi,
Unt prancuzų šalaĺi.
3 Verke matute,
Verke tetušis,
Verke brolei, sesiulas
Ir visos giminėlas.
4 Verke panela,
Verke jaunoji
Rūtelių vainikėlio,
Jaunųjų dienytėlių.
5 Neverk, panela,
Neverk, jaunoji,
Rašysiu gromatėli
Nors devintuos meteliuos.
6 A kur padėsi
Tū gromatėli?
Naujoj skrynytėlėj,
Margojoj šuplėdėlėj;
7 Skrynias vožysi,
Drobes rėžysi:
Gromatėli skaitysi,
Bernelį minavosi.

513. S 253 Papil. (57).

1 Jau kad mes buvom
Trįs brasutėlių,
Bet ne vienoj vietelėj.
2 Vienas brolalis
Rytų šalalėj,
O untras vakarėly.
8 O šis trečiasai
Mūsų brolalis
Lunkoj' šienū pjauna.
4 Ne teip jis pjauna,
Kaip skurdžei verkia,
Unt dalgelas rymoja.
5 Atskrend iš girios
Trįs gegutėlas
Unt mano pradalgėlio.
6 Oi kukuoj', kukuoj',
Girios gegutes:
Ar ne mano sesiulas?
7 Meska dalgeli,
Bėgk unt gireli
Girelas vieškelėliu.
8 Jau kad aš bėgau
Par vieškelėlį,
Sutinku vyrų pulkelį.
9 Oi, neša, neša
Runkoj' puntelius
Ir sukriosias virvelas.
10 Surišʼ runkelas,
Uždėd puntelius,
Veda prie staršinėlio.
11 Kausto žirgelius,
Mausto ratelius
Del mani jaunalėlio.
12 Kad susirinko
Daug giminėlių
Unt mano ašarėlių,
13 Atneša, neša
Po pirštinėlas,
Kitos — po stomenėlius.
14 Jau kad manʼ veže
Par Vilniaus laukū,
Vilniaus laukai žaliavo.
15 Kad privažiavau
Prie bromo vartų,
Bromo vartai atverti.
16 Jau kad pristate
Prie prijamėlio,
Ti daugal ašarėlių.
17 Jau kad išpyla
Daug sidabrėlio
Unt žaliojo stalalio.
18 Tuos pinigėlius
Išsidalijo,
O manʼ jaunū prarijo.
19 Dėku tetušiui,
Mielai motynai,
Kad manʼ mažū ugino,
20 Tiktai nedėku
Tam staršinėliui,
Kad manʼ jaunū prarijo.

Digitized by Google

514. N 1125 Birž. (63).

Girdžiu brolalį verkiantį,
Brolio žirgelį žvingiantį,
Auksines kamanėlas daužantį.
Širmų žirgelių pilnos stainelas,
Aukso kamanėlių pilni rūmelei,
Ogi man brolalis — tasai vienas.

515. S 344 Papil. (57) Dv.

„Vaiskava."

1 Taiso rėdo sese brolį:
Brolis kary jojo;
Taisydama rėdydama,
Pati gailei verke.
2 Eičiu meščiu akmenėlį
Gilios' marelės':
Jei išplauks akmenėlis,
Tai sugrįž brolis.
3 Kū beplauks akmenėlis,
Kū begrįž brolis.
Dvijam trim pulkeliam
Brolis kary jojo.
4 Vienam pulkely
Kepurėli mete,
Untram pulkely
Žirgelis puola,
5 Šiam trečiam pulkely
Pats brolalis puola,
Kraujuosa tiško.

9. Vestuvių giedojimai.

1. Jaunojo pusėje.

516. S 244 Papil. (57).

1 Kelkis, sūneli,
Balnoki žirgelį,
Jok, sūneli, unt mergeli:
Vėlas vakarėlis.
2 Kol prisistorosiu,
Prisigatavosiu
Čielai puotai, ko tik reikia,
Alaus ir arielkos.
3 Sukviesiu kaimynus,
Visus giminėlas,
Bagaslovykit man keliū,
Ščeslyvū vakarū.
4 Sudiev tetušėliu,
Mielai motinėlai,
Sudiev, sudiev šį kartelį:
Sulauksi porelio.
5 Unt žirgo sėsdamas,
Kilpas paspirdamas,
Par laukelį jodamas,
Dievgarbi duodamas.
6 Oi tu, žirgeli,
Mano juodbėrėli,
Vesk tik keliū, raityk kojas,
Kur buvai nustojis,
7 Kur buvai nujojis
Pas jaunū mergeli,
Laukia mani mergytėla,
Vėlas vakarėlis.
8 Tiesu keliu josiu,
Karčemoj nestosiu,
Šaly kelio vieškelėlio
Nauja karčemėla.
9 Par laukelį jojau,
Laukelis trinkėjo,
Kai užmyniau unt akmėnio,
Ugnela blizgėjo.
10 Par gireli jojau,
Gegutes kukavo,
Visi miško paukštelei
Del mani giedojo.
11 Par dvarelį jojau,
Gaidelei giedojo,
Viso dvaro vartelei
Del man' atsidare.

Digitized by Google

12 Išeina mergyte,
Kai meila dienela,
Už runkelas pasveikino,
Seklyčioj vadino,
13 Seklyčioj vadino,
Už stalo sodino,
Už stalalio sedėdamas,
Su svainytem gėriau.
14 Su svainytem gėriau, —
Šeštokais mokėjau,
Kai pradėsiu su švogriukais,
Muštineis mokėsiu.

517. N 1501 Papil.

Kai aš augau pas tatušėlį,
Mani tatušėlis nemylājo;
Kai aš sādau unt vėžimėlio,
Tatušėliu pagailājo.
Žirgėlei sukinkyti,
Prie durų sustatyti.
Kai aš sādau unt vėžimėlio,
Kepura nuridėjo:
Išeik, išeik, tėvėli mono,
Duok mon kepurāli.
Tėvėlis išeidamas,
Runkialas gniaužydamas:
Sugrįžk, sūnėli mono,
Ramink mono širdali.
Grįžt sugrįšiu, lunkyt lunkysiu, —
Darbėlių nebadirbsiu.
Pūsk, vėjėli, nėšk undėnėlį:
Aš plauksiu pas tėvėlį.
Mono tėvėlio lygųs laukėlei,
Ir aukšti kalnėlei.

518. N 285 Papil. (60) Dv.

Našlaičiui:

Joniukai broli, Joniukėli!
Ar neėjei pro kapėlius,
Ar nelinkei galvytālas?
Ar nekvietei savo tėvėlio
Unt šių smūtnių dienytėlių,
Unt gailiųjų ašarėlių?
Kad ateitu tavo tėvėlis,
Kad suimtu tavo galvali,
Nuramintu širdali.
Nei aš ėjau pro kapėlius,
Nei aš kėliau kepurālas,
Nei aš kviečiau tėvėlį
Unt šių smūtnių dienytėlių,
Unt gailiųjų ašarėlių.

519. N 1156 Birž. (73) Dv.

Marčiukas, broliukas didžiuoklis,
Ko sėdi suolaly, kad neverki?
Ko savo matutes nepravirgdin'?
Verks mano matute nevirgdžiama,
Išlaisdama man' jaunū sūnaitėlį:
Eičiu, mamutyt, sieto tunkinio rėčio,
Gelažinio krėčio.

2. Pamergiai vainiką pindami.

520. N 317 Kupišk. (7).

1 Oi, smūtnas, smūtnas vakarėlis,
Smūtni sesiula už stolo sėdėjo.
2 Ir atsisādo už bolto stalalio,
Ir pasirāma unt baltų runkėlių.
3 Oi, rymok, rymok, jauna panytāla,
Ne mūsų pradāta, — nuog Dievo žadāta.
4 Nujims vainikėlį, uždās nuometėlį,
Verksi tu, sesiula, par visū viekėlį.
5 Nebanusipinsi iš rūtų vainyko,

Digitized by Google

Nebaužsiriši šilkinio kasnyko.
6 Sviruos tau galvala, kaip aglas šakela,
Kukuos tau širdala, kaip miško paukštala.
7 Kinkykit, broliukai, bāruosiuos žirgėlius,
Lydėkit sesiuli par lygus laukėlius.
8 Da nenuvažiovom nei pusan laukėlio,
Pradājo sesiula balsėliu raudoti.
9 Ir privažiovom prie anytos vartų,
Išėjo anyta pasitiktų marčios.
10 Sveika būk, martala, močiutas dukrala,
Ko teip gailei verki gailiom ašarālam?
11 Oi! toli, toli, toli atvažiavau,
Kad nors ir prieš smertį žiniū paduoti.

521. N 364 Kupišk. (8).

Tu, sesiuta, kū dumojei,
Kad vainikėlį praūliavojei?
Verksi, sėsiuta, visū viekėlį
Jaunųjų dienėlių.
Nesirūpįk, sesiutāla,
Nekėliausi kėlionālas,
Verksi, sėsiuta, par visū viekėlį,
Kai pateksi už jauno bernėlio.
Kai važiuosi bažnytālan
Nedėlios rytėlį,
Kai pristosi prie altoriaus
Su jaunu bernėliu,
Sumainysi žiedėleis.

522. N 220 Vabaln. (29).

Gana tau, sesutėla, jaunystej ūlioti,
Kad gi tau iš raskažių reiks vargelin stoti.
Nujims tavo vainikėlį nuo gelsvų kaselių,
Nubirės aukso žiedelei nuo baltų runkelių.
Atsisėsk, sesutėla, už balto stalalio,
Pasodino tau bernelį po kairei puselai.
Atsistok, sesutėla, pakelk akytėlas:
Bagaslovys motinėla tau jaunas dienelas,
Bagaslovys Ponas Dievas, Motina Švinčiausia.
Kad išlaidi mani jaunū unt vargo didžiausio,
Sudiev visiem pasakysiu paskutinį kartū,
Palydėkit, brolei mano, nors lig kiemo vartų.
Kai važiavau par ulyčiū, ulyčia trinkėjo,
Visa mani jaunumėla toli palydėjo.
Kai važiavau par gireli, girela žaliavo,
Visos pilkos gegutėlas mani apkukavo.
Nebegrįši, sesutėla, iš kur buvai jimta,
Greičiau grįši unt kapelių, kur vietela švinta.

523. N 399 Vabaln. (38).

Smūtnas vakarėlis,
Smūtni sesute
Už stalo atsisėdo,
Už balto stalalio.

Oi rymok, rymok,
Mūsų sesutėla:
Ne mūsų pradėta,
Teip Dievo žadėta.

Digitized by Google

Nujims tau vainikėlį
Nuo gelsvų kaselių,
Uždės čipkelį,
Kaip kepurėli.

524. N 619 Vabaln. (13).

Tu, sesute, tu jaunoji,
Ko taip smūtni čion vaikščioji?
Rūp' tau kelionėla kelaliu keliauti.
Nesirūpįk, sesutėla, nekeliausi kelionėlas,
Neskurdink širdelas gailiom ašarėlam.
Subatėlas vakarėlį dainuos tavo pamergėlei,
Verks', sesute, pati sau viena.
Dainuos tavo svočiulyte,
Dainuos tavo draugelas,
Verksi, sesute, pati savi.
Ne aš viena tada verksiu,
Ne aš viena teraudosiu, —
Verks ir bernužėlis prie mano šalalas.

525. N 656 Vabaln. (13).

Oi, smūtnas, smūtnas, smūtnas vakarėlis,
Smūtni sesute už stalo sėdėjo.
Besėdėdama, bedumodama
Ir pasirėme unt baltų runkelių.
Oi, rymok, rymok, mūsų sesutėla,
Ne mūsų pradėta, — taip Dievo žadėta.
Gludni galvela gražei sušukuota,
Smūtni širdela berneliui parduota.
Gal tau nusibodo rūtų vainikėlis,
Gal tau pagražėjo baltas nuometėlis?
Nujims vainikėlį, kaip aukso žiedelį,
Uždės nuometėlį, kaip miško lauželį.
Sviruos tau galvela, kaip eglas šakela,
Kukuos tau širdela, kaip girios paukštela.
Ar gera, ar bloga, — reiks tau vis ti būti,
Nebesugrįši atgal pas matuti.
Toli unt matuti kieminėt važiuoti,
Arba prieš smerteli žinela paduoti.

526. N 692 Vabaln. (28).

Oi smūtnas, smūtnas vakarėlis,
Smūtna sesutė už stalo sėdžia.
Ir atsisėdo už balto stalalio
Ir pasirėmė unt baltų runkelių.
Ir žiba žvakela unt balto stalalio,
Sėdžia panela, kaip rūtų šakela.
Oi rymok, rymok, mūsų sesiutėla,
Ne mūsų pradėta, — Dievo žadėta.
Sviruoja tau galvela,
Kaip eglas šakela,
Kukuoja tau širdela,
Kaip girios paukštela.

527. S 126 Papil. (43).

1 Oi smūtnas, smūtnas,
Smūtnas vakarėlis,
Smūtni sesiula
Už stalo sėdėjo.
2 Ir atsisėdo
Už balto stalalio,
Ir atsirėme
Unt baltų runkelių.
3 Oi rymok, rymok,
Mūsų sesytėla:

Digitized by Google

Ne mūsų pradėta, —
Teip Dievo žadėta.
4 Gluotni galvela
Gražei sušukuota,
Smūtni širdela
Berneliui parduota.
5 Neberūpes pinti
Rūtelių vainyko,
Neberūpes siūti
Šilkų kaspinyko.
6 Dabar pasikloniok
Broliam seserėlam,
Pulk po kojelių
Tėvui motinėlai.
7 Dabar pasikloniok
Rūtelių darželiui,
Rūtelių darželiui
Ir lelijėlam.
8 Dabar palydėkit,
Brolei, seserėli
Lig anytos vartų,
Kad sesuo neverktu.
9 Išeina anyta
Patikti martelas,
Jema už runkelių,
Veda unt seklyčiū.
10 Sveika, martyte,
Močiutes dukryte,
Sveika martela,
Močiutes dukrela.

528. S 246 Papil. (57).

1 Tu sesiula, tu jaunoji,
Delko smūtni tu vaikščiojei?
Rūp man rūpestėlis
Vėlai vakarėly.
2 Nesirūpink, sesytėla,
Da ne vėlas vakarėlis:
Neskurdink širdelas
Gailiom ašarėlam.
3 Subatos vakarėly
Pin sesiulas vainikėlį,
Nedėlios rytely
Unt galvelas dėjo.
4 Dainuos tavo pamergėlei
Ir šie mieli svotelėlei;
Verks' ir tu, sesiula,
Rūtų vainikėlio.
5 Nedelėlej prie pietelių
Klupdys tavi prie krotelių,
Mainys vainikėlį
Ir aukso žiedelį.
6 Padielniko rytelėlį
Pasižiūriu zerkolėly:
Toksai pat veidelis,
Nebetoks vardelis.
7 Utarniko rytelėlį
Pasižiūriu par lungelį:
Žalios rūtytėlas
Daržely neskintos.
8 Nebeskinsiu rūtytėlių,
Nebepinsiu vainikėlio:
Daugiau nenešiosiu
Rūtų vainikėlio.

529. N 983 Birž. (76).

Oi smūtnas, smūtnas
Šindien vakarėlis,
Smūtni sesiula
Už stalo sėdėjo.
Ir atsisėdau už balto stalalio
Ir pasirėmiau unt baltų runkelių.
Oi rymok, rymok, mūsų sesytėla,
Ne mūsų pradėta, —
Taip Dievo žadėta.
Oi palydėkit, brolei, sesytėlas,
Par lygus laukelius,
Par aukštus kalnelius.
Oi lydžia, lydžia brolei sesytėli
Lig anytos vartais,
Kad sesuo neverktu.
Išejo anyta pasitikt martelas:
Ne mūsų martela,
Tetušio dukrela.
Nujimčiu čipkelius,

Digitized by Google

Nuberčiu žiedelius,
Oi laišč̌iu, laišč̌iu atgal unt matuti.
Pajimkit, sesiulas, baltus čipkelėlius,
Surinkit, broliukai, aukso žiedelėlius.

530. N 1211 Birž. (63).

Tu, sesiul, tu, jaunoji!
Dėlko teip smūtnei vaikščioji?
Rūpi man rūpestėlei vėlai vakarėlį.
Nesirūpink sesiutėla,
Nekeliausi kelionėlas,
Neskurdink širdelas gailiom ašarėlam.
Padielniko rytelėlį pasižiūriu par lungelį:
Žalios mano rūtos daržely neskintos.
Aš tų rūtų nebeskinsiu,
Nei vainyko nebepinsiu,
Daugiau nenešiosiu rūtų vainikėlio.
Utarniko rytelėlį pasižiūriu zerkolėly:
Tebėr tas veidelėlis, —
Nebe tas vardelis:
Vakar šauke — sesytėla,
Linksmi man širdela,
Kad aš sesytėla.
Šindei šaukia — martytėla,
Smūtni man širdela,
Kad ašei martela.

531. N 1212 Birž. (66).

Tu, sesiute, tu, jaunoji,
Ko tu taip smūtnei vaikščioji?
Rūp' man rūpestėlis,
Vėlyvas kelalis.
Nesirūpink, sesiutėla,
Nekeliausit kelionėlas:
Neskurdink širdies
Gailiom ašarėlam.
Atjos tau bernužėlis
Subatos vakarėlį,
Sodins tav' už stalalio,
Uždės tau vainikėlį
Ir aukso žiedelį.
O nedėlej po pieteleis
Klupdys tav' prieš krotelius,
Mainys vainikėlį ir aukso žiedelį,
Dainuos tavo pamergėlei,
Dainuos tavo svočiukėlei.
Verke jauna panela
Jaunųjų dienelių.
Padielniko rytelėlį
Pasižiūriu zerkolėly:
Tas patsai veidelis,
Ne be tas vardelis.
Utarniko rytelėlį
Pasižiūriu par lungelį:
Žalios mano rūtos daržely žaliuoja.
Aš tų rūtų nebeskinsiu,
Nei vainyko nebepinsiu,
Nebenešiosiu unt gludžios galvelas.

532. N 402 Eržv. (27).

Ko taip rymoj seserėlė ant baltų rankelių?
Ar dumoji, kad reiks rytoj keliaut ilgą kelią?
Reiks palikt' seserėles ir seną motušę,
Ir pamest vainikėlį, reiks martele būti.
Ar negaila vainikėlio, kurs tavę dabino,
Ir tų meiliųjų žodelių, kur tavę kalbino?
Nebeverk, seserėlė, negraudink širdelę,
Nerymok ant rankelės, bo nuvargs rankelė.

Digitized by Google

Nors išliesi ašarėlių, kaip sraunų upelį,
Nesugrįš vainikėlis, nei jaunos dienelės.
Nežydėsi pas motušę, kaip darže kvietkeliai,
Nelankys rudenėly jaunieji berneliai.
Ir praslinks jaunos dienos, kaip sraunus upelis,
Ir nuvys vainikėlis nuo tavo galvelės.
Nebeeisi prie seselių, taip gražaus pulkelio,
Nežydės vainikėlis ant tavo galvelės.
Nebemeilu jau seselės, nei jauni jaunimai,
Nerūpės tau muzikos, nei gražųs šokimai.
Neščeslyva tu, panelė, katra mainai stoną,
Apsirenki bernužėlį sau už tikrą poną.

3. *Suvėjus savynams.*

533. N 485 Eržv. (27).

Oi nedykas, nedykas,
Mūsų suolas nedykas
Jaunųjų panelių,
Žaliųjų rūtelių.
Nepakarnųs mūsų svotai,
Nenusiim' kepurėlių,
Nepalenkia mums galvelių:
Neleisim, neleisim
Už stalelio sėsti.
Už piragą kvietainėlį,
Už vynučio butelėlį
Tai leisim, tai leisim
Už stalelio sėsti.

4. *Jaunosios verkimas, atvažiavus savynams.*

534. N 1598 Vyžuonos. (89).

Kogi šitie svėtėlei atvažiovo?
Ar anie kelalio klaustų, ar ugnalas dagtų?
Yra mono brolalis kelaliui parodyti,
Yra mono sesiulas ugnalai paduoti.
N., parodyk šitiem svėtėliam viešū kelalį.
N., sesyta mono, paduok svėtėliam ugnali.

5. *Dieverio ir pamergio kalbos, vainiką mainant.*

535. N 1597 Vyžuonos. (89).

Dieverio kalba:

Atonėšiau žalių rūtų vainykū! Ejau par miškėlį, pamačiau mėdėlį, tam mėdėly paukštėlis, tas paukštėlis čiulbājo: ale ne paukštėlis čiulbājo: Ponas Jėzus kalbājo. Ir podava mon žalių rūtų vainykū, aukso kubke laikytas, sidobro putose mirkytas. Tas vainikėlis Tomstai, panala! Ad maiorem Dei gloriam!

536. N 1599 Vyžuonos. (89).

Šitas vainykas devynių bobų natrių dilgių pintas, padunktej laikytas, šorkų, vornų paštas, devynių kumėlių važtas.

Digitized by Google

537. N 69 Svedas.

Jaunajai paduodant vainyką:
Šitas vainykas devynių panų skintas,
Šešių panų pintas,
Vyni mirkytas,
Nesudžiovintas,
Unt baltų runkų atneštas.
Prašom priimti no manes šių dovanų.

538. N 70 Svedas.

Antra pusė, kuri priima, atsako:
Tavo vainykas
Devynių čigonių skintas,
Šešių žydaukų pintas,
Deguti mirkytas,
Padunktej laikytas,
Šarkų sunešiotas,
Varnų supešiotas:
Nereikia man jo.

539. N 528 Vabaln. (36).

„Dieverio malda".

Tegul bus pagarbintas Jėzus Kristus. Seniem jauniem dideliem ir mažiem ir tam baltam stalui pridengtam, kaip ir altoriui švintam, ir tom baltom galvom nuometuotom, ir tom trim panelam vainikuotom. Ir atjojo trįs jauni jaunikaičei su viernais tarnais, su širmais žirgais pro Jeruzolimo miestų, pro Cedrono tiltų. Tiltas trinkėjo, akmenįs braškėjo, medžiai linko. Ir prijojom Rojaus sodelį, užgirdom čiulbantį paukštelį: ne tai paukštelis čiulbėjo: pats Viešpats, dunguj būdamas, kalbėjo, rodydamas kelalį pro alyvų sodelį unt rūtų darželį. Kas tų darželį tvėrė, kas rūtelas sėjo? Švintas Jonas baslalius baste, švintas Petras tvorelas maste, švinta Ona rūtas sėjo, Marija Magdalena ravėjo. Aližbutes (čia reikia paminėti jaunosios vardas) sesula lunkė. Dabar Aniolas Gabrielius iš miesto Galilėjos siunte kitų aniolų unt Marijų Panų, teip mūsų brolis siunte unt Aližbuti, savo panų. Verk, sesė, lementavok, dabar čėsas, kad daugiaus nebeverktumai. Bagaslovyk, Dieve, bagaslovyk, tėvas ir motina, broliai ir seserįs ir visi kaimynai, katrie čia esat susirinki, kad Dievas pazvalytu unt Bažnyčių švintų nuvažiuot, su dukauna asaba pasikalbėt, balti žiedai unt runkų sumainyt ir unt savo vietų sugrįžt. Užugeriu žalių žolynėlį, rūtų vainikėlį, par laukelį neštas, ne visų vėjelių pūstas, par gireli neštas, ne visų lašelių lašėtas, aukso kupkoj' laikytas, žaliam vyni mirkytas, nesudžiovintas, nei suvytintas: žalias mūsų brolio vainikėlis.

540. N 542 Vabaln. (35).

„Pamergio malda, paimant vainykelį".

Dėku, dėku, dievereli, užu žalių žolynėlį, užu rūtų vainikėlį: par laukelį neštas, visų vėjalių pūstas, par gireli neštas, visų lašelių lašėtas, visų paukštelių čiulbėtas, vyni mirkytas, kupkoj' laikytas, par ladų dygis, par šerkšnų žydis, nei sudžiovintas, nei suvytintas: žalias mūsų sesės vainikėlis. Mieli dievereliei ir visi svetelei, prašom užlaikyti mūsų sesiuti, laikyt patogei, gyvint zgadoj, ku-

Digitized by Google

rioj pas matuti gyvint nusibodo, rūtelas skinioti, vainikėlis pinioti, unt galvelas nešioti. Kelkis, sese, nuo to suolo: dabar tamstai taip išpuola. Bažnyčion išvažiuodama, visiem pasikloniodama, pulk tetušiui po kojelių, o matutei unt runkelių. Padėkavok visom sesytėlam ir mylimosiom draugelam, kurios padėjo rūtelių skinti, vainikėlio pinti, unt galvelas nešioti. Tegul bus pagarbintas Jėzus Kristus.

541. N 1206 Birž. (63).

„Pamergiai ir dieveris maino vainikėlius, sakydami“:
Še tau, sesiula, rūtų vainikėlis!
Sesiulių skintas, panelių pintas,
Unt aukso žiedo apviniotas,
Žaliu šilku viniotas,
Aukso kupkoj laikytas,
Žaliam vyni mirkytas,
Par tumsiū naktėli neštas,
Par juodū purvelį bristas,
Siaurų vėjelių pūstas ir patropytas
Unt jūsų seserį atnešt.

542. N 1207 Birž. (63).

„Pamergia ikalba dieveriui atgal“:
Dėku užu žaliū žalionėlį,
Užu rūtų vainikėlį,
Sesiulių skinti, panelių pinti ir patropyti
Unt mūsų seserį atnešt.

6. Išjuokia jaunąjį.

543. N 1076 Birž. (63) Dv.

Atsisėdis svainiukas pačioj vyresnybej,
Pasidėjis svainiukas karnų vitulėlį:
Nei pinigų duoda, nei čeverykų:
Pin dabina svainei vyželas.
Vežkit savo svainiukū atgalios!
Ūsų du glėbiu, barzdos vežimas, —
Vežkit savo svainiukū atgalios.
Aš tū svainiukū pati padaryčiu,
Pati padaryčiu, akis išdraskyčiu,
Moliu molevočiu, šlynu šlynavočiu,
Katino akelas įdėliočiu.

7. Mergaitės gieda jaunajai:

544. N 1208 Birž. (63) Dv.

Tavo vainikėlis, tavo žalionėlis,
Nujamamas nuo galvelas,
Aisei gailei verke,
Kabinams kablaly
Kalbeli kalbejo:
Dievas žino, kokiū tropys' sau vieteli,
Kokį gausi sau bernelį:
Ar dienytėlai girtuokliėlį,
Ar naktytėlai razbainįkū?
Ne žaliejie vartelei varstyt galu grįčios.
Ne marškinių runkovėla, — nebeatardysi.
Sumušama skurdžei verksi
Ne vienū dieneli, — visū viekū.

Digitized by Google

8. *Apgieda jaunąją.*

545. N 358 Kupišk. (8) Dv.

Kū tu pamislijei, sesiula,
Ar tau pagrožo bernėlis,
Ar nusibodo rūtų vainikėlis nešioti?
Eik čia, sėsiula,
Mas tav' išvaduosim:
Nors tau po rūtų šakeli duosim,
Bat mas tav' išvaduosim.
Šaly ko tu sėdi, sesiula?
Šaly palų maišo,
Šaly aukštinio kumščio?
Ar tau pagrožo bernėlis,
Ar tau nusibodo rūtų vainikėlis nešioti?

546. N 201 Vabaln. (89).

Sesuo, tavi nutrotysiu,
Rytoi marčiū pamatysiu.
Išbals tavo skaists veidelis,
Nukris nuo galvos rūtų kvietkelis.
Neuvožok, sesutėla, geresne sesela,
Tiktai unt savo galvelas balto čipkelėlio:
Teip ir tujei ištekėjus būs' linksma už vyro,
Bile būtu padabone ir jo meila ščyra.
Kaip vieversėlis tunkiam krūmi giesta atsitūpis,
Kaip gulbe sraujoj upej,
Teip ir tujei ištekėjus būsi linksma už vyro,
Bili būtu padabone ir jo meila ščyra.

547. S 204 Papil. (57) Tr.

1 Siuji siujėł,
Mariuti sesi,
Jei tu siui sijėła,
Mariute sesiula.
2 Siuji siujėł,
Ar gi tau nubodo?
Jei tu siusijėi,
Ar gi tau nubodo?
3 Siuji siujėł,
Vainykas nešioti,
Jei tu siui sijėła,
Vainykas nešioti?
4 Siuji siujėł,
Labiaus nubosu,
Jei tu siui sijėla,
Labiaus nubosu.
5 Siuji siujėł,
Nuometas nešioti,
Jei tu siui sijėła,
Nuometas nešioti.
6 Siuji siujėł,
Mariuti sesi,
Jei tu siui sijėła,
Mariuti sesi,
7 Siuji siujėł,
Ar tau nubodo,
Jei tu siui sijėla,
Ar tau nubodo?
8 Siuji siujėł,
Matutes klausyti,
Jei tu siui sijėla,
Matutes klausyti?
9 Siuji siujėł,
Labiaus nubosu,
Jei tu siui sijėla,
Labiaus nubosu,
10 Siuji siujėł
Bernelio klausyti,
Jei tu siui sijėla,
Bernelio klausyti.

548. S 247 Papil. (57).

1 Ko teip liūdi, mergela,
Atsisėdus už stalo?
Ar tau gaila jaunystes,
Pamest stonas panystes?

Digitized by Google

2 Nesigailėk, jaunoji,
Negi tamsta pirmoji:
Kožnai Dievas suteike,
Kad stonas mainyt reikia.
3 Ar tau gaili vainyko,
Katras gražei pritiko?
Nesigailėk, jaunoji,
Negi tamsta pirmoji.
4 Ar tau gaili darželio,
Ar rūtelių kvietkelio?
Nesigailėk tų niekų:
Jos matysi par viekū.
5 Kur nuveisi, — ti ramu,
Pilni laukai žolynų:
Nesigailėk, jaunoji,
Negi tamsta pirmoji.
6 Nesigriaudink, jaunoji,
Bernelis pasdabojo;
Gražus tavo bernelis,
Gerų tėvų sūnelis.
7 Jo razumas neblogas,
Pilnas yra uvogos,
Pilni namai gerybes,
Tik turėk kuntrybes.
8 Kū pamačys, kad verksi,
Tik sveikatū padėsi:
Jog čia, žinai, ne vieta,
Tiktai svečiui žadėta.
9 Išmirs tavo tėvelei,
Apsiženys brolalei,
Marčios tavi nebekys,
Brolis slūžyt išvarys.
10 O rasi pasenėjus,
Gaiėėsies netekėjus,
Ir važiuok savo vietoj,
Kur nuog Dievo žadėta.
11 Ko taip verki, dusauji,
Ar unt vainos važiuoji?
Ne už marių pateksi,
Kad gyvinsi, — sutiksi.

549. S 378 Papil. (57) Dv.

1 Užeidama Mariute
Užu stalalio,
Pakeldama vainikėlį
Kuaukščiausi:
2 Sudiev, matute,
Su ši diena,
Su ši diena.
3 Aš pažinau Mariuti
Už stalo sėdžinčiū:
4 Mariutes galvela
Gludžei sušukuota,
5 Mariutes burnela
Baltai nuprausta,
6 Runkoj balta skaryte
Ašarota, lylio.

550. S 379 Papil. (57) Dv.

1 Mariuti, sesi,
Mariutyti, sesi,
Prie kam prisėdai,
Prie ko prisišlėjei?
2 Prie sienos kerčei,
Prie aukštinio kumščio,
3 Prie nečikėlio,
Prie nekalbio.

551. S 380 Papil. (57) Dv.

1 Reike tau, Mariute,
Mani pasiklausti,
2 Reike tau sesiula,
Mani pasiklausti:
3 Būčiu pripiršus,
Būčiu prikalbėjus
4 Gražų berniukū,
Savo broliukū.
5 Taigi tau, Mariute,
Priderėtu, lylio,
6 Taigi tau, sesiula,
Priderėtu lylio.

552. S 383 Papil. (57) Dv.

1 Mariuti sesi,
Mariutyt sesi,
Neliūdžei sėdi,
Neskurdžei verki,

Digitized by Google

2 Neužduodi
Močiai širdelas,
Nepravirkdi
Savo matutes.
3 Tavo matute,
Tavo senute,
Galu stalalio
Stovėdama,
Runkoj taureli
Turėdama,
4 Tavi jaunū dukryti
Želavoja, lylio. } 2 k.

553. S 384 Papil. (57) Dv.

1 Sugrįžk, Mariute,
Sugrįžk, jaunoji,
Šilkelių verpti,
Drobelių austi,
Daržely žemčiugėlių
Sodinti, lylio!
2 Kad ir sugrįšiu,
Kad ir lunkysiu:
Linelius verpsiu,
Drobelas ausiu,
Daržely kopūstėlius
Sodinsiu, lylio!

554. S 385 Papil. (57) Dv.

Mariuti sesi,
Mariutyt sesi,
Kas tau pripiršo,
Kas tav' prikalbėjo:
Žydbernelis, žydbernelis,
Gudų brolalis.

555. S 387 Papil. (57) Dv.

Mariuti sesi,
Mariutyt sesi,
Kas tau sušukavo
Gludžei galveli,
Kas tau nuprause
Baltai burneli,
Kas tav' leidžia
Žmonelėse?
Sesiula šukavo
Gludžei galveli,
Matute nuprause
Baltai burneli,
Tėvelis leidžia
Žmonelėse. } 2 k.

556. S 388 Papil. (57) Dv.

1 Gyreis, Mariute,
Daug brolalių turi,
Gyreis, sesiula,
Daug brolaliu turi.
2 Keli tavo brolalei
Šaly sėdžia, lylio,
Keli kiemi žirgelei
Pabalnoti, lylio?
3 Vienoj šalalej
Bernelis sėdžia,
Untroj šalalej
Pamergėlis sėdžia,
Visi tavo brolalei
Šaly sėdžia, lylio! } 2 k.

557. S 389 Papil. (57) Dv.

Verkk, Mariute,
Verkk, sesiula:
Dabar čėsas,
Dabar čėsas;
Kai išeisi už bernelio,
Nebūs čėso,
Nebūs čėso.

558. S 390 Papil. (57) Dv.

Mariuti sesi,
Mariutyt sesi,
Tavo vainikėlis,
Tavo žalionėlis;
Nuimdam' nuo galvelas,
Aisei gailei verke.

Digitized by Google

Kablaly kabindama,
Kalbeli kalbėjo:
Dievas žino, sesytėla,
Kokį tropys' bernužėlį,
Šiokį tokį girtuokliėlį?

559. S 391 Papil. (57) Dv.

1 Mariuti sesi,
Mariutyt sesi,
Ar tu durna,
Ar tu girta:
Ko įsėdai
Marčių suoli?
2 Šok par stalalį,
Bėgk par aslaĺi:
Ar neįbėgsi
Mergų tuncian,
Pirma mergycių
Tuncavoti?

560. S 394 Papil. (57) Dv.

1 Paprieždy akmenėlį
Jau pravirgdžiam,
Jau pravirgdžiam,
O savo sesiulas
Nepravirgdžiam,
Nepravirgdžiam.
2 Išsišok, Mariute,
Unt daržėlį,
Išsirauk, Mariute,
Česnakėlių,
Išsitrink, Mariute,
Akytėlas:
Mažgi tau ašarėlas
Ištekėsa.

561. S 469 Papil. (57) Dv.

1 Mariuti, sesi,
Mariutyti, sesi,
Prašyk Dievū,
Ir laimeli,
Kad supūstu
Siauri vėjei,
Išdraskytu
Smilčių kalnū,
Kad nukeltu
Grabo lintū!
2 Mažu tavo tėvelis,
Atsikeltu, lylio!
Unt šių smūtnų dienytėlių,
Unt gailiųjų ašarėlių.
3 Mažu tavo galveli
Suimtu, lylio,
Mažu tavo širdeli
Nuramintu, lylio!

562. S 496 Papil. (57) Dv.

Savynų vakarą apgieda mergos našlaitę:

Prašyk Dievū ir laimeli, kad supūstu siauri vėjei, sudraskytu smilčių kalnū, kad nukeltu grabo lintū.

563. N 438 Eržv. (27).

Kad neverksi tekėdama,
Verksi kampe sedėdama,
Verksi, seselė,
Verks tavo širdelė.

9. Jaunosios ripavimas.

564. S 494 Papil. (57).

Raudojimas, ripavimas (labiausiai savynų vakare, unt bažnyčią važiuojant ir, kai gaubia):

Ko aš tau tėveliui nusidėjau?
Kam tu mani už balto stalalio užsodinai?
Kū aš tau, tėvel, nusidėjau,
Kad rūtelių daržėlį turėjau.
Nepasėsi rugių pūrelio rūtų lovelėj,

Digitized by Google

Nepastatysi bėro žirgelio kraičių vietelėj:
Vaduok, tėveli, vaduok, iš šio balto stalalio, vaduok.

565. S 495 Papil. (57).

Našlaitė ripuoja:
Išeik, tetulyt, unt kiemelio,
Pasižiurėk, koks vėjelis pūčia?
Ar nuo rytelių, ar nuo pietelių,
Ar neataneša žodelio nuo tėvelio?
Ar nelaužia beržo šakelas,
Ar negraso mani našlaitėlas?

566. N 1210 Birž. (63).

Jaunoji rauda:
Tetyte mano, meilyte mano,
Nepasėsi linų sikelio mano rūtų daržely,
Nepastatysi žirgelio mano kraičio vetelej,
Kad taip graitai mani isilodėjai.
Ar nesikėliau rytelį,
Ar aš nedirbau darbelio,
Kad taip tetušėliu bódo.

10. Važiuojant unt bažnyčią.

567. N 455 Vabaln. (37).

Sudievu tetušiu matutei,
Blagaslovyk ščyrai,
Kad mes par amžius gyvintum ščeslyvai.

568. S 467 Papil. (57) Dv.

Diev padėk, Diev padėk,
Mūsų sesiulai
Keliu keliauti,
Draugi gauti. } 2 k.

569. N 1209 Birž. (63).

Sesiula jaunoji, kū tujei dumoji?
Pulk po kojom tetušėlio kelaliuos verkdama:
Bagaslovyk, tetušėli, paskutinį kartū!

570. N 439 Eržv. (27).

1 Eik par aslelę,
Pulk po kojelių!
2 Pulk po kojų, po kojelių
Savo matušėlei!
3 Par aslą eidama,
Po kojų puldama:
4 Blagaslovyk, matušėlė,
Į šliubą važiuojant.

11. Sugrįžus iš bažnyčios.

571. S 399 Papil. (57) Dv.

Keno či dulkelas
Atadulka, atadulka?
Nausėdžių dulkelas
Atadulka, atadulka.
Aš tų tų dulkelių
Nelaikyčiu, nelaikyčiu:
Pajėmus kačergėli,
Išvaikyčiu, išvaikyčiu.

572. S 205 Papil. (57) Tr.

„Sujojus svotams, gieda tarp durų.“ A giria, B peikia.

1 A Suminjojo geri svečei, čiūto, C čiūto!
B Kū čia giri negiremus, čiūto, C čiūto!
2 A Širmaiseis žirgeleis čiūto, C čiūto!

Digitized by Google

B Žilaiseis oželeis, čiūto, C čiūto!
8 A Su dimo balneleis, čiūto! C čiūto!
B Ridiko balneleis, čiūto, C čiūto!
4 A Atloštinem kamanėłem, čiūto, C čiūto!
B Išplaštinem kamanėłem, čiūto, C čiūto!
5 A Prašom, svečei, unt vidų, čiūto, C čiūto!
B Prašom, gudai, unt grįčių, čiūto, C čiūto!
6 A Prašom, svečei, užu stalo, čiūto, C čiūto!
B Prašom, gudai, užu pečiaus, čiūto, C čiūto!
7 A Kuo mes svečius myłėsim? čiūto, C čiūto!
B Kuo mes gudus penėsim? čiūto, C čiūto!
8 A Žūsienu, kiaulienu, čiūto, C čiūto!
B Šunienu, katienu, čiūto, C čiūto!
9 A Kuo mes svečius čestavosim? čiūto, C čiūto!
B Kuo mes gudus girdysim? čiūto, C čiūto!
10 A Alučiu, midučiu, čiūto, C čiūto!
B Šarmelio kaušeliu, čiūto, C čiūto!
11 A Kur mes svečius guldysim? čiūto, C čiūto!
B Kur mes gudus guldysim? čiūto, C čiūto!
12 A Svirnely lovełej, čiūto, C čiūto!
B Kiaulalių kutełej, čiūto, C čiūto!
13 A Kū šalałej guldysim? čiūto, C čiūto!
B Kū mes gudam guldysim? čiūto, C čiūto!
14 A Guldys' svečiam paneli, čiūto, C čiūto!
B Guldys' gudam kalali, čiūto, C čiūto!
15 A Prigulama panela, čiūto, C čiūto!
B Prigulama kalala, čiūto, C čiūto!
16 A Kalbeli kalbėjo, čiūto, C čiūto!
B Įkūsti norėjo, čiūto, C čiūto!

573. N 1280 Birž. Dv.

Keno ti dulkelas atadulka?
Stačkūnų dulkelas atadulka.

12. Derant sodą.

574. S 170 Papil. (48).

1 Atvažiovo Rygos kupčei, | 2 k.
Nori sodo iš mum pirkti.
2 Atvažiovo plikakokčāi, | 2 k.
Jie nesuderās lig nokčiai.
3 Kad jie sidobro turātu, | 2 k.
Jilgai sodo nederātu.
4 Mūsų sodas labai[1]) brungus, | 2 k.
Mūsų sodi motos dungus.
5 Mūsų sodas yr nedykas: | 2 k.
Sėdžia sodi agrodnįkas.
6 Agradnįkas nebajaunas, | 2 k.
Ir su barzda, — pravoslaunas.

1) arba: yra.

Digitized by Google

7 Yra miško uogytėlių, | 2 k.
Yra sodo obuolālių.

8 Prošom sodo nedraskyti: | 2 k.
Atvažiuos mūm kupčei kiti.

9 Žiurāk, vartai jau lig volei: | 2 k.
Tokių kupčių lig davolei.

10 Možas jūsų buteliukas, | 2 k.
Juodos duonos kumpeliukas.

575. N 1355 Papil.

Mūsų sodas yra brungus: | 2 k.
Mūsų sodi motos dungus, | 2 k.
Mūsų sodi serbintėlei, | 2 k.
Gieda visokie paukštėlei. | 2 k.
Prošom svečius išvažiuoti: | 2 k.
Atvažiuos mūm kaliošuoti, | 2 k.
Atvažiuos mūm Rygos kupčei, | 2 k.
Mas su jais dėrėsim drūsei. | 2 k.
Mūm tokių kupčių nereikia, | 2 k.
Katrie mūsų sodū peikia. | 2 k.
Mūsų sodas yr nedykas: | 2 k.
Vidur sodo agrodnįkas. | 2 k.
Agrodnįkas nebajaunas, | 2 k.
Jam pavarda — pravoslaunas. | 2 k.

13. Prieš gaubimą.

576. N 1596 Vyžuonos. (89).

Motutyt mieloji, paskutinį kartėlį mon galvaŭi šukuoji.

577. N 1606 Kupišk.

Jaunosios rauda:
Matutyta mono mieloji,
Kū aš tau nusidėjau,
Gol neatsikėliau unksti rytėlį,
Gol nepadirbau sčyrai darbėlių.

578. N 1607 Kupišk.

Jaunosios rauda:
Sėsiulas mono mielosios,
Kogi aš jūm nusidėjau,
Kad jųs mono rūtėlių vainykėlį
Pasiklojot vietoj lieptėlių.

579. N 1608 Kupišk.

Ateina meškelas, atniuroja,
Atonaša mon didėlį laužėlį.
Nereikia mon to didėlio laužėlio,
Pakaks mon mažos skaralas
Ir rūtėlių kvietkelas.

580. N 1560 Kuprel. Dv.

Šukuoja mono galvytāli,
Drosko mono plaukėlius,
Pina mono kasytālas:
Nebasusipinsiu.
Jama mono vainikėlį:
Nabausidėsiu.

581. S 158 Papil. (48).

1 Gieda gaidėlei rymoja,
Verkia panala raudoja.
2 Cit, neverka, neraudoka,
Eik po žolių sodū pasimundravok.
3 Nebāra čiāso sodi mundravoti,
Baigias mono dienos,
Reiks liamentavoti.

582. N 290 Papil. (60) Dv.

Pina mono kasytāli,
Nebasusipinsiu.
Jama mono vainikėlį,
Nebaužsidėsiu.

Digitized by Google

Alzbuta sėsia, Alzbutyt sėsia,
Maino tavo vainikėlį,
Maino tavo žalionėlį.
Mainys tavo, sesiula,
Jaunas dienas.

583. N 1866 Papil.

Mergos gieda:
Piktas vyras, kaip šunėlis,
Ažu stolo nyria,
Nyrėk, nenyrėk:
Šindei do ne tavo.
Tavo lova mulevota,
Nieko nepaklota,
Aš su tavim negulāsiu,
Nei meilingai nekalbāsiu.

584. N 1437 Papil.

Jaunosios rauda:
Mamytāla mono brungioji,
Pina mono kasytāli:
Daugiau nebasusipinsiu:
Išveš mani unt bėrnėlį,
Daugiau aš nebasugrįšiu.

585. N 1021 Birž. (63) Tr.

Ko palinko suolalei,
Kad prisėdo sesiulių?
Šit ateina svočiula:
Katrū gaubsim sesiuli?
Katrai aukštas vainykas,
Katrai želtos kaselas,
Tei tū gaubsim sesiuli.

14. Po paklodei ieškant jaunosios. (Prieš gaubimą.)

586. N 453 Vabaln. (37) Dv.

Pemergiai draug su jaunoja sustoja po paklodę, o piršlys jieško marčios, rankoje turėdamas uzboną alaus su stikline ir jei jieškodamas ne tą ištraukia iš po paklodės, tuomet piršys turi paraudoti dainuodamas.

Pamergys, ištrauktas iš po paklodės, dainuoja:

Netropijai martelas:
Nei audėjėla, nei verpėjėla,
Nei šieno grėbėjėla.
Matai pabaly staklalas
Užu marytėlas
Berželio viršunėlej'
Šaudikłėla pakabinta.

587. N 454 Vabaln. (37).

Piršlys jieško ir ant galo suranda marčią. Ši rauda:
Jau tu dabar atradai jau savo marteli.

588. N 1469 Kuprel.

Dieveris klausia pamergį:
Ar molsi, ar grūsi,
Ar mono būsi?
Pamergis soko:
Nei molsiu, nei grūsiu,
Nei tavo būsiu.
Dieveris vėl klausia:
Ar molsi ir t. t.
Jaunoji soko:
Ir molsiu, ir grūsiu
Ir tavo būsiu.

589. N 1601 Kuprel.

Jei ne marti:
Aš nebūsiu jūsų martala, nepjausiu kalni kvietėlių ir negrėbsiu lunkoj šienėlio.

Pati marti:
Tai aš būsiu jūsų martala, pjausiu kalni kvietėlius ir grėbsiu lunkoj šienėlį.

Digitized by Google

15. Kraičius vežant.

590. N 333 Kupišk. (7).

Jaunosios rauda:

Sesutytas, neūliokit,
Motināli šenavokit:
Naša skrynias iš svirnėlio,
Man' išvaž unt vargėlio.

591. N 613 Vabaln. (34) Dv.

Tu, avinėli žebraburnėli, oi tūta oi tūta.
Tu užušokai unt prieklatėlio, oi tūta oi tūta.
Kelkis, matute, kelkis, senute: oi tūta oi tūta.
Išveža, veža tavo dukreli, oi tūta oi tūta.
Par skryniū, skryniū drobelas rėžytos, oi tūta oi tūta.
Par šėpū, šėpū perlalei barstyti, oi tūta oi tūta.

592. N 680 Vabaln. (13).

Kelkit, kelkit, dieverėlei,
Mano aukštus kraitelius.
Kelkit, kelkit, pamergėlei,
Mano rūtų kvietkelį.
Kelk, kelk, svočiulyte,
Mano baltū čipkelį,
Parodyk motinytei
Mano didį vargelį.
Palydėkit, bernužėlei,
Par lyguosiuos laukelius.
Vežkit, vežkit, kraičvežėlei,
Mano augštus kraitelius.
Gavau sau jaunū bernelį,
Netur žemės nei kūsnelio,
Oi da už biedno:
Reiks tau verkti kasdiena.
Netur žemės nei kertelas,
Nei kur pastatyt grįtelas:
Oi da už biedno,
Reiks tau verkti kasdiena.
Nei svirnelio, nei lovelas,
Nei kur paguldyt martelas.
Oi da už biedno,
Reiks tau verkti kasdiena.

593. S 447 Papil. (57) Dv.

Sake, mūsų sese,
Sake, neverpėja,
Sake, neaudėja:
Neparita,
Nepaneša
Seses kraitelių.

594. S 448 Papil. (57) Tr.

1 Sake, mūsų sese,
Sake, mūsų sese,
2 Sake, neverpėja,
Sake, neverpėja,
3 Sake, neaudėja,
Sake, neaudėja:
4 Neparit, nepaneš | 2 k.
Seses kraitelių. | 2 k.

595. N 1438 Papil.

Sudiev, sesiula mono jaunoji,
Naša kraitį iš svirnėlio,
O man jaunū unt vargėlių,
Sesiutyta mono!

596. N 791 Birž. (75) Dv.

Dukryte už stalalio užeidama,
Kuoaukščiausei vainikėlį pakeldama:
Sudiev, močiut, su šia dienel'.
Dukryte iš svirnelio išeidama,
Unt skrynios raktelius užmesdama:
Še tei tau, močiul, svirno raktai.

Digitized by Google

Dukryte mano, jaunulėla mano,
Man tie raktelei rytū nesikels,
Man darbelio nebedirbs,
Visų tavo žinksnelių nenužings.

597. N 1244 Birž. Dv.

Verpk, matute, linelius,
Ausk plonūsias drobelas:
Jau sujojo piršlalei,
Suvažiavo kraičvežei.
Dukteryte, netekėk,
Nors metelius palukėk.
Nebėr čėso nei tekėt,
Nei metelių nelaukėt:
Neša mano skrynelas
Ir plonūsias drobelas;
Skumba mano skrynelas
Par svirnelį nešamos;
Verke jauna dukrela,
Nuo matutes skiriama.

16. Išleidžiant jauną.

598. N 334 Kupišk. (7).

Žirgėlei sukinkyti
Prie gonkom sustatyti.
Sudiev, sudiev, miela matuta,
Aš daugiau nebagrįšiu.
Grįžti maž' ir sugrįšiu,
Lunkyt prisilunkysiu,
Ale pas tavi, miela matuta,
Darbėlio nebadirbsiu.
Ūžia žolios rūtalas,
Linguoja ba vėjėlio,
Ba jos moto ir suprunta,
Kad atliks našlaitālas.

599. N 690 Vabaln. (28).

Oi, sesut, sesutėł,
Pulk po kojų matutei,
Pulk po kojų matutei,
Kad tav' mažū ūgino,
Kad tav' mažū ūgino
Ir kraitelį sukrove.
Oi, sesut, sesutėł,
Pulk po kojų tetušiu,
Pulk po kojų tetušiu,
Kad dalaĺi atskyrė.
Oi, sesut, sesutėł,
Pulk po kojų sesutei,
Pulk po kojų sesutei,
Kad šalałėj sėdėjo.
Oi, sesut, sesutėł,
Pulk po kojų broliuku,
Pulk do kojų broliuku,
Kad tav' lauku lydėtu,
Kad tav' lauku lydėtu
Ir vietelej padėtu.
Oi, sesut, sesutėł,
Nežiūrėk, kad jaunikis myli:
Nusigrįžis unt šalałi,
Kaip šunelis nyria.
Oi, sesut, sesutėł,
Nežiūrėk, kad ir tavi daboja.
Nusigrįžis unt šalałi,
Kū neikū vinioja.
Oi, sesut, sesutėł,
Prie ko atsisėdai,
Prie ko atsišlėjei:
Nei galvelas priglaustojas,
Nei širdelas ramintojas.
Oi, sesut, sesutėł,
Prie ko atsisėdai?
Nei lapų rišys,
Nei lungo kumštis:
Nei galvelas priglaustojas,
Nei širdelas ramintojas.

Digitized by Google

600. N 745 Vabaln.

Žirgelei sukinkyti
Prie durų pastatyti.
Sudiev, sudiev, miela sesiute,
Nebgreit pasimatysim.
Matyt gal pasimatysim,
Susitikt gal susitiksim,
Bet jau draug šitam' pulkely
Mes taves neblunkysim.
Tavo baltas nuometėlis
Ir išpintas kaspinėleis
Nebepritiks prie vainikėlio,
Prie aukso galionėlio.
Kur padėjei vainikėlį,
Nuo šilko kaspinėlį?
Kam sumainei aukso žiedelį
Unt baltųjų runkelių?
Skirkis nuog motinėlas
Ir nuog tikro tėvelio,
Jau surišios tavo runkelas
Su runkelam bernelio.
Paniekinai kvietkelius
Ir rūtų vainikėlį,
Oi atrasi aštrus takelius,
Gavus sau nuometėlį.
Verkia tavo matute,
Berti ber ašarėlas,
Kas paslugavos senai senutei,
Kad neb'būs dukrelas?
Verkia tavo rūtelas, linguoja,
Dejuoja be vėjo,
Kad nebregės baltos runkelas,
Kuri pirmiaus ravėjo.
Eik, žiūrėk, kaip nuliūdo
Visi tavo kvietkelei,
Gal jie jaučia, gal supranta
Kad paliks našlaitėlei.
Kas gi juos bepakalbįs,
Kas padainuos dainelas,
Šalna pakūs ir sušaldys,
Kaip ir tavo dienelas.
Argi tau nesigaili skirtis
Nuog motinėlas,
Nebeatlėksi, kas vakarėlį
Su sparnais gegužėlas.
Nors par dienas kukuosi,
Nors par naktis linguosi,
Bet savo matutei vargelio
Kas kart nepadėjuosi.
Žydėjei kaip kvietkelis
Po sparnais motinėlas,
Ten rūpėjo tau vainikėlis
Ir daržely rūtelas,
Dabar tu, sesiutėla,
Tarp mūsų neblaimėsi,
Daug vargelių ir daug kryželių,
Tu vis kuntriai kintėsi.
Sudiev, sudiev, sesiute!
Jau reik mum atsiskirti,
Lauk' žirgelei, lauk' juodbėrėlei,
Stovi prie gonkų pastatyti.

601. 24 Papil. (57).

1 Oi, šoksim šokimėlį,
Oi, gersim gerimėlį,
Išlaisim, laisim
Savo sesiuli
Svetimoj šalytėlej.

2 Išlaisim vainikuotū,
Sulauksim nuometuotos:
Jau nebetoki
Mūsų sesiula,
Kaip vakar vakarėlį.

3 Kaip vakar vakarėlį
Su rūtų vainikeliu, —
Šį rytelį,
Šį rytelėlį
Su baltu nuometėliu.

4 Sesiula, sesiutėla,
Sesiula jaunoji,
Oi, negaili
Žalių rūtelių,
Geltonų lelijėlių.

5 Gailėti pargailėjo,
Širdeli parsopėjo,

Digitized by Google

Kol pravažiavom
Matutes dvarū,
Žalių rūtų darželį.
6 Rūteli pasiskinčiu,
Lelijū pasilauščiu,
Nubarstyčiu
Visū kelalį
Unt matutes dvarelį.
7 Matute numirdama,
Kraitelį atskirdama:
Aukštas margas
Žalias skrynelas
Drobelių priklostytas.
8 Sesiula vyresnioji
Kraitelį išaikvojo:
Suskurdino
Mano širdeli
Gailiosiom ašarėlam.
9 Po dvarū vaikščiodama,
Runkelas laužydama:
Oi man Dieve,
Oi man Dievuliau,
Nebėr man motynėlas.

602. S 262 Papil. (57).

1 Jau kad aš augau pas motinėli,
Matute nemylėjo:
Jau kad man reikia šindei išeiti,
Matutei pagailėjo.
2 Žirgelei sukinkyti
Prie durų sustatyti:
Kad aš sėdau unt vežimėlio,
Vainykas nuridėjo.
3 Sudiev, sudiev, matute,
Jau daugiau nebegrįšiu.
4 Išeik, mano matute,
Išeik, mano senute,
Išeik, išeik, mano matute,
Paduok man vainikėlį.
5 Matute išeidama,
Runkelas laužydama:
Sugrįžk, sugrįžk, dukrela mano,
Maldyk mano širdeli.
6 Grįžti da gal sugrįšiu,
Lunkyti prilunkysiu,
Bet aš savo mielai matutei
Darbelio nebedirbsiu.
7 Pūsk, vėjeli,
Nešk undenėlį:
Aš eisiu pas matuti.
8 Mano matutes
Lygųs laukelei
Tin žydžia liavarėlei.
9 Po liavarėleis
Šimtai šokėjų:
Tin matute stovėjo.
10 Stovėdama,
Skurdžei verkdama,
Su dukrela kalbėjo.
11 Matute mano,
Senute mano,
Kur dėt man vainikėlį?
12 Dukrela mano,
Jaunoji mano,
Įmesk unt Dunojėlį:
13 Prapuola tavo
Jaunos dienelas, —
Prapulk ir vainikėlis.

603. N 1440 Papil.

Sudiev, sėsiula, sudiev, jaunoji,
Jau daugiau nebagrįši.
Sugrįšt sugrįšiu,
Darbėlio nebadirbsiu.
Kuo nusidėjei čionai būdama,
Tėvėlio širdali užrūstindama.
Ar tav' tatušis nemylājo,
Ar motynāla nešenavojo?
Mylāt mylājo ir šenavojo,
Par lygus laukėlius palydėjo.
Tolai lydėjo, tolai lydėjo,
Pakol pailso širmi žirgėlei

Digitized by Google

Oi mon, Dievuliau, netropyjau:
Jaunas dienalas patrotyjau.
Pulčiu matutai po kojėlių:
Mažir ošei sugrįšiu iš tų vargėlių.
Pulk, sesiuta, ir po kojėlių,
Kad tau padātu vargti vargėlių.

604. N 201 Papil. (60) Tr.

Siu-iai-siu-jai, Alzbuta sėsia,
Ar tau negaila močiulas paliekant?
Siu-iai-siu-jai-liai, Alzbuta sesiul,
Sakyk sudiev mielai močiulai.
Siu-iai-siu-jai-lei Alzbuta sesiul,
Pulk po kojalam mielai močiulai,
Siu-iai-siu-i-a-liai Alzbuta sesiul.
Ei tu siu-iai-siu-iai-liai Alzbutyte sesel',
Ar tau negaila tėvėlio paliekant?
Siu-iai-siu-iai-liai Alzbutyta sesiul,
Sakyk sudievgi, ai tu siu -jai -liai, ir sakyk sudiev,
Siu-iai-siu-ia-liai mielam tėvėliui.
Siu-iai-siu-ia-liai Alzbutyta sesiul,
Pulk po kojalam savo mielam tėvėliui.
(Paskui seseriai, broliams, kaimynams.)

605. N 869 Birž. (65).

Sesi sesiula, sesi jaunoji,
A kū atrasi tenai nuvejus?
Rasi anytū neparmanytū,
Ir šešurėlį nenulinkiamū,
Kelsi rytelį nebudinama,
Kelsi rytelį nebudinama,
Trauksi girnelas nerūpindama.

606. N 888 Birž. (70).

Sesuo sesiula, sesuo jaunoji,
A kū tu atrasi, kaip ti nueisi?
Rasi anytū neparmanytū,
Ir šešurėlį neparkalbamū,
Kelsies rytelį nebudinama,
Trauksi girnelas nerūpinama,
Mazgosi šaukštelius nesakydama,
Pašluosi aslaĺi apsiverkdama,
Sukursi ugneli, — rasi išdraskytū,
Užkabinsi katiłėlį, — rasi nukabintū.
Eini par kiemū, girdi par sienū,
Eičiu par kiemū, apsiverkdama,
Neturiu valalas anytos barti.

607. N 890 Birž. (70)

Žirgelei sukinkyti,
Prie durų sustatyti.
Kaip aš sėdau naujam važely,
Vainykas nuridėjo.
Išeik, išeik, miela matute,
Paduok man vainikėlį.
Matute išeidama,
Vainykū paduodama:
Sudiev, sudiev, miela matute,
Jau daugiau nebegrįšiu.
Grįžti, grįšiu, lunkyti, lunkysiu,
Nieko gero nebepadarysiu.

17. Sutinka jaunąją.

608. S 420 Papil. (57) Dv.

„Kai marti atvažiuoja."
Kū či veža,
Kū neveža:
Pelų maišū,
Pelų maišū.

Digitized by Google

609. N 1302 Birž. (63).

Neverk, sesytėla,
Ne mūsų pradėta,
Tai Dievo žadėta.
Oi lydžia, laidžia brolei sesytėli
Par aukštus kalnelius,
Par lygus laukelius.
Pulk brasutėliam kelaliuos verkdama:
Oi, palydėkit mani jaunałėli
Lig anytos vartais,
Kad sese neverktu.
Išeina anyta,[1])
Pasitink' marteli:
Či mūsų martela
Matutes dukrela.

18. Jaunojo pusėje.

610. N 628 Vabaln. (13).

Nebetoli vakarėlis,
Nemalonus vainikėlis
Unt sesutes galvelas.
Pamergėlei išmanykit,
Svočiulyti parprašykit,
Kad da nenujimtu.
Svočia nieko neatbojo,
Galionėlį atsegiojo,
Nujims vainikėlį.
Meskit brolei pinigėlius
Unt sesutes vainikėlio,
Ar neatvaduosit?
Kad ir mete pinigėlius
Unt sesutes vainikėlio,
Bet neatvadavo.
Šit unt piršto kits žiedelis,
Parmainytas jos vardelis:
Kū beatvaduosi.
Ir žirgelei sukinkyti,
Prie gomkelių sustatyti:
Reiks tau sėst važiuoti
Unt svetimū šalałi.
Šit išeina anytėla,
Kaip ir tikra motinėla,
Pasitikt martelas.
Pulk po kojų anytėlai,
Duok tai didžias dovanėlas:
Turėsi valiū.

[1]) Suduona ir druska su alum, ir raguolis rankoje.

611. N 1803 Birž. (63).

„Ji numeta čipkū ir žiedus žemen:"
Oi vežkit, vežkit atgal pas matuti.

612. N 1304 Birž. (63).

Pajeme čipkelį mano bernužėlis,
Surinko žiedelius mano brasutėlis:
Mani, jaunałėlas, nebegružina
Atgal pas matuti.
Toli unt matuti kieminėt važiuot,
Arba prieš smerteli žineli paduot.

613. N 951 Birž.

Pasėjau linelius, kur lyguma,
Pajemiau paneli, kur mylima.
Uždegk, matute, tris žvakelas,
Pažiurės' panelai unt akelas:
Ar skaistųs veidelei, ar raudonųs?
Neskaistųs veidelei, neraudonųs.
Ar brungios šiubelas, ar bagota?
Nebrungios šiubelas, — nebagota.

614. N 1181 Birž. (78).

Pasėjau linelius sau lygumu,
Pajemiau paneli sau mylemū.
Matute, senute, uždegk tu žvakelas,

Digitized by Google

Pažiurėk, pažiurėk, panelai unt akis:
Ar skaistųs veidelei, raudonųs?
Yr skaistųs veidelei, raudonųs.
Ar brungios šiubelas, ar bagota?
Brungios šiubelas ir bagota.

615. N 441 Eržv. (27).

Uždegė matušė šešias žvakes,
Žiūrėjo martelei į akeles:
Ar puikųs rūbeliai, ar bogota,
Ar skaistųs veideliai, ar raudona?
Tai puikųs rūbeliai, tai bogata,
Tai skaistųs veideliai, tai raudona.

19. Marčių rytas.

616. N 1036 Birž. (63) Dv.

Mart martela, čigonėla,
Kur guldysi šešurėlį,
Kokį klosi patalėlį,
Kokiū dėsi paduškėli?
Vištų plūksnų paduškėla,
Blogų marškinėlių užvalkėlis.

617. N 1301 Birž. (63) Ket.

Keliesi, martela jaunoji, lylioi:
Senei tavo dievereėlei rugoja, lylioi.
Išeik, martela, jaunoji, lylioi,
Iš aukšto svirnelio, lylioi.
Oi, smūtnas šindien vakarėlis, lylioi,
Smūtna sesute už stalo sėdėjo, lylioi.

618. N 553 Vabaln.

Apsivedžiau panū gražiū,
Ji papratus po raškažių.
Oi biedna, biedna galvela mano.
Kelkis, marti, jilgai miegi,
Apsuk girnas, kiaulės žviegia.
Oi biedna ir t. t.
Mauk nuo runkų pirštynėlas,
Mazgok bliūdus, torielkėlas;
Mauk nuo runkos aukso žiedū,
Maišyk kiaulem pelų viedrus;
Raityk runkas lig aukūnių,
Maišyk duonū lygei pūrū.

619. N 1454 Kuprel.

Kėlkis, marti,
Jilgai miegi.
Apsuk girnas:
Kiaulas žviegia, trari trararari, tralialia!
Mauk nuo runkos aukso žiedū,
Maišyk kiaulam pilnū viedrū.
Mauk nuo runkos pirštynālas,
Mazgok bliūdus, torielkiālas.

620. N 1568 Kuprel.

Kėlkis, dukra jaunoja,
Vysta rūta žalioja:
Tu ilgai pamiegai
Su jaunuojuo bėrnėliu.
Nejilgai pamiegau
Su jaunu bėrnėliu:
Mas abudu kalbājom
Šiuos meiliuosiuos žodėlius.

621. N 1569 Kuprel. Ket.

Keliesa, martala, ai lylio, tatato,
Iš aukšto svirnėlio.

622. S 421 Papil. (57) Ket.

1 Keliesa, martela,
Jaunoji, lylio:
Senei tau dievereėlei
Rugoja, lylio.
2 Keliesa ir t. t. šešurėlis — anytėla — mošela.

Digitized by Google

623. N 1372b Papil.

Kėlkis, marti, jilgai miegi,
Apsukk girnas, kiaulas žviegia;
Nusimauk aukso žiedus,
Maišyk kiaulam pelų viedrus;
Nusimauk pirštinālas,
Mazgok bliūdus, torielkiālas.

624. N 1379b Papil. (52).

Kėlkis, marti, jilgai miegi,
Apsukk girnas, kiaulas žviegia,
Mauk nuo runkų aukso žiedus,
Maišyk kiaulam pelų viedrus.
Mauk nuo runkų pirštinālas,
Mazgok bliūdus, torielkiālas.
Svečių kiemas privažiovo,
Ne tai jaučei sugiliovo.
Tu žinai mono natūrū:
Nestovās ilgai už durų.
Mono runka pamačlyva,
Kai suduodu, — nebagyva;
Mono runkos nepapeiksi,
Kai suduosiu, — nusibaigsi,
tra-tra-ra.

625. N 1441 Papil.

Kėlkis, kėlkis, marti,
Jilgai miegi;
Apsuk girnas:
Kiaulas žviegia!

626. S 422 Papil. (57) Dv.

„Apgieda jaunąją, išdalijus juostas."

Pašoko martela,
Paliarvojo, paliarvojo,
Didžiosias kojelas
Panešiojo, panešiojo.

627. N 292 Papil. (60) Dv.

Įeina martala, įliuliuoja,
Kai viksvų vėžimėlis įvažiuoja!
Koki čianoi marti, koki ne martala:
Nei juostos austos, nei ruoštai rašyti,
Čiryla mušta, ripka ridināta.
Pakrūmam paukštėlei varināti.
Nedalijo, nedalijo marti juostų.
Neganyš, neganys' marčios korvas.
Kokios marčios juostos, kokios ne juostalas:
Nei kiaulai puntis, nei ožkai rišys,
Nei mon pačiai kėliaraištis.

628. N 310 Papil. (60) Dv.

Pašoko martala paliarvojo,
Didžiūsias kojalas panešiojo.

629. N 459 Vabaln. (37) Dv.

Vaikai dainuoja, marčiai dalinant juostas:

Marti juostos neduoda:
Karvių neganysim.

630. N 1572 Kuprel. Dv.

Nedalija, nedalija
Marti juostų:
Neganysiu, neganysiu
Marčios korvas.

631. N 1573 Kuprel. Dv.

Tai dalija, tai dalija
Marti juostas.
Tai ganysiu, tai ganysiu
Marčios korvas.

632. N 1574 Kuprel. Dv.

Kokios marčios juostos,
Kokios ne juostalas.
Nei ožkai rišys,
Nei kiaulai puntis,
Nei mon počiai kėliaristis.

Digitized by Google

633. S 423 Papil. (57) Dv.

Koki činai juosta,
Koki ne juostela:
Nei kiaulai rišys,
Nei arkliu puntis,
Nei man pačiai
Keliaristis.

634. N 891 Birž. (70) Dv.

Marti juostų nedalijo, nedalijo,
Marčios karvių neganysiu.
Kokios čia juostos,
Kokios ne juostelas:
Nei ožkai puntis,
Nei kiaulai rišys,
Nei man pačiai keliarišys.
Lyliula — uu . . .

635. N 1306 Birž. (63) Dv.

Marti martela, čigonėla,
Duok mūm, marti, plačiū juostū,
Par nakteli šokom,
Čeverykas plėšem,
Ne tavo indrižėlių norėdamos.
Mart martela, čigonėla,
Kokios tavo juostytėlas!
Nei kiaulai puntis,
Nei ožkai rišys,
Nei man pačiai keliaristis.

636. N 442 Eržv. (27).

Poni svočia sau dumojo,
Kol į svirną nuviliojo.
Į svirnelį nuvesdama,
Į kraselę sodindama,
Šviesias stančkas nusegdama,
Nuometėlį uždėdama,
Svočia linksma šokinėjo:
Man tavorška prisidėjo.
Ką regėdamos seselės
Klausinėjo vainikėlio:
Oi seselė, seserėlė,
Kur padėjai vainikėlį?
Ar į skrynią pakavojai,
Ar tu pati sunešiojai,
Ar berneliui dovanojai?
Nei į skrynią pakavojau,
Nei aš pati sunešiojau:
Svočia man tai vis melavo,
Kol vainiką man išgavo.
Bernužėli, dobilėli,
Aplaistyk žalias rūteles.
Ansai kvortą pasiėmęs,
Karšto vandens pasisėmęs,
Užliedamas ant kiekvienos
Ir prašydams giedrios dienos:
Kad Dievs duotu giedrią dieną,
Kad išdžiūtu jos kiekviena.
Ai Dievuliau, Dievulėli,
Nebėra mano rūtelių:
Reiks ravėti batvinėlius,
Reiks klausyti bernužėlio.

20. Užugirios ir vestuvių užbaiga.

637. S 310 Papil. (57).

1 Kinkykite, svečei, arklius: } 2 k.
Česas namia kakti:

Jau nesivėlykit, } 2 k.
Ba būs tumsios naktįs.

2 Aš pažinau gaspadini, } 2 k.
Kur svečių nemyli:

Atsisėdus užupečiuj, } 2 k.
Viena pati tyli.

3 Aš pažinau gaspadorių, } 2 k.
Kur svečius myłėjo:

Atsisėdis už stalalio, } 2 k.
Su sveteliais gėre.

4 To čerkela butelėlį } 2 k.
Myłėdama praše.

Digitized by Google

Išviliojo butelėliui
Paskutinį lašū. } 2 k.

5 Atsiminis butelėlis,
Čerkū rykšte plake: } 2 k.

Tu iš mani išviliojei
Paskutinį lašū. } 2 k.

6 Pamylėjau vakar,
Pamylėjau šindei, } 2 k.

Pamylėčiu da rytoj,
Kad bačka galėtu. } 2 k.

7 Einu ašei pro kamarū,
Girdžiu, kas ti šneka: } 2 k.

Kad bačkela uzbonėlį
Pasiritus plaka. } 2 k.

8 Susipraskit jųs, svetelei,
Par jusų pričiniū, } 2 k.

Kad bačkela su uzbonu
Pliki be čiuprynų. } 2 k.

9 Tas girinis kubiłėlis
Užu pečiaus dreba: } 2 k.

Užnakvosit jųs, svetelei,
Būs ir man' nelaba. } 2 k.

638. N 1354 Papil.

Svotai bėgėdžei
Namia nevažiuoja:
Gaspadorius, gaspadina
Labai aimanuoja.
Einu par kiemėlį,
Girdžiu kas ten šneka:
Kad bačkela uzbonėlį
Pasiritus ploka.
Pažiurėk, broliukėli,
Kokie tenai dyvai:
Kad bačkela, uzbonėlis
Pliki ba čiuprynų.

639. N 1496 Papil.

Subatālas vakarėlį
Suvažiovo svėtėlėi,
Susirinko brolutėlėi
Ir suvėjo pamergėlėi.
Niadalālas rytalālį
Išvažiovom bažnytālan.
Padielniko rytalālį
Pasižiūriu zerkolālin:
Do tas pats būdėlis,
Ne tas pats vardėlis.
Visi man': mart, martala.
Utorniko rytalālį
Morgos skrynios iškraustytos,
Plonos drobas išrėžytos:
Niabār rėtimėliu!
Smūtni mon širdala,
Saradālas rytalālį,
Einu ošei par kiemėlį,
Girdžiu šaukia „martala“:
Smūtni mon širdala.
Četvergo rytalālį
Einu ošei par kiemėlį,
Girdžiu šaukia „moterāla“:
Smūtni mon širdala. | 2 k.

640. N 837 Birž. (65).

Meskit, brolei, pinigėlius, —
Jau parduotas vainikėlis,
Nebeatvaduosit.
A svočia nieko neatboja,
Galionėlį atsegiojo,
Nujam ir vainikėlį.
Meskit, brolei, pinigėlius,
Jau parduotas vainikėlis
Nebeatvaduosit.
Žiūri unt piršto, —
Nebetas žiedelis:
Parmainytas jos vardelis
Ir pavardėla.

641. N 1288 Birž.

Padielniko rytelėlį
Pasižiūriu zerkolėly:
Tas pats veidelis,
Nebe tas vardelis.

Digitized by Google

642. N 1308 Birž. (63).

Dieveris sako:
Užugeriu tau, martela,
Žaliū kluonū,
Baltū duonū,
Jilgū pagyvenimū,
Trumpū sielvartū,
Devynius sūnus,
Dešimtū dukterį.
(Ir rublį deda ant stalo.)

643. N 410 Eržv. (27).

Kas esat iš Lietuvos,
Padainuosim iš krūvos
Naujai sukviestų svečių,
Kaip žiogų ant mus' kviečių. | 2 k.
Būtu geriau tarp mūsų,
Kad nebūtu tų visų,
Baisiai giedančiu paukščių,
Kad nelestu mus' kviečių. | 2 k.
Oi, jųs, svetiai, jųs, svetiai,
Pasakysiu jums statiai:
Jei jųs juokaut neliausit,
Apleist namus tuos gausit.
Čia nereikia muzikantų,
Mūs' padlagų tenetranko,
Bo jau seniai grajija,
Ausys mūsų zvanija.
Bo jau čėsas išvažiuot,
Su visas atsibučiuot
Ir sudiev pasakyt,
Viens antro nesimatyt.
Pasibaigs visi žertai,
Prisklys lankos ir laukai,
Kaip vengrai su tavorais
Žemėm, juroms ir orais.
Duoną baltą ar juodą,
Valgo kokią Diev's duoda.
Gerai, kad yra mėsos,
Mūsų svotai nevėpsos.

21. Apgieda jaunąjį.

644. S 371 Papil. (57) Dv.

1 Šiunedel, parnedel
Aš svainiuko laukiau,
2 Kū išvirus, kū iškepus,
Pati nesuvalgau:
3 Dvi žvyni pukuotas,
Dvi katis plaukuotas,
4 Katinėlį nabagėlį,
Šečkavones kapustėlius
Pridavojau.

645. S 372 Papil. (57) Dv.

1 Šiunedel, parnedel
Aš svainiuko laukiau,
Aš tariau: svainiukas
Atneš čeverykas,
2 A nežin nežinėla:
Nei vyželių.
3 Atsinešk, svainiukai.
Karnų vitulėlį,[1]
Atsisėsk, svainiukai,
Užu stalalio,
Pink dabink svainei
Vyželas.

[1] Kamuolys.

646. S 367 Papil. (57) Dv.

1 Didžiuotus svainiukas,
Bet nelabai moka,
2 Didžiuotus čigonėlis,
Bet nelabai moka:
3 Aukštyn žiūri, —
Lubas skaito;
4 Žemyn žiūri, —
Blusas kremta.
5 Blusakrimtis svainiukas,
Blusakrimtis.

647. N 1027 Birž. (63) Dv.

Nemok svainiukas nekaip sedėt:
Aukštyn žiūri, — lubas skaito,
Žemyn žiūri, — blusū kremta.

Digitized by Google

648. S 363 Papil. (57) Dv.

1 Koksai činai svainis,
Koksai ne svainiukas?
Striukabukaburnis,
Agurkonosis,
Storalūpelis;
Retaduntis;
2 Par retuosiuos duntelius
Kyselėlį sunke,
Par tas storas lūpelas
Kate peli vilko;
3 Vilko, vilko
Ir sukrimto.

649. N 1392 Papil. (40) Dv.

Gyreis, bėrnėli, labai bagotas,
Gyreis, bėrnėli, labai patogas,
Pūsto gražumo, pūsto patogumo!
Striukabukaburnis,
Agurkonosis,
Storalūpėlis,
Rataduntėlis.
Par storas lūpalas
Kata pali vilko,
Par ratus duntėlius
Kyselālį sunke,
Vilko, vilko ir sukrimto,
Sunke, sunke ir sugiāra.

650. N 882 Birž. (70) Dv.

Koksai svainis, ne svainiukas:
Storalūpelis, retaduntis;
Par retuosiuos duntelius
Kyselėlis sunkes,
Par storosias lūpelas
Kate peli vilko;
Vilko, vilko ir sukrimto.
Nemok svainiukas, ne kaip sedėti:
Aukštyn žiūri, — lubas skaito,
Žemyn žiūri, — blusas kremta:
Blusakrimtelis svainiukas,
Blusakrimtelis.

651. N 1029 Birž. (63) Dv.

Striukabukaburnis,
Agurkonosis,
Storalūpelis, retaduntis.
Par storūsias lūpelas kate peli vilko,
Par retuosiuos duntis kyselėlį sunke,
Vilko, vilko, ir sukrimto,
Sunke, sunke, ir sugėre.
Gyreis, svainiukai, gerū žirgū turi:
Stulpu pastatytas, virkščeis aptaisytas,
Jojamas birbia, palaistas šnirpščia,
Dejuoja svainiukas, aimanuoja.

652. S 434 Papil. (57) Dv.

1 Koksai činai svainis,
Koksai ne svainiukas?
2 Du tarpai ūsų,
Barzdos vežimas:
3 Nepaveža, nepatraukia
Širmi žirgelei. } 2 k.

653. N 883 Birž. (70) Dv.

Gyreisi, svainiukai, bagotas:
Du tarpai ūsų,
Barzdos vežimas,
Druskinėla svirplalių pridžiovinta:
Tai tavo, svainiukai, visa bagotyste.

654. N 1151 Birž. (73) Dv.

Žinau tavo turtus, visū bagotysti:
Pirty blusų, avilys musių,
Svirplalių druskinėla pridžiovinta.

Digitized by Google

Sak', svainis jaunas.
Koks či be jaunumas,
Koks či be mundrumas!
Du tarpai ūsų,
Barzdos vežimas,
Skuta pinkeis, šešeis peilaleis.

655. S 365 Papil. (57) Dv.

1 Nesigirk, svainiuk,
Nesikėtok:
Žinau tavo turtus,
Visū bagotysti.
2 Pirty blusų,
Aviłėlis musių,
3 Druskinėla svirplalių
Pridžiovinta
4 Švintosiom dienelam,
Nedėłėlam.

656. S 378 Papil. (57) Dv.

1 Koksai činai svainis,
Koksai nesvainiukas!
2 Lig slunksčiu aukštumo,
Lig piestai drutumo,
3 Skerso milo sermegėla
Pačioj mieroj.

657. N 1032 Birž. (63) Dv.

Koksai čia svainis,
Koksai ne svainiukas!
Lig slunkščiu didumo,
Lig piestai didumo,
Skerso milo rudinėla
Pačiai mierai.
Aš tū svainiukū mačiau, regėjau
Pabaly kalaŀi karinčiū,
Smardonys žarnelas raišančias.
Žarnela nutrūko, svainis nusigundo:
Bėgk, bėgk, svainiukai, nindrinuos,
Kišk savo galveli nindrinuos.

658. N 1077 Birž. (63) Dv.

Linkiški rūbai,
Kiauliški zūbai,
Ir patsai svainiukas teliazūbis.

659. S 382 Papil. (58) Dv.

1 Aš pažinau svainiukū
Nesakytū,
2 Aš pažinau čigonėlį
Nerodytū:
3 Nuplyšus' sermegėla,
Malkas benešunti,
4 Nusvilus' čiprinėla,
Pečių bekurinti.
5 Žymu, žymu
Mūsų svainiukas.

660. S 386 Papil. (57) Dv.

Svaineliui, kaip šuneliui,
Par kaklalį balta,
Balta, balta.

661. S 864 Papil. (57) Dv.

1 Kam dera, kam nedera
Svainiuko nosis?
Lunkam, pavalkam,
Sesiulas kraiteliam
Parvaram.
2 Koksai činai svainis,
Koksai nesvainiukas!
Kuprotas, uprotas.
Išjemiema kuprū,
Pripiliema pupų,
Pakabinis žardi
Viršutiniam tarpi.
3 Kai vėjelis pūte,
Pupos barška.

662. S 370 Papil. (57) Dv.

1 Kū mes tau, svainiukai,
Pagiriom virsim?
2 Kū mes tau, čigonėli,
Pagiriom virsim?

Digitized by Google

3 Šunies liežiuvį,
Katies pažundį:
4 Taigi tau, svainiukai,
Pagiriom, lylio.

663. S 369 Papil. (57) Dv.

Ašei žinau, svainiukai,
Kū tu vakar dirbai?
Pirtį kurinai,
Untū šutinai,
Nausėdžių bobutes
Išvanojei.
Be ne tujei, svainiukai,
Vakar gumbu sirgai?
Be ne tujei, čigonėli,
Vakar gumbu sirgai?
Ir unt pečiaus,
Ir po pečiu,
Ir unt suolo
Ir pasuoly,
Kai dvaro kurtelis,
Nusiraitei.

664. N 1035 Birž. (63) Dv.

Šlynu šlynavočiu, aš tū tū
Svainiukū pati padaryčiu.
Šlynu šlynavočiu, moliu maliavočiu,
Pasuoly kertelej pasodinčiu.

665. N 1031 Birž. (63) Dv.

Svainiuko kumelėla devynių sieksnių:
Vienu galu jojo, untrū vilkai pjove,
Nei patsai svainiukas nežinojo,
Kai vilkas kumelėli suživojo.

666. S 393 Papil. (57) Dv.

Jūsų svainiukas,
Jūsų čigonėlis
Vakar muše žvirblį,
Šindei kitū;
Vakar dare girū,
Šindei kitū.

667. S 360 Papil. (57) Dv.

1 Labas vakars, svainiukai,
Vakarykščiu, vakarykščiu.
2 O kur buvai svainiukas
Uždarytas, uždarytas?
3 Ar kiaulių kutelej,
Šunų guoly, šunų guoly?

668. S 361 Papil. (57) Dv.

1 Ko tu čia, svainiukai,
Ko tu atsivilkai,
2 Ar lelijos rėkštų,
Ar vainyko pintų,
3 Ar mūsų sesiulas
Išsivežtų?
4 Jei lelijos rėkštų
Ir vainyko pintų, —
5 Pajėmus kačergėli
Išvaikyčiu
6 Ir kiemo vartelius
Uždaryčiu.

669. S 381 Papil. (57) Dv.

1 Reike tau, svainiuku(i),
Mani pasiklausti,
2 Reike tau, čigonėlis,
Mani pasiklausti:
3 Būčiu pripiršus,
Būčiu prikalbėjus
4 Gražiū mergyti,
Rygos kalyti:
5 Prigulama urkščia,
Bučiuodama kunda.
6 Čiuč, kalala,
Čiuč, meilala,
Šunų guoly!

670. S 362 Papil. (57) Dv.

1 Reike tau, svainiukai,
Ne čia žiurėti,
2 Reike tau, čigonėli,
Ne čia žiurėti.

Digitized by Google

3 Šili širšonėlių,
Traki voverėlių,
4 Giliosios' upelės'
Žaliųjų pludelių
Pludaujančių,
5 Ne mūsų sesiulas
Mergaujančios.

671. N 1030 Birž. (63) Dv.

Reike tau, svainiuk,
Ne čia žiūrėti,
Šili širšonėlių, traki voverėlių,
Giliojoj upelej ešerėlių.

672. S 368 Papil. (57) Dv.

Gyreisi svainiukas, —
Labai darbinįkas:
Patsai linus sėjei,
Nagais akėjei,
Keliaklupstas rovei,
Maišan sukrovei,
Unt pečių nešei:
Visos šarkos peše,
Jaujałej sudžiovei,
Kate sugriove:
Prapuola svainiukui
Visa procia.
Prapuola čigonėliui
Visa procia.

673. N 1028 Birž. (63) Dv.

Gyreis svainiukas,
Didis darbinįkas,
Namų naminįkas!
Patsai linus sėjei,
Nagais akėjei,
Keliaklupstas rovei,
Maišan susikrovei,
Unt pečių nešei,
Visos šarkos peše,
Arduose džiovei, kate išgriove.
Tatai, svainiuk, tavo darbas.
Lylio, lylio.

674. S 366 Papil. (57) Dv.

1 Gyreis, svainiukai,
Labai razumnas,
Gyreis, čigonėli,
Labai razumnas:

2 Pamatis pirtelį,
Sakei — bažnytėla,
Pas pirtį kiaulala, —
Sakei kunigėlis,

3 Pas kiauli paršelei, —
Sakei klapčiukėlei,
Unt krosnes untela, —
Sakei krapiłėlis.

4 Durnus, durnus,
Nerazumnas,
Durnus, durnus,
Nerazumnas.

675. S 395 Papil. (57) Dv.

1 Prašau tav, svainiukai,
Prašau, prabočyka;
Prašau tav, čigonėli,
Prašau, prabočyka,

2 Prašau, prabočyka,
Namie nesakyka

3 Savo mergelam,
Kiauragalvelam.

4 Jūsų mergytes
Kiauragalvytes

5 Eina dienū vogtų
Ir kiaulių skerstų,

6 Ir mūsų močiulai
Paršū skerde.

676. S 396 Papil. (57) Dv.

Prašau tav', svainiukai,
Prašau — prabočyka:
Nors kalbela kalbu, —
Širdžia myliu. } 2 k.

Digitized by Google

23. Apgieda jaunąją.

677. N 893 Birž. (70) Dv.

Įeina martela, lylio,
Įkupečiuoja, lylio,
Kaip viksvų vežimėlis, lylio,
Šieno kupetėlis, rilio-rilio to to to.

678. N 1024 Birž. (63) Dv.

Eina martela, rilio!
Kaip viksvų vežimėlis riliuoja, kupečiuoja.
Nusidingk, martela, rilio!
Arklių gūniū, rilio!
Maž tavo galvela nešašuota,
Mūsų brolio grįčela nelašuota,
Ir patsai brolalis, kaip ponaitis.

679. N 1316 Birž. (63) Dv.

Įeina martela įliuliuoja,
Kaip viksvų vežimėlis įvažiuoja.

680. N 1139 Birž. (73) Dv.

Įeina martela, įlervoja,
Kreivosias kojelas įkiloja,
Kai viksvų vežimas įvažiavo.

681. N 1140 Birž. (73) Dv.

Nusidingk, martela, arklių gūniū:
Mūsų brolio grįtela nelašuota,
Maž tavo galvela nešašuota.

682. N 885 Birž. (70) Dv.

Mūsu sesiula, mūsų gludžegalvela,
Visa auksinuota,
Visa guzikuota,
Kaip darži rožela žydi.

683. N 1400 Papil. (40) Dv.

Nesiglausk, martala, prie sienos
Grįž grūžtėliu, kals kaltėliu,
Trauks tavo seilaĩi
Par sienū.

684. N 1185 Birž. (64) Dv.

Nesėsk, martela, prie sienai, sienelai:
Mūsų sesiulas gudreilas, kitreilas,
Grįž grūžteliu, kals kalteliu,
Trauks tavo silaĩi par sienū.

685. N 475 Vabaln. (18) Dv.

Koki čionai marti,
Koki ne martela!
Storalūpe, retadunte.
Par storūsias lūpelas
Kate peĩi vilko.
Par retuosiuos duntelius
Kyselėlį sunke.
Vilko vilko ir sukrumte.
Koki čionai marti,
Koki ne martela:
Dvigurkla, trigurkla.
Vienam gurklaly
Kate su kačiūkščeis,
Untram gurklaly
Pela su peliūkščeis,
O šiam trečiam gurklaly
Gulbela dėjo ir perėjo.

686. N 1548 Papil. Dv.

Koki či marti,
Koki ne martala:
Dvigurkla, trigurkla.
Vienam gurklaly
Pala su peliūkščeis,
Untram gurklaly
Kata su kačiūkščeis,

Digitized by Google

Šiami trečiam gurklaly
Gulbala dėjo ir pėrėjo:
Tai mūsų martala!

687. N 1182 Birž. (64) Dv.

Koki činai marti,
Koki ne martela!
Visačuke, kalačuke,
Visų vešta, keliu rasta:
Ne mūsų brolaliu priderėjo.
Storalūpela,
Retaduntela:
Par storas lūpelas
Kyselėlį sunke,
Par retus duntelius
Kate peli vilko.
Vilko, vilko
Ir sukrimto.
Tatai tau, martela,
Visa mūdre.

688. N 1279 Birž. Dv.

Koki marti, koki ne martela!
Striukabukaburne,
Bukanose, agurkanose,
Striuka, drūta,
Lig slungščiu didumo.

689. N 1399 Papil. (40) Dv.

Koki čionai marti,
Koki ne martala!
Dvigurgla, trigurkla.
Vienan gurklaly kata su kačiukais,
Untran gurklaly pela su peliūkščeis,
O šian gurklaly gulbala dėjo ir pėrėjo.
Nusijimk, martala,
Arklių gūniū:
Mūsų brolio grįčiala nelašuota,
Marčios galvala nešašuota,
Ne mūsų brolaliu priderėjo.

690. N 1534 Papil. Dv.

Koki či marti,
Koki ne martala:
Striukabukaburna,
Agurko nosis,
Storalūpala, retadunta.
Par storas lūpalas
Kata pali vilko,
Par ratus duntėlius
Kyselālį sunke.

691. N 808 Birž. (75) Dv.

Koki či man marti, koki ne martela:
Striukabukaburne, agurko nosis,
Storalūpela, retadunte,
Par storūsias lūpelas kate peli vilko,
Par retuosiuos duntelius kyselėlis sunkes,
Vilko, vilko ir sukrimto.

692. N 348 Salam. (9) Dv.

Koki čionai marti,
Koki ba martala!
Čirylai mušti,
Ripkai ridinėti.
Su slungščiu drutumo,
Su piesta augštumo.

693. N 1253 Birž. Dv.

Koki či martela,
Koki ne martela!
Lig piestai drūta,
Lig slungščiu augšta,
Skerso milo sermėgėla
Pačiai mierai.

694. N 1002 Birž. (62) Dv.

Koki čia marti, koki martela
Lig slunkščiu aukštumo,
Lig piestai didumo,
Skerso milo sermėgėla

Digitized by Google

Pačioj mieroj.
Bučiuoti višteli nepasiekia;
Padėjo kraseli, —
Nei to tiek negali pasiekti.

695. N 1026 Birž. (63) Dv.

Koki či marti, koki ne martela:
Čirylai mušt, ripkai ridinėti,
Iš krūmų tetirvėlam varinėt!
Lig piestai drutumo,
Lig slunkščiu aukštumo,
Skerso milo sermėgėla pačioj mieroj.
Koki čia marti, koki ne martela:
Uprota, kuprota,
Išemiema kuprū, pripiliema pupų,
Pakabink žardi viršutinej kartej:
Kai vėjelis pūte, pupelas barška.
| 2 k.

696. N 1141 Birž. (73) Dv.

Eina martela par kluonū kluonelį,
Susitiko kalali karčiuotū, karčiuotū.
Martela kepurėli kilsterėjo,
Kalala vuodegėli viksterėjo:
Martelas pakarnumas!
Koki činai marti, koki ne martela:
Lig slungščiu drutumo,
Lig piestai augštumo,
Skerso milo sermėgėla
Pačiai mierai.

697. N 1214 Birž. (66) Dv.

Koki mūsų marti!
Koki ne martela!
Čirylai mušti, ripkai ridinėti,
Iš miško kurapkos varinėt.

698. N 1587 Kuprel. Dv.

Sokia: marti didala, didala, —
Sulig slungsčio didumo,
Sulig piestai drutumo;
Kiaulių liuobėjāla,
Grįčios šluovėjāla.

699. N 293 Papil. (60) Dv.

Koki čianoi marti,
Koki ne martala!
Lig slunksčiu didumo,
Lig piestai drutumo!
Skerso milo sermėgiāla pačioj mieroj.
Reike tau, broliukai, ne tokios žiurėti,
Reike tau, brolali, ne tokios žiurėti:
Dvari dvariškiālas, tėvėlio dukralas,
Močiulas dukralas užaugančios.
Joniukai broli, Joniukėli broli!
Kai tu pas tėvėlį, kai tu pas ponulį,
Dainuoj' rytū, dainuoj' vakarėlį.
Visi tavo takėlėi išdainuoti,
Visos tavo dienalas išraliuotos.
Užsėdis unt žirgėlio oida, aida,
Pakreipis kepurāli dainū dainuoj'.
Kai tu pas mergiali, kai tu pas blusnali,
Virku rytū, virku vakarėlį,
Visos tavo dienalas išvirkuotos,
Visi tavo takėlėi ašaruoti.

700. N 1359 Papil. Dv.

Koki čionai marti,
Koki ne martala:
Lig slungsčiu augštumo,
Lig piestai drutumo,
Skerso milo sermėgiāla
Pačioj mieroj.

Digitized by Google

701. N 1389 Papil. (40) Dv.

Koki mūsų marti,
Koki ne martala,
Lig slunksčiu didumāla,
Lig piestai drutumāla.
Skerso milo rudināla —
Pačioj mieroj.
Čirylai mušti,
Ripkai ridinėti:
Tai mūsų martala,
Tai mūsų martala!
Ripkai ridinėti,
Paukštalas iš krūmų
Varinėti.

702. N 311 Papil. (60) Dv.

Joniukai broli, Joniukėli broli,
Tatai tavo išrinktina,
Tatai tavo dabintina,
Visų, tar, mergėlių išlasāla.

703. N 1533 Papil. Dv.

Koki čia marti,
Koki ne martala:
Akialam pažvilusiom,
Lūpalam padribusiom,
Tai mūsų martala.

704. N 884 Birž. (70) Dv.

Aš tariau, martela,
Žiedus čiupinėjo,
A nežin, nežinėla,
Šašus lupinėjo.

705. N 287 Papil. (60) Dv.

Marti kūra pirtį su žvakelam,
Nėše undėnėlį su tauralam.
Suklastumai untų karpytų baržų,
Sudarumai marčių tarp pulko mošu!
Tai mokyta močios dukrala,
Įsakyta mielo tėvėlio!
Marti martuola eidama parpuola,
Pati pikta būdama mošelas koliojo,
O savo sesiulas giriavojo.

706. N 1147 Birž. (69) Dv.

Koki či marti,
Koki ne martela:
Ne mūsų brolaliu priderėjo.
Reike tau, martela,
Ne či žiurėti!
Reike tau, marteł,
Šili širšonėlių, traki voverėlių,
Iš miško tetirvėlių varinėti.

707. N 1001 Birž. (62) Dv.

Reike tau, martela,
Ne marčios' eiti,
Reike tau, martela,
Ne marčios' eiti:
Pirteli iškurinti,
Stačkūnų kaimo bobelas išvanoti.

708. S 470 Papil. (57) Dv.

1 Mūsų marti
Labai graiti:
Unt svirnelį
Kruopų raita[1]

2 Svirno durelas
Musteł muše,
Išeidama
Daužteł dauže.

3 Koki činai marti,
Koki ne martela,
Kai sėdžia — šnypščia,
Kai eina — birbia.

4 Dejuoja martela
Aimanuoja.

[1] jojo.

Digitized by Google

709. N 1404 Papil. (40) Dv.

Mūsų marti labai graiti:
Joja kruopų svirnan raita,
Unt prieklačio šokti šoko,
Svirno duris daužte dauže.

710. N 1543 Papil. Dv.

Koki čionai marti,
Koki ne martala:
Nemoka verpti,
Nei drobių austi,
Tiktai temoka
Karčiamoje gėrti:
Pragiāra žiedū,
Rūtų vainykū,
Pragiāra visas savo jaunas dienas;
Verkia rytų ir vakarėlį
Niabapriverkia jaunų dienėlių.

711. N 1145 Birž. (63) Dv.

Nemoka martela nei kaip lydėti:
Aukštyn žiūri, — akis varto,
Žemyn žiūri, — blusas kremta,
Koki či marti, koki ne martela!
Nusvilus skarytėla, pečius bekuriant,
Nuplyšus rudinėla, malkas benešant:
Žymu būta žydo mergelas.
Koki či marti, koki ne martela!
Pažviłi akelas, padribi kakelas:
Žymu būta marčiai berniuko.

712. N 1087 Birž. (63) Dv.

Koki či marti, koki ne martela!
Nuplyšus rudinėla malkas benešant,
Nusvilus skarytėla pečius bekuriant:
Žymu būta žydo mergelas.

713. N 1305 Birž. (63) Dv.

Gyreis, martela, labai bagota!
Par grįčeli ejei, —
Karnų galai vilkos,
Už stalalio sėdai, —
Rudinėla drisko:
Tai tavo, martela,
Visa mūdre.
Gyreis, martela, didį kraitį turi!
Maišely sukrauta,
Šikšnela užraukta:
Tai tavo, martela, bagotyste.

714. N 1148 Birž. (73) Dv.

Ar ne tujei, marteł, vakar gumbu sirgai?
Ir unt pečiaus ir po pečiu,
Unt suolo ir pasuoly,
Kaip dvaro kalala, nusiraitei?
Ar ne tujei, Aniute, kūmuos siūlijeis?
Siūlijei ožkū ir telyčiū,
Norėjei tėvelio išpustėti.

715. N 1435 Papil. Dv.

Gyras martala, — labai patogi,
Gyras martala, — labai bagota.
Pūsto gražumo, pūsto bagotumo.
Du turtai grybių, trėčias — šunagrybių,
Svirplalių druskināla pridžiovinta.
Bag ne tujei, martal,
Vokar gumbu sirgai?
Ir unt suolo ir pasuoly,
Kaip dvoro kalala, nusirungei.
Bag ne tujei martala vokar turguj buvai?
Turguj turgavojei,
Bliākas šinkavojei.
Bliākašinke martala.

Digitized by Google

716. N 1417 Papil. (40) Dv.

Gyreis, martala, labai bagota:
Nežinai, kad kuprota.
Išemiema kuprū.
Pripiliema pupų.
Pakabinka žardi
Viršutinen tarpan.
Kai vėjėlis pučia,
Pupos borška.
Išvežiema marčiū
Galu laukėlio:
Tagul krykščia
Šorkos varnalas,
Tagul juokias
Brolių sesiulas.

717. N 1038 Birž. (63) Dv.

Nešypsok, martel, nerodyk duntų,
Ne del tavi čirška gaidžio žarnos.

718. N 312 Papil. (60) Dv.

Prašau tav', martala,
Prašau tav' prabočyt,
Prašau prabočyk, kitam nesakyk!
Savo mergialam kiauragalvalam:
Kur jos ėjo noktį vogtų,
Noktį vogtų, paršų skerstų,
Ir kaimynų, kaimynėlių
Dveigių, treigių veršiukėlių,
Veršių pjautų.

719. N 1262 Birž. Dv.

Marčios nuometai
Vaduot vadavo,
Lylio lyliute.
Marti martela,
Medžiaširdela.

720. N 1281 Birž. Dv.

Marti martela, medžiaširdela!
Oi tūto, oi tūto!

721. N 1357 Papil. Dv.

Mas pasigiedam sanovas giesmas:
Kata vainikuota, šuva kepurātas,
Trečias gaidėlis — pintinuotas,
Ketvirta martala nuomatuota.
Koki činoi marti, koki ne martala
Aš tū tū martali pati padaryčiu:
Pavosėrio čėsėlį jaučius ganydama,
Šlynu šlynavočiu,
Moliu moliavočiu,
Kotino akelas įdėliočiu.

722. N 1142 Birž. (63) Dv.

Kam dera marčios galvela?
Giltinei puodyne.
Kam der' marčios akelas?
Giltinei stiklalei.
Kam der' marčios nosela?
Giltinei varunka.
Kam der' marčios duntelei?
Giltinei vargonai.
Kam der' marčios runkelas?
Giltinei grėblalis.
Kam der' marčios pilvelis?
Giltinei maišelis.
Kam der' marčios žarnelas?
Giltinei vadelas.
Kam der' marčios kojalas?
Giltinei kačergos.

723. N 886 Birž. (70) Dv.

Mart martela,
Mart rožela,
Kaip daržely rūtytėla, siuravo.
Už jauno bernelio kad tekau,
Didžiame vargely įpuolau.
Kai aš pasmočiuli,
Kai aš pas poniuli,
Rožela žydėjau,
Mėtela kvėpėjau,
Pro krūmus saulala žiūrėjo.

Digitized by Google

23. Apgieda svočią.

724. N 626 Vabaln. (13) Dv.

Tai mūsų svočia, tai mūsų svočiula!
Už visų gražesne, už visų meilesne,
Labai bagota, didžei turtinga:
Rygon važiuoja, sidabru šinkuoja.
Duok, Dieve, svočiulai ir vėl svočios' važiuoti,
Kitoj nedėlej unt mum atvažiuoti.

725. N 359 Kupišk. (8) Dv.

Graži mūsų svočiula:
Reikia tau neiti svočios',
Reikia tau, svočiula, kiaulalas ganyt,
Ne svočios' eit.

726. N 1358 Papil. Dv.

Reike tau ne svočiós' eiti,
Reike tau, čigonāla, ne svočiós eiti:
Kubilių kiaulalas paganyti,
Margiejie šunėlei palokyti.

727. S 415 Papil. (57) Dv.

Anos šalies svočia,
Anos šalalas
Sėdžia suolaly, kai akėčia,
Turi galveli, kai apuokū.
Anos šalies svočia,
Anos šalalas
Visa akstinuota,
Visa dagiliuota,
Aplinkui šluotražėleis
Apsodinta.

728. S 416 Papil. (57) Dv.

1 Mūsų šalies svočia,
Mūsų šalalas
Sėdžia suolaly, kai poniula,
Turi galveli, kaip aguonū.
2 Mūsų šalies svočia,
Mūsų šalalas
Visa žiponuota,
Visa guzikuota,
Aplinkui žemčiūgėleis
Apsodinta.

729. N 805 Birž. (75) Dv.

Mūsų šalies svočia, mūsų šalalas,
Visa auksinuota, visa sidabruota,
Aplink žemčiūgėleis apsodinta.
Anos šalies svočia, visa šluotražiuota,
Visa šluotražėleis apsodinta.

730. N 879 Birž. (70) Dv.

Anos šalies svočia,
Anos šalalas
Visa akstinuota,
Visa dagiliuota.
Aplinkui šluotražėleis
Apsodinta.
Mūsų šalies svočia,
Mūsų šalalas
Visa auksinuota,
Visa sidabruota,
Aplink žemčiūgėleis
Apsodinta.

731. N 996 Birž. (62) Dv.

Šitos šalies svočia,
Šitos šalalas
Sėdžia stalaly, kaip aguona.
Anos šalies svočia
Sėdžia šalałej, kaip akėčia,
Turi savo galveli, kaip puodyni:
Reike tau, svočiul, ne svočios' eiti!

Digitized by Google

732. N 205 Vabaln. (29) Dv.

Svočiula pumpurė,
Graži tavo kepurė:
Šilkų vilkų vilagai,
Sidabriniai guzikai.
Vakarėlis nebetoli,
Vainikėlis nemalonu
Unt sesutės galvelas.
Šit ateina svočiulytė,
Atsineša skarytėli:
Nujims vainikėlį.
Pamergėliai, išmanykit,
Svočiulyti paprašykit,
Kad do nenujimtu.
Svočia nieko neatboja,
Galionėlį atsegiojo:
Nujims vainikėlį.
Meskit, brolei, pinigėlius
Unt sesutės vainikėlio:
Ar neatvaduosit?
Kad ir metė pinigėlius
Unt sesutės vainikėlio, —
Ir neatvadavo.

733. N 477 Vabaln. (18) Dv.

Svočiula pumpure,
Graži tamstos kepure
Šilkų vilkų vilagų,
Sidabrinių guzikų.

734. N 1467 Kuprel. Dv.

Svočiula, pumpura,
Graži tavo kepura,
Vienų šilkų vilagų,
Sudabrinių guzikų.

735. N 839 Birž. (65) Dv.

Svočiula pumpure,
Graži tavo kepure:
Žyčyta, prašyta,
Šunelių lodyta.

736. N 947 Birž. Dv.

Koki če svočia, koki ne svočiula!
Šilkų vilkų vilagai,
Sidabrinei guzikai.
Svočiula pumpure,
Graži tavo kepure:
Šilkų vilkų vilagai,
Sidabrinei guzikai.

737. N 947a Birž. Dv.

Svočiula pumpure!
Koki tavo kepure:
Šunų skūrų vilagai,
Kačių pautų guzikai.

738. N 282 Papil. (60) Dv.

Ko, svočiula, ne savo,
Nuometėlėis ne savo?
Žyčiotais, prašytais, šunėlių lodytais.
Ko, svočiula, ne savo,
Undaroku ne savo?
Žyčiotu, prašytu, šunėlių lodytu ir t. t.
. . . čeverykos — kaptonas . . . ir t. t.

739. N 967 Birž. (76) Dv.

Svočiula pumpure!
Graži tavo kepure:
Šilkų vilagų,
Sudabrinių guzikų.
Ko svočiula dusavo?
Čipkelėlis ne savo:
Žyčyta prašyta,
Šunelių lodyta.

740. N 1260 Birž. Dv.

Svočiula pumpure,
Tavo graži kepure,
Pamergys nepakys:
Dieverėliu pasakys.

Digitized by Google

741. N 841 Birž. (65) Dv.

Nesėsk, svočiul, prie suolo-suolalio,
Nežiurėk, svočiul, aukštyn, retaduntėl?
Par retus duntelius kyselėlį sunke,
Par storas lūpelas kate peli vilko.

742. N 625 Vabaln. (18) Dv.

Koki čionai svočia, koki besvočiula:
Su piesta drutumo, su slunksčiu augštumo,
Skerso milo sermėgėla pačioj' čienioj'.
Prašei, svočiula, vanago nagelių
Nors šiai dienelai pasikasinėt,
Prašei, svočiula, meškeli kojelių
Nors šiai dienelai pasišliužinėti.
Duok, Dieve, svočiulai vėl svočios' eiti,
Tais pačeis rūbais, tais pačeis rūbais.

743. N 347 Salam. (9) Tr.

1 Tititi, tototo, koki čionai svočia!
2 Tititi, tototo, galva kai puodyna,
3 Tititi, tototo, nosis, kai varunka,
4 Tititi, tototo, okįs, kai berlinkos,
5 Tititi, tototo, duntis, kai vargonai,
6 Tititi, tototo, lūpos, kaip vyžos,
7 Tititi, tototo, kojos, kaip kačergos,
8 Tititi, tototo, runkos, kai grėblalei,
9 Tititi, tototo, pilvas, kai kėselis.

744. N 804 Birž. (75) Dv.

Anos šalies svočia
Dvigurkla, trigurkla:
Vienam gurklaly kate su kačiūkščeis,
Untram gurklaly pela su peliūkščeis,
Šiam trečiam gurklaly gulbela dėjo ir perėjo.

745. N 1586 Kuprel. Dv.

Žyčyjau svočiai aš palādos golvū
Šiai dienalai dienytālai pasipurinātų.
Žyčyjau svočiulai žvirblālio nagėlius
Šiai dienalai dienytālai pasigrėbinātų:
Žyčyjau svočiulai iš vonago akelas pasižvalgynātų.

746. N 1149 Birž. (63) Dv.

Beg ne tujai, svočiul,
Vakar kalėdojei:
Pas vienu kaiminkėli
Druskelas saujū,
Pas kitū kaiminkėli
Kruopų saujū,
Ir mano močiula
Lapų rišelį dovanojo.
Gyreis, svočiul,
Namų naminįke,
Darbų darbinįke,
Pati linus sėjei,
Nagais akėjei,
Unt pečių nešei,
Šarkos varnos peše,
Upelej merkei:
Upe netekėjo;
Unt pievos klojei:
Visi šunįs lojo;

Digitized by Google

Jaujałej džiovei:
Kate išgriove.
Tai tau, svočiul, didžiodarbe!

747. N 457 Vabaln. (37) Dv.

Prašom svočiuli pasišokinėti,
Su meškos kojełem pasilervinėti,
Su vilko vuodegėla pasišliaužinėti.
Ne svočia būti, ne svočios' eiti!
Šerike būti, kiaulalas liuobti.

748. S 419 Papil. (57) Dv.

Svočios mergyti
Kate papjove,
Jasiškių laukely
Pakavojo,
Baltaiseis
Akmenėleis
Apdėliojo.

749. S 417 Papil. (57) Dv.

Anos šalies svočia,
Anos šalalas,
Jei duos(i) piragėlio, —
Nesakysiu,
Jei neduosi piragėlio, —
Pasakysiu:
Svočios didis pilvas,
Gelažinis lunkas:
Kinkykit pečių,
Žabokit piestū:
Išvežiema
Svočios pilvelį,
Pavertiema
Galu laukelio.
Tegul krykščia,
Šarkos varnos,
Tegul juokias
Brolių seses.

750. N 786 Birž. (75) Dv.

Gerk, svočiula mylemoji,
Pašenavonej laikiamoji!
Neduok čerkelai jilgai stovėti,
Pradės čerkela runkoj žydėti.
Tegul žydžia rugei miežei,
Kalni kvietelei geltonuoja,
Svočios veidelei raudonuoja.

751. N 458 Vabaln. (37) Dv.

Prašom svočiuli pasišokinėti,
Su čeverykėlam pasičiužinėti,
Su šilkų spadnyčia pasišliaužinėti.
Duok, Dieve, svočiai pinkeis šešeis arti,
Ketvereis akėti,
Aruodi kaupelio nigdi nenusimti.

752. N 375 Kupišk. (8) Dv.

Dāku tau, svočiula,
Užu kviečių pirogū.

753. N 360 Kupišk. (8) Dv.

Dāku tau, svočiula,
Užu kviečių pirogū.
Reikia tau, svočiula,
Rygon važiuoti,
Kvietėlei šinkuoti.

754. N 368 Kupišk. (8) Dv.

Dāku, svočiula, užu kviečių pirogū.
Mūsų svočiula labai bagota:
Pilni gurbėlėi jautėlių baubia,
Pilni sodėlėi bitėlių siaudžia.

755. N 478 Vabaln. (18) Dv.

Dėku tau, svočiula,
Užu rugių duonū,
Kviečių piragėlį:
Dvejeis trejeis artum,
Ketvereis važiuotum!

Digitized by Google

756. S 418 Papil. (57) Dv.

Dėku tau, svočiula,
Užu rugių duonū,
Kviečių piragėlį;
Duok Diev' svočiulai
Dviem trim arti,
Šešeis akėti,
Aruodi kaupelio
Nenusimti,
Širmaiseis žirgeleis
Važinėti.

757. N 1542 Papil. Dv.

Dāku tav, svočiula,
Užu rugių duonū,
Kviečių piragėlį;
Dieve duok, ortum,
Šešeis žirgėleis važinātum,
Aruodi kaupėlio nenusimtum.

758. N 806 Birž. (75) Dv.

Dėku tau, svočia, užu rugių duonū,
Užu rugių duonū, kviečių piragėlį.
Dieve duok, svočiul, pinkeis, šešeis arti,
Širmaiseis žirgeleis važinėti,
Aruodi kaupelio nenusimti.
Dieve duok, svočia, su gaideliu arti,
Su vištela akėti,
A su žabalėla kumelėla važinėti.

759. N 1081 Birž. (63) Dv.

Dėku tau, svočiul,
Už rugių duonū,
Kviečių piragėlį.
Dieve, duok, svočiul,
Dviem trim arti,
Šešeis akėti,
Širmaiseis žirgeleis išakėt,
Aruodi kaupelio neprajimt.
Anos šalies svočia,
Anos šalalas,
Diev duok, svočiul,
Kiaulałem art',
Vištełem akėt',
Margaiseis šuneleis važinėt,
Aruodi kaupelio neturėt.

760. N 448 Eržv. (27)

Atvažiavo svočiutė
Su piragų skrynia,
Pasodino svočiutę
Už balto stalelio.
Svočiutė baltrankėlė,
Piragėlių kepėjėlė,
Svočiutė baltrankėlė,
Graži tavo kepurėlė,
Tilžės mieste pirkta,
Už rubežiaus siūta.

24. Apgieda piršlį.

761. S 374 Papil. (57) Dv.

1 Piršlys melagis,
Ilgaliežiuvis,
Kiaurakepuris.
Nupjauk liežiuvį,
Užklok kepuri.
2 Taigi tau, piršlali,
Visa mūdre, lylio.

762. N 297 Papil. (60) Dv.

Piršlys malogis,
Ilgaliežiuvis, kiaurakepuris!
Ištraukt liežiuvis —
Užklot kepura.
Tai tau, piršlali, visa mūdra.

Digitized by Google

763. N 792 Birž. (75) Dv.

Piršlys melagis, tūta, tūta!
Ilgaliežiuvis, „ „
Kiaurakepuris. „ „
Nupjauk liežiuvį „ „
Užklok kepuri. „ „

764. N 1008 Birž. (62) Dv.

Piršlys melagis, ilgaliežiuvis,
Kiaurakepuris:
Nupjauk liežiuvį,
Užklok kepuri.
Tai tau, piršlali, visa mūdre.
Dieverėli, dulbonėli,
Nekelk martelas unksti rytū,
Patsai atsikelk, eik malt.

765. N 1605 Kupišk. Dv.

Netropijei, piršlali, ne tavo martala.
Nesuaudžiau plonų drobėlių,
Nerašiau margų juostėlių,
Ir nedalysiu tavo svėtėliam šį rytėlį.

766. S 375 Papil. (57) Dv.

Tu, piršlali,
Rudaky, rudaky,
Bridai bałej,
Vijei kałi,
Norėjei kalalas
Pabučiuoti,
Kalalas kudlalas
Pabučiuoti.

767. S 376 Papil. (57) Dv.

Aš tariau, piršlaliui
Unt kaklalio skuska,
A nežin nežinėł:
Bobos tunktis.
Kur piršlys ejo,
Ti bobelas seke:
Ataduok, ataduok
Bobos tunktį.

768. N 64 Svedas. (5).

Piršlys šelma melagis,
Piršdamas gire vieteli:
Sake kalnuj rugelei,
Pakałnej kvietelei;
Sake prūdi žuvelas,
E paprudėj untelas;
Sake stoinej žirgelei,
E gurbeliuos jautelei.
Kai aš jauna nuejau,
Nieko gero neradau;
Radau kalnuj smilgelas,
E pakałnėj dirselas;
Radau prūdi varlalas,
E paprudėj krunkrelas;
Radau stainej ožkelius,
E gurbeliuos katelas.
Piršlys kart, piršlys kart!
Piršlys šelma melagis.

769. N 323 Kupišk. (7).

Šėlma piršlys malogis
Piršdamas gyra namėlius,
Sokia mūro namėlei,
Marmulinas duralas
Kad aš jauna nuvėjau,
Nieko gero neradau:
Nei tų mūro namėlių,
Nei mormuro durėlių;
Baltų pušų namėlei,
Ėglių lintų duralas.
Šėlma piršlys malogis,
Piršdams gyra laukėlius.
Sokia lygųs laukėlei,
Dobilinas pievalas.
Kai aš jauna nuvėjau,
Nieko gero neradau:
Akmanuotųs laukėlei
Ir kelmuotos pievalas.
Šėlma piršlys malogis
Piršdams gyra bernėlį:
Sokia geras bernėlis,
Razumnas jo ir tėvėlis.

Digitized by Google

O kai aš jauna nuvėjau,
Nieko gero neradau:
Balamutas bernėlis
Ir da durnėsnis tėvėlis.

770. N 589 Vabaln. (22).

Piršly melagi, ilgaliežiuvi,
Ilgaliežiuvi kiaurakepuri,
Piršly šelma melagiau,
Piršdamas gyrei vieteli.
Kai aš jauna nuvejau,
Nieko gero neradau:
Sake muro namelei,
Marmalines durelas;
Radau tvorų durelas,
Sugriuvusiuos namelius.

771. N 606 Vabaln. (24).

Piršlys šelmis melagis | 2 k.
Piršdams gyre vieteli: | 2 k.
Sake mūro namelei,
Zerkolinei lungelei.
Kai sesute nuvejei,
Nieko gero neradai:
Tvorinėlei namelei,
Užkumšyti lungelei.
Piršlys šelmis melagis
Piršdams gyre vieteli:
Sake prūdi žūselas,
Paprūdėlej' untelas.
Kai sesute nuejei ir t. t.
Prūdi maudos varnelas,
Paprūdėlej' — šarkelas.
Piršlys šelma melagis ir t. t.
Sake unt kalno kviečei,
Pakalnėlej' rugelei.
Kai sesute nuejei ir t. t.
Unt kalnelio smilgelas,
Pakalnėlaj' dirselas:
Vesim piršlalį karti.
Kad abrūsū marti duos,
Tai piršlalį išvaduos.

772. S 322 Papil. (57).

1 Piršlys šėlma melagis
Piršdams gyre bernelį;
Sake mūdrus, sake gudrus,
Sake labai rūpestingas.
2 Kai aš už jauno nuvejau,
Visū teisybi atradau:
Ne teip mūdrus, ne teip gudrus,
Ne teip labai rūpestingas.
3 Nuo pusrytėlių lig priešpietėlių,
Nuo priešpietėlių lig pusdienėlių
Guli, guli bernelis:
Jam nerūpi darbelis.
4 Piršlys šėlma melagis
Piršdams gyre namelius;
Sake grįčios, kai seklyčios,
Stogai dingti štingeleis.
5 Kai aš už jauno nuvejau,
Visū teisybi atradau:
Grįčios blogos, dunkčei slobnųs,
Gaspadorius bet tiktai.
6 Piršlys šėlma melagis
Piršdams gyre namelius;
Sake stiklai krištali,
Ir durelas suvarines[1].
7 Kai aš už jauno nuvejau,
Visū teisybi atradau:
Kumščiais kištųs lungelei,
Šiaudų pintos durelas.

773. N 1360 Papil.

Piršlys šėlma malgois
Piršdams gyra vietali:
Sokia: lygųs laukėlėi,
Sokia: augšti kalnėlėi,
Unt kalnėlio kvietėlėi,
Pakalnėlėj rugėlėi.

[1] suveriamos.

Digitized by Google

Maluoji, piršlali:
Tai nelygus laukėlėi,
Tai neaugšti kalnėlėi,
Unt kalnalio dagylei,
Pakalnālėj lakišei.

774. N 1391 Papil. (40).

Piršlys malogis,
Ilgaliežiuvis,
Labai malovo,
Teisybas nesoke.
Soke: muro stainalas,
Dubultovos duralas;
Soke: augštas svirnėlis;
Soke: gražus žirgėlis,
Ir razumnas bėrnėlis.
Neteisyba, malovo:
Prostas mūras — stainalas,
Blogas yra žirgėlis.
Neteisybi soke.
Piršly šėlma malogis,
Nusipjauk liežiuvį,
Usilopyk kepuri.
Jis teisybas nesoke.

775. N 751 Birž. (R).

Piršlys šėlmis melagius
Piršdams gyrė vieteli:
Sakė muro dvarelis,
Su krištalo stiklaleis.
Kad aš jauna nuvejau,
Nieko gero neradau:
Tvorų tvertas dvarelis,
Virkščiom kištas lungelis.
Piršlys šėlmis melagius
Piršdams gyrė vieteli.
Sakė prūdi žūselas,
O paprūdėj untelas.
Kad aš jauna nuvejau,
Nieko gerò neradau:
Radau prūdi nindrelas,
O paprūdėj maldelas.
Piršlys šėlmis melagius
Piršdams girė vieteli.
Sakė kalni rugelius,
O pakalnej kvietelius.
Kad aš jauna nuvejau,
Nieko gero neradau:
Radau kalni dirselas,
O pakalnej smilgelas.
Piršly šėlmi melagiau,
Aš tau duosiu dovanas: | 2 k.
Nuo eglalas stomenis,
Nuo pušelas papetis,
Nuo berželio runkoves,
Nuo karklalio kalnierių.

776. N 793 Birž. (75).

Piršlys šėlma melagis
Piršdams mergaitei melavo:
Sake kalni kvietelei,
Pakalnėlej rugelei.
Kai už jo nuvejau,
Nieko gero neradau:
Radau kalni dirselių,
Pakalnėlej smilgelių.
Piršlys šėlma melagis
Piršdams berneliu melavo:
Sake skrynioj rietimai,
Prieskrinkėly pinigai.
Nieko gero neradau:
Radau skrynioj riešučių,
Prieskrinkėly čeraslū.

777. N 849 Birž. (65).

Tasai piršlys, tas melagis,
Tas padare pirmū pradžiū,
Sake gudrus, sake mūdrus,
Sake labai rūpestingas.
Kai aš už jauno nuvejau,
Ir teisybi atradau:
Ne teip gudrus, ne teip mūdrus,
Ne teip labai rūpestingas.
Kai važiavau unt bažnyčiū,
Ir sušauke prie krotelių,

Digitized by Google

Daug knygelių vartydami:
Krint ašaros iš akelių.
Kaip pristojom prie krotelių,
Maino žiedus nuo runkelių.
Kaip tu būsi moteriške,
Reiks klausyti tau vyriškio.

778. N 887 Birž. (70).

Piršlys šėlma melagis
Piršdams gyre vieteli.
Kaip aš jauna nuvejau,
Nieko gero neradau.
Gyre, kad gera vietela,
Stiklines durelas;
Kaip aš jauna nuvejau,
Nieko gero neradau:
Šiaudines durelas.

779. N 920 Birž. (65).

Piršlys šėlma melagis
Piršdams gyre vieteli:
Sake gudrus, sake mūdrus,
Sake labai rūpestingas.
Sake grįčios, keip seklyčios,
Šaravotos lungenyčios.
Kai aš jauna nuvejau,
Ir teisybi atradau:
Nėra grįčių, nei seklyčių,
Šaravotų lungenyčių.
Sake kalni rugelei,
Pakalnej kvietelei.
Kai aš jauna nuvejau,
Ir teisybi atradau:
Nėra kalni rugelių,
Pakalnėlej kvietelių.

780. N 968 Birž. (76).

Piršlys šėlma melagis
Piršdams gyre bernelį.
Sake mundras, sake budrus,
Sake labai rūpestingas.
Kai aš už jauno nuvejau,
Visū teisybi atradau:
Ne taip mundras,
Ne taip budrus,
Ne taip labai rūpestingas:
Nuo dienos aušto lig pusrytėliu,
Nuo pusrytėlių lig priešpietėlių,
Nei jis pats dirba,
Nei kito rūpin,
Bil jis pats nusidrumščia.

781. N 1233 Birž.

Piršlys šėlma melagis
Piršdams gyre mergeli:
Sake stiklo durelas
Mūrinėla grįčela.
Kai nuvejau, atradau:
Žabinėla grįčela,
Tvorinėlas durelas.
Kai nuvejau, atradau,
Daugiau nieko neradau:
Žabinėla grįčela,
Tvorinėlas durelas.

25. Apgieda svotus.

782. N 405 Eržv. (27).

1 Svoteliai jaunieji, ko žiūrit žemyn?
Ar mūsų padlogas ar neišsluotas?
Ar žaliom šakelėm ar neišklotas?
2 Sveteliai jaunieji, ko žiūrit augštyn?
Ar mūsų palubės neiškloštytos?
Ar žaliom šakelėm neiškąišytos?
3 Sveteliai jaunieji, ko žiūrit į mus?

Digitized by Google

Ar mūsų panelės nevainikuotos?
Ar žalios rūtelės negarbinuotos?
Nevalna svoteliam į panas žiūrėt:
Nei rinktos, nei pirktos, nei jų vaduotos;
Tai valna svoteliams į pečių[1] žiūrėt:
Tai rinktas, tai pirktas, tai jų vaduotas.

783. N 1590 Kuprel. Dv.

Anos šalies svotas
Didžiu pošauktas,
Mažu pavadintas,
Aukštyn žiūri,
Akelas varto;
Žemyn žiūri
Lūpalas krumto:
Visas tavo, svotėli, didžiovimas.

784. S 413 Papil. (57) Dv.

Svotelio kumelėla
Devyneis sieksneis:
Vienu galu joja,
Untrū vilkai pjove,
Nei patsai svotelis
Nežinojo,
Kaip vilkelis kumelėli
Suživojo.
(Var: N 283, 1509.)

785. N 999 Birž. (62) Dv.

Svotelio kumelėla
Devynių sieksnių:
Svotelis jojo,
Kad vilkas kumelėli suživojo.

[1] Arba: į stalą.

786. N 1153 Birž. (63) Dv.

Gyreis, svoteli, gerū žirgū turi:
Stulpu pastatytas,
Virkščeis aptaisytas,
Jojamas birbia,
Palaistas šnirpščia:
Dejuoja svotelis, aimanuoja.
Svotelio kumelėla devynių sieksnių:
Vienu galu joja,
Untrū vilkai piove,
Nei patsai svotelis nežinojo,
Kai vilkas kumelėli suživojo.

787. S 410 Papil. (57) Dv.

N ešypso svotelis,
Nerodo duntų:
Ne del tavi čirškia
Gaidžio žarnos. } 2 k.

788. N 1537 Papil. Dv.

Nešypsok, svotėli,
Nerodyk duntų:
Ne dėl taves čirškia
Gaidžio žornos.

789. N 604 Vabaln. (34) Dv.

Šiū nedėliū, par nedėliū mes svotelių laukem,
Kū iškepi, kū išviri, pačios nesuvalgem.
Svotelių kešene trijų rietimų,
Pareina duonos trijų kepimų.

790. S 400 Papil. (57) Dv.

Šiū nedėliū par nedėliū
Aš svotelių laukiau,
Išviriau košes
Tirylių miltų:
Tiryliuok, svoteli,
Užu vartų, lylio. } 2 k.

Digitized by Google

791. S 411 Papil. (57) Dv.,

1 Aš tū, tū svotelį,
Pažinau regėjau
2 Pabaly kalaŧi
Karinčiū,
3 Smardony žarnelas
Raišinčiū.
4 Žarnela nutrūko,
Svotas isigundo.
5 Bėgk, bėgk, svoteli,
Nindrinuosa,
Kišk savo galveŧi
Mairinuosa.[1]

792. N 1144 Birž. (63) Dv.

Šiū nedel, par nedel aš svotelių laukiu,
Kū išviriau, kū iškepiau, pati nesuvalgiau.
Dvi žvyni kuprotu, du kurmiu kuprotu,
Katinėlį nabagėlį, šečkavones kopūstėleis išdevojau,
Vis savo svoteliam gatavojau.
Aš tū, tū svotelį,
Pažinau, regėjau,
Pabaly kalaŧi karinčiū,
Smardonys žarnelas raišunčiū:
Žarnela nutrūko,
Svotas nusigundo:
Bėgk, bėgk, svoteli, nindrinuosa,
Kišk savo galveŧi maurinuosa!
Nešypsok, svotelis,
Nerodyk duntų:
Ne del tavi čirška gaidžio žarnos.
Aš pažinau svotelius vidur pulkelio:
Svoteliam, kaip šuneliam,
Par kaklalį marga.
Gerbiau, svoteliu unt kaklalio skuska,
O nežin, nežinėŧ, — bobos tunktis.
Kur svotelis ejo, ti bobela seke:
Ataduok, svoteli, mano tunktį.
Gerbiau, svoteliu raudona juosta,
A nežin, nežinėŧ, — plikas pilvas.
Gerbiau, svotelis juostū juosinėja,
O nežin, nežinėŧ, — šašus lupa.

[1] maurinuosa.

793. N 1222 Birž. Dv.

Anos šalies svotas tatoris,
Pamelže kumeŧėŧi par tvorū,
Sukoše pienelį karmone,
Pakabino karmonū
Pačiam aukštam kardi.
Karmonas nutrūko,
Svotas nusigundo:
Bėgk, bėgk, svoteli, nindrinuosa,
Kišk savo galveŧi nindrinuosa!
Lylio, y.

794. S 412 Papil. (57) Dv.

1 Susedi svotelei
Retai po vienū,
2 Iškiši kojelas
Kiaurai par sienū.
3 Tegul krykščia
Šarkos, varnos,
4 Tegul juokias
Brolių seses.

795. N 427 Vabaln. (16) Dv.

O kaip dabar sėdžia
Iš numero pirmo:
Jis vardu Petriukas,
Viršugalviu širmu.
O tu pasenai, morcavai,
Del saves panelas negavai,
Kad kunda kūsnelį,

Digitized by Google

Lygiai kaip vištelį.
Oi jųs, svotai, pamaži,
Kad nereiktu trint šluotražiu.

796. S 433 Papil. (57) Dv.

1 Nevalgis svotelis
Devynias dienas,
Ši dešimtū
Nedėlėli.
2 Prašau tav, svoteli,
Prašau, pasivalgyk:
Prašau tav. čigonėli,
Prašau, pasivalgyk,
3 Pas mūsų sesiuli
Atsivilkis. } 2 k.

797. N 1353 Papil. Dv.

Svotėlėi, surinkti iš viso pasaulio,
Sėdžia užu stolo visi pasišiauši.
Visi sušniuri, apduri,
Net ir mūm negražu, kai žiūri:
Kundo kūsnėlį, lygei kaip paršėlį;
Kad kas jiem uždātu, —
Prarytu ir tėliū.
Tokia svotėlių gerklala,
Lygei kaip ir mėlničios kašela.

798. N 1000 Birž. (76) Dv.

Ėsk, ryk, svoteli, ir aš padėsiu;
Kešenej nedėk, namolio nenešk.
Svotelio kešenėla devynių rietimų;
Ne kū patsai valgo,
Kū kešenej deda.

799. S 392 Papil. (57) Dv.

Mūsų Mariute,
Mūsų sesiula
Vakar dare alų,
Šindiei kitū.
Vakar muše jaučiū,
Šindiei kitū.
Kurie biesai
Pasake, pasake:
Visi svotai
Sulake, sulake,
Ir alalį sugėre, sugėre
Ir mėseli suėde, suėde.

800. N 277 Papil. (60) Dv.

Vokar dariau olų, šindiei kitū,
Vokar mušiau jaučiū, šindiei kitū.
Kurie kotai pasokia, pasokia,
Visi svotai sulakia, sulakia,
Visū māsū suvāda, suvāda,
Ir alutį sugiāra, sugiāra.
Už olų mielas susipyla,
Ažuntin kaulalius susidėjo.

801. S 424 Papil. (57) Dv.

Anos šalies svotas,
Anos šalalas
Rieke rieki,
Kai kamuntū,
Kundo kūsnį
Kai kačiūkštį.

802. S 406 Papil. (57) Dv.

Svotelis aukštas,
Už kepures šaukštas,
Starbłėj kopūstai,
Kešenėj duona:
Zapaslyvas svotelis,
Zapaslyvas. } 2 k.

803. N 1508 Papil. Dv.

Svotėlis aukštas,
Už kepuras šaukštas,
Starblaj kopūstai,
Ažunty duona:
Zapaslyvas svotėlis,
Zapaslyvas!

Digitized by Google

804. S 432 Papil. (57) Dv.

1 Atjok, svotai,
Vasarū, vasarū, —
2 Aš pamušiu
Mašalū, mašalū.
3 Atjok, svotai,
Rudenį, rudenį, —
4 Aš pamušiu
Kumelį, kumelį.
5 Tatai gardi
Jukela, jukela,
6 Tai smakauni
Mėsela, mėsela.

805. N 63 Svedas. (5) Dv.

Skalsu tamstoms, svotelei,
Dievuli, paskalsink.
Prašom valgyt, svotelei,
Ir mes padėsma,
Kačergos galaliu
Ir mes pastumėsma.
Viresnis svotelis,
Visų vyriausis, visų bagočiausis,
Labai bagotas, kaip šuva kudlotas.
Rykit, rykit, svotelei, ir mes padėsma,
Kur kiaulas gulėjo, patalū paklosma.
Par mūsų sesiuli rugiene duonela,
Kiauliena mėsela.
Par jūsų broliukū pelane duonela,
Arkliena mėsela.
Prašom, svotelei, prašom atvažiuoti,
Pas mūsų sesiuli prašom prislunkyti.
Atvažiuosta pavasarį, —
Papjausma šikšnosparnį.
Atvažiuosta rudenį, —
Papjausma kumelį:
Tai visa sudėsma
Svečius pamylėsma.

806. N 354 Kupišk. (8) Dv.

Svotų didelas kešianas:
Ne kiek suvolgo, kiek kešianan dada.

807. N 361 Kupišk. (8) Dv.

Rykit, rykit, svotėlei,
Ir aš padėsiu,
Pagaikščio galu pastumėsiu.
Ne kiek suāda, kiek kešianan dada.
Reikia jūm, svotėlei,
Ne svotijon eiti:
Reikia jūm, svotėlei,
Kiaulas paganyt.

808. N 208 Vabaln. (29) Dv.

Rykit, rykit, svoteliai, ir aš padėsiu,
Pagaikščio galaliu aš pastumėsiu.

809. S 402 Papil. (57) Dv.

Ėsk, ryk, svoteli,
Ir aš padėsiu,
Pagaikščio galaliu
Pastumėsiu,
Kačergos galaliu
Atatrauksiu.
(Var: N 1155.)

810. N 1257 Birž. Dv.

Ėsk, ryk, svoteli, ir aš padėsiu:
Pagaikščio galaliu pastumėsiu.
Svotelio kešene
Trijų rietimų:
Pareina duonytes
Pinkių kepimų.
Kešenej nedėkit:
Kešeni kratysim,
Sarmatū darysim.

Digitized by Google

811. N 627 Vabaln. (13) Dv.

Rykit, rykit, svotelei, ir aš padėsiu,
Kačergos galaliu pastumėsiu.
Suvėde, suvėde svotelei
Kiaulaĺi šeriuotū, žūseli plūksnuotū.
Ne kiek jie valgo, kiek kešenen deda.
Jūsų kešenes trijų rietimų:
Pareina duonos septinių kepimų.
Kokie čia svotai, kokie be svotelei!
Storalūpei, retadunčei.
Par storas lūpas kate peli vilko,
Par retus duntis kyselį sunke.
Jųs, svotelei, rylalei,
Jūsų pilvai didelei:
Anei šiam, anei tam,
Kaip tik kraut pašaram,
Jųs, svotelei, rylalei,
Jūsų nosįs didelas:
Anei šiam, anei tam,
Kaip tik krėst kaminam.
Aš mislijau, pamislijau
Svotelius myłėti:
Papjoviau gaidį, sudėjau dešrų,
Pakabinau žardi viršutinėj' kartėj',
Ir čiaužte čiauže, ir šliaužte šliauže,
Pakol priejo unt gaidžio dešrū.

812. S 206 Papil. (57) Tr.

1 Lioi, lylio ratilio.
Nevalgis svotelis
Devynias dienas.
2 Lioi, lylio ratilio.
Prašau tav', svotel',
Prašau pasivalgyk,
3 Lioi ir t. t.
Pas mūsų sesiuli,
Lioi, atsivilkis.
4 Lioi ir t. t.
Prašau pasivalgyk,
Kešenej nedėk!
5 Lioi ir t. t.
Svotelio kešenėla
Devynių rietimų.
6 Lioi ir t. t.
Ne kū svotas valgo,
Kū kešenej deda,
7 Lioi ir t. t.
Kešenej deda,
Namuolio neša,
8 Lioi ir t. t.
Namuolio neša,
Pačiulai duoda.
9 Lioi ir t. t.
Pati drugiu serga,
Vaikai badu miršta.
10 Lioi ir t. t.
Suvalge svotelis
Šeriuotū kiauli.
11 Lioi ir t. t.
Nevalgo svotelis
Kiaulienos mėsos,
12 Lioi ir t. t.
Isigeidis svotelis,
Lylio, kumelienos.
13 Lioi ir i. t.
Ratiłėl ratilio,
Ratiłėl ratilio.

813. N 814 Birž. (75) Dv.

Ėsk, ryk, svoteli, ir aš padėsiu,
Kečergos galaliu pastumėsiu.
Svotelio kešene devynių rietimų:
Ne kū patsai valgo, kū kešenej deda.
Kešenej deda, pačiulai neša,
Pati drugiu serga, vaikai badu miršta.
Kešenej kaulai, starbłėj kopūstai.

Digitized by Google

814. N 1143 Birž. (63) Dv.

Prašau tavi, svotel,
Prašau pasivalgyt,
Kešenej nedėk,
Namolio nenešk:
Vaikai badu miršta,
Pati drugiu serga.
Suvėde svotelis kiaulali šeriuotū:
Prašau tav', svotel,
Nedėk kešenej,
Sutaukuos' kešeni.
Kaip tavo vaikelei valgys,
Badu mirdami,
Išalki badu.
Kaip aš juos penėš,
Kešenej nedėjis:
Jie ir našlaitėlei,
Jie ir varguolėlei,
Nėra motynėlas,
O nei tetušėlio.

815. N 1157 Birž. (69) Dv.

Prašau tav', svotel, prašau pasivalgyt,
Prašau pasivalgyt, kešenej nedėt.
Kešenej nedėk, namolio nenešk.
Pati drugiu serga, pati badu miršta.
Beg ne tujei, svotel, pačiuli palikai,
Kelnių masčia užurišis,
Užu pečiaus užukišis.

816. S 403 Papil. (57) Dv.

Suvalge svotelei
Šeriuotū kiauli,
Suvalge čigonėlei
Šeriuotū kiauli
Ir žūsinėlį
Akstinuotū. } 2 k.

817. S 404 Papil. (57) Dv.

Nevalgo svotelis
Kiaulienos mėsos, } 2 k.
Isigeidis kumelienos,
Kumelienos. } 2 k.

818. N 280 Papil. (60) Dv.

Anos šalias svotai, anos šalalas
Tai daug suvolgo, tai daug suragauna,
Kiauli šeriuotū, žūsi plūksnuotū,
Dveigi, treigi kumaleiti.
Mūsų šalias svotai, mūsų šalalas
Mažai suvolgo, mažai suragauna,
Pieno paviršėlį, madaus saldumėlį,
Mažųjų paršiukėlių kojytālas.

819. N 1480 Papil. Dv.

Anos šalias svotai
Visi varijotai:
Suāda koti, katāli plaukuotū,
Suāda šuni, šunėlį plaukuotū.
Anos šalias svotai
Visi varijotai:
Užu savo pilvo
Kojų neregėjo.
Svočiula didela,
Jai pumpure[1] didela.
Nesėsk, svočiula, prie sienos[2],
Dukurnių bernėlei gudreivos:
Grįžš grūštėliu, kals kaltėliu,
Trauks tavo silali par sienū.
Bene tujei, svočiula,
Vokar buvai turguj?
Turguj turgavojei,
Kruopas šinkavojei
Ir mono močiulai
Sumti davei.

[1] arba: kepure.
[2] arba: ant suolo.

Digitized by Google

820. N 878 Birž. (70) Dv.

Anos šalies svotai
Visi varjotai:
Suėde kiaulałi,
Kiaulałi šeriuotū,
Žūseli plūksnuotū.
Mūsų šalalas svotai
Visi galionuoti,
Visi sidabruoti,
Aplink žemčiūgėleis
Apsodinti.

821. N 1154 Birž. (69) Dv.

Nevalgis svotelis devynias dienas,
Šiū dešimtū atsivalgei:
Suvalge svotelis paršiukū šeriuotū
Ir žūsytėli akstinuotū;
Nevalgo svotelis kiaulienos mėsos,
Isigeidis kumelienos.

822. N 352 Kupišk. (8) Dv.

Kokie čia svotai,
Kokie čia svotėlei!
Reikia tokiem svotėliam
Eit kiaulių ganytų.

823. N 279 Papil. (60) Dv.

Gyreis, svotėli, labai patogus,
Gyreis, čigonėli, labai patogus!
Koks patogumas, koks bagražumas:
Du tarpai ūsų, barzdos vėžimas,
Prašau tav, svotėli, namolia, lylia.
Gyreis, svotėli, labai patogus,
Gyreis, čigonėli, labai patogus!
Koks patogumas, koks bagražumas:
Storalūpėlis, rataduntėlis.
Unt storų lūpų dobiłālei dygo,
Tarp ratų duntų karklalėi augo.
Ciuk-ciuk, kiaulala, dobiłālių ėsti,
Ciba-riba, ožkiala, karklų griaužti,
Pargydami piemenėlėi rykščių laužtų.

824. N 1483 Papil. Dv.

Koksai čionai svotas,
Koksai nia svotėlis!
Storalūpis, rataduntis.
Par storas lūpalas
Kata pałi vilko.
Par ratus duntelius
Kyselālį sunke.

825. N 1481 Papil. Dv.

Koksai čionai svotas,
Koksai ne svotėlis!
Kuprotas.
Išjamiemuo kuprū,
Pripiliemuo pupų.
Kai vėjėlis pūta, —
Pupos borška.
(Var: N 1588.)

826. N 349 Salam. (9) Dv.

Ejo svotėlei
Šiaudynan gultų,
Susitiko kalytāłi,
Mislij', — panytāla.
Kalytāla vuodegiāla
Svikstėrėjo,
O svotėlei kepurāłi
Kilsterėjo.

827. N 1381 Papil. (52) Dv.

Sodinčiu svotėlį
Pačioj vyresnybaj:
Unt kalalas vuodegiālas viršūnālas.

Digitized by Google

Kalala vuodegiāli
Vykstėrėjo,
Svotėlis kepurāli
Kilstėrėjo.
Tai durnumo, svotėlio
Pakarnumo!

828. N 783 Birž. (75) Dv.

Svotas kali balnojo, balnojo,
Balnodamas raudojo:
Nešk, kalytėl, tiesei galvū,
Netrunkyk svotui kaulų.

829. N 812 Birž. (75) Dv.

Eina svotas par kluonū,
Sutink kali karčiuotū.
Kalyte vuodegėli vilksterėjo,
Svotas kepuryti kilsterėjo.

830. N 840 Birž. (65) Dv.

Kokie mūsų svotai,
Kokie mūsų svotelei:
Plačiakakčei, ilganagei.

831. S 409 Papil. (57) Dv.

Delko tau, svoteli,
Ūselei nedygo?
Delko tau, čigonėli,
Ūselei nedygo?
Dygo, dygo,
Ir nususo. } 2 k.

832. N 353 Kupišk. (8) Dv.

Mas nemotam tokių svotėlių:
Svotėlių pilvai dideli,
Nemožna penėti.

833. N 278 Papil. (60) Dv.

Mažumai svoto, didumai pilvo!
Už pilvo kojėlių neregėjau.
Kinkykit kiauli, balnokit pėčių: } 2 k.
Išvežiema svoto pilvėlį
Pavertiema galu laukėlio,
Tagul krykščia šorkos, varnalas,
Tesijuokia brolių sesuvas.

834. N 807 Birž. (75) Dv.

Svoto didis pilvas, gelažinis lunkas,
Išjemiemuo pilvelį, išvežiemuo laukely:
Tegul krunkia šarkos, varnelas,
Tegul juokias brolių sesiulas.

835. N 1022 Birž. (63) Dv.

Svoto didis pilvas,
Gelažineis lunkais.
Išvežiemi svoto pilvelį,
Pavertiemi galu laukelio:
Tegul krykščia šarkos, varnos,
Tegul loja visi šunįs.
Kinkykit kiauli, žabokit pečių:
Išvežiemi svoto pilvelį,
Pavertiemi galu laukelio.
Aš tariau, svotelis raudona juosta,
O nežin, nežinėl, pliku pilvu.
Aš tariau, svoteliu unt skaros skuska,
O nežin, nežinėl, bobos tunktis.
Kur svotelis ejo
Ti bobela seke:
Ataduok, svoteli, mano tunktį.
As tariau, svotelis žirgu savuojuo,
O nežin, nežinėl, bobos varpste:
Kur svotelis jojo,
Ti bobela seke:
Ataduok, svoteli, mano varpsti.
Reike tau, dievėrėl ne dieveriuos eiti,
Klausučių kiaulalas paganyt,
Rudiejie šunelei palakyt.

Digitized by Google

836. N 605 Vabaln. (34) Dv.

Kam vertas, kam vertas
Svoto pilvas, kam vertas?
Giltinei, giltinei,
Bus giltinei keselis.
Kam verta, kam verta,
Svoto galva kam verta?
Giltinei, giltinei,
Bus giltinei kamuolys.
Kam verčios, kam verčios,
Svoto kojos kam verčios?
Giltinei, giltinei,
Bus giltinei kačergos.
Kam verčios, kam verčios,
Svoto runkos kam verčios?
Giltinei, giltinei,
Bus giltinei grėblalis.
Kam vertas, kam vertas,
Visas svotas kam vertas?
Tai giltinei, tai giltinei,
Bus giltinei avilys.
Par svoto lūpas kate peli vilko,
Par svoto duntis kyselį sunke:
Storalūpis, agurkonosis.

837. N 689 Vabaln. (28) Dv.

1 Kam dera, kam nedera,
Svoto galva kam dera?
Giltinei, giltinei,
Bus giltinei puodyne.
2 Kam dera, kam nedera,
Svoto akįs kam dera?
Giltinei, giltinei,
Bus giltinei guzikai.
3 Kam dera, kam nedera,
Svoto ausįs kam dera?
Giltinei, giltinei,
Bus giltinei ratelei.
4 Kam dera, kam nedera,
Svoto runkos kam dera?
Giltinei, giltinei,
Bus giltinei grėblalei.
5 Kam dera, kam nedera,
Svoto kojos kam dera?
Giltinei, giltinei,
Bus giltinei kačergos.

838. N 428 Vabaln. (16).

Mūsų vaikai vakar dienū
Rado kieme nosį vienū,
Nežinojo keno yra
Mete atgal į purvynū.
Vienas svotas aimanavo,
Kad be nosies atkeliavo:
Veže daktarū ir kitū,
Kad jam nosį prilipdytu;
Negalėjo prilipdyti:
Reiks be nosies tau gyvinti.
Viena kumelėla bėra,
Ir tai vuodegos nebėra,
Vieni ratus savim traukia,
Kiti rėkia, kad — palaukit.

839. N 1585 Kuprel.

Svotėli, ridulio,
Tavo akelas didalas:
O nei šiam, o nei tam,
Tik išsiūt guzikam.
Svotėli, ridulio,
Jūm liežiuvis didėlis:
O nei šiam, o nei tam,
Tik padirbt lopatom.
Svotėli, ridulio,
Tau duntėlei didėli:
O nei šiam, o nei tam,
Tik padirbt grėbliam.
Svotėli, ridulio,
Tau pilvalis didelis:
O nei šiam, o nei tam,
Tik supilti putrom.
Svotėli, ridulio,
Tau kuprala didala:
O nei šiam, o nei tam,
Tik sukišt pašaram.

Digitized by Google

Svotėli, ridulio,
Tau kojalas didalas:
O nei šiam, o nei tam,
Ištaškyti valkóm.
Svotėli, ridulio,
Tau nosalas didalas:
O nei šiam, o nei tam,
Pakabint pavalkam.
Svotėli, ridulio,
Tau runkelas didalas:
O nei šiam, o nei tam,
Tik pidirbt kačiargom.

840. S 405 Papil. (57) Dv.

Kokie činai svotai,
Kokie nesvotelei!
Linkiški rūbai,
Kiauliški zūbai,
Ir patįs svotelei
Teliazūbiai.

841. N 1018 Birž. (62) Dv.

Kaip gražus svotelis:
Už kepures kvietkelis.

842. N 1510 Papil. Dv.

Ko svotėlis dusovo?
Kepurāla nia sovo:
Žyčyta, prašyta,
Šunėleis lodyta.

843. N 1183 Birž. (64) Dv.

Koksai činai svotas,
Koksai či ne svotelis!
Skerso milo sermegėla
Pačia miera.
Aš mislijau svoteliu
Už kepures kvietkas?
A nežin, nežinėla: kates koja.
Kur svotelis ejo,
Katela seke:
Ataduok, svotel, mano kojū.

844. N 1535 Papil. Dv.

Aš tariau, svotėli,
Vokar važinėjei,
O nežin, nežināla:
Kėleis klupinėjei.
Aš tariau svotėliu
Raudona juosta,
O nežin, nežināla:
Tėliuko žornos.

845. N 813 Birž. (75) Dv.

Aš tariau svotelį
Žiedus maustinėjant,
A nežin, nežinėl:
Šašus lupinėjant.
Šašalupi svoteli,
Šašalupi svoteli.

846. N 1482 Papil. Dv.

Bene tujei, svotėli,
Juostū juosinėjei,
O nežin nežinojau:
Šašus lupinėjo.

847. N 276 Papil. (60) Dv.

Gyniau, ariau dirvonuosi,
Plukiau pėčių lydimuosi.
Ulioj svotėlėi kablianosei:
Vėžkit savo martali atgalios.

848. N 890 Birž. Dv.

Anos šalies svotas, anos šalalas,
Juodas špėtnas, kaip čigonas.
Nedaug težlugsi dviem katiłėleis,
Nedaug valėsi dviem kultuvėlam,
Nedaug kočiosi dviem kočėłėleis.
Nugarėli iškočiosi.

Digitized by Google

849. N 588 Vabaln. (22) Dv.

Svotelis aukštas, už kepures šaukštas,
Sterbłej' — kopūstų, kešenej — kruopų:
Zapaslyvas svotelis, nepaščyvas.
Nešypsok, svoteli, nerodyk duntų:
Ne 'del tav' čirškia gaidžio žarnos.
Butu gražus svotelis, but patogus,
Tik iš vieno žundo du kamuntai.

850. N 476 Vabaln. (18)

Buvo svotai Vabalnįkų,
Mokėjo dainuoti,
Valge mėsū su kopūstais,
Jiem ūsai taukuoti.
Jųs, svotelei rydulei,
Dyki tamstų vidurei:
Prašom kaikū primanyt,
Vidurėlius prikumšyt.
Aš žinau, aš žinau
Kū svotelei valgo:
Žūsytėli keptū
Sviesteliu apteptū.
Aš žinau, aš žinau,
Kur svotelei guli:
Par kanapes takelis,
Kiaulių kūtej' patałėlis:
Ti svotelei guli.

851. N 456 Vabaln. (37). Dv.

Svotelei rydelei,
Jūsų pilvai dideli.
Suvėde svotas žūseli su plūksnom.
Po svoto pilvū žūsela kirksėjo,
Po svotelio pilvelį žūsela kirksėjo.
Unt storų lūpų kate peli vilko,
Par retus dunčius kyselį sunkė,
Unt svotelio lūpelių avižėlas augo.
Ziti ziti, žūselas, avižėlių łesti!
Tarp svotelio duntelių
Karklalei žydėjo:
Ziti ziti, žūselas, avižėlių łesti,
Cibi cubi, oželei, karklalių griaužti.

852. N 688 Vabaln. (28) Dv.

Kokie čia svotai,
Kokie be svotelei!
Su slunkščiu didumo,
Su piesta drūtumo.
Kokie čia svotai,
Kokie be svotelei!
Storalūpei, retadunčei.
Par storas lūpas kate peli vilko,
Par retus duntis kyselėlį sunke.

853. N 516 Vabaln. Dv.

Sveiki gyvi, svotelei, vakarykšti,
O kur buvot, svotelei, uždaryti?
Ar žūsinyčioj', ar vilkinyčioj,
Ar kiaulių migely uždaryti?
Ejo, ejo svotelei šiaudynėlan gulti,
Sutiko kalytėli kluonu atbėgunčiū.
Kalytėla vuodegėli viksterėjo,
Tuoj' svotelei kepurėlas kilsterėjo:
Misle, kad panyte, o čia — kalyte:
Norėjo kalytėlas pabučiuoti,
Brido bali, vijo kali,
Norėjo kalytėlas pabučiuoti.
Ateina svotelis atkupečiuoja,
Kaip viksvų vežimas atvažiuoja.
Švikš svotelis, švikš pabezdėjo,
Ir visai kumpanijai pasmirdėjo.

Digitized by Google

854. S 401 Papil. (57) Dv.

1 Labas vakars, svotelei,
Vakarykščiu, vakarykščiu.
2 A kur buvot, svotelei,
Uždarytųs, uždarytųs?
3 Ar kiaulių kutełej,
Šunų guoly, šunų guoly.

855. N 275 Papil. (60) Dv.

Lobas rytas, svotėlėi!
Kur buvot, svotėlėi, uždaryti?
Ar kiaulių kutalaj, šunų guoly?
Šiū nedėl par nedėl aš svotėlių laukiau,
Kū išvirus, kū iškepus,
Viena nesuvolgiau:
Kiauli šeriuotū, žūsi plūksnuotū,
Dveigi, treigi kumalaiti.

856. S 414 Papil. (57) Tr.

1 Eisim, svotai, girįoj, | 2 k.
2 Šausim, svotai, briedį. | 2 k.
3 A kam duosim skūrū? | 2 k.
4 Duosim svotu skūrū: | 2 k.
5 Tegul skūrinėja. | 2 k.
6 A kam duosim galvū? | 2 k.
7 Petru duosim galvū: | 2 k.
8 Tegul galvinėja. | 2 k.
9 A kam duosim šliužū? | 2 k.
10 Duos' Mikalui šliužū: | 2 k.
11 Tegul šliužinėja. | 2 k.
. . . kojas — pilvū — ragus — ausis — liežiuvį.

857. N 1377 Papil. Tr.

Eisim, brolei, girion,
Šausim, brolei, briedį.
O kam duosim golvū?
Jaunam duosim golvū:
Tagul galvinėja.
O kam duosim pilvū?
Petrui duosim pilvū:
Tagul pilvinėja.
O kam duosim kojas?
Jurgiu duosim kojas:
Tagul vaikštinėja.
O kam duosim skūrū?
O kam duosim skūrū?
Ponu duosim skūrū:
Tagul vazlinėja.

858. N 1317 Birž. (63) Tr.

1 Eisim, brolei, girioj
Ir šausim, brolei, briedį.
A kam duosim galvū?
Marčiai duosim galvū,
Tegul galvinėja.
2 Eisim, brolei, girioj
Ir šausim, brolei, briedį.
A kam duosim pilvū?
Pamergėliam pilvū,
Tegul pilvinėja.
3 Eisim, brolei, girioj
Ir šausim, brolei, briedį.
A kam duosim žarnas?
Svočei duosim žarnas,
Tegul žarninėja.
4 Eisim, brolei, girioj
Ir šausim, brolei, briedį.
A kam duosim kojas?
Svotam duosim kojas,
Tegul bėginėja.
5 Eisim, brolei, girioj
Ir šausim, brolei, briedį.
A kam duosim skūrū?
Tam jaunajam skūrū,
Tegul skūrinėja.

859. N 1544 Papil. Dv.

Žinau jūsų, svotėlėi,
Visū bagotysti:
Aukštos triobos,
Aukštos bobos,
O punčiakos juodos.
Mūsų triobos žiamos,
Bobos možos,
Punčiakos raudonos.

Digitized by Google

860. N 1547 Papil. Dv.

Anos šalies svotai
Gyras labai bagoti.
Koksai jų turtas,
Koki jų bagotysta?
Dvi tarbu grybių,
Trečia šunagrybių.
O mūš šalies svotai
Gyras bagočei:
Pieno paviršėliu,
Madaus truputėliu,
Mažųjų paršiukų
Kojytālam's mylājo.

861. N 965 Birž. (76).

Oi, svoteli, baltaūsi,
Kam kamuojei pilkū žūsi?
Tau žūsela tik to viena,
Tu kamuojei trečiū dienū.
Untyčėi, kurkyčei pastarnokus nulase,
Svotelei pamergėliam viškai plikai nupeše.

862. S 425 Papil. (57) Tr.

1 Lindo, lindo svotelis
Par žabini tvorū.
Tatato, kaip negražu. | 2 k.
2 Akis isibade,
Kojas susidraske.
Tatato, kaip negražu | 2 k.
3 Kelnios nusmuko,
Vyžos nutrūko.
Tatato, kaip negražu. | 2 k.

863. S 407 Papil. (57) Dv.

Aš už tavi, svoteli,
Rodžei tekėčiu,
Aš tavo vaikelius
Gražei myłėčiu:
Vienū pakarčiu,
Kitū pasmaugčiu,
Ši trečiuojuo
Grįčiū šluočiu,
Ketvirtuojuo
Lungū kiščiu,
Ir pati svotelį
Unt gredų gredelių
Sudžiovinčiu.
(Var: N 281.)

864. S 408 Papil. (57) Dv.

A kur tujei, svoteli,
Pačiuli palikai,
A kur tujei, čigonėli,
Pačiuli palikai?
Užu pečiaus užukišis,
Kelnių maščia užurišis:
Būk, pačiula,
Kol sugrįšiu,
Nenukrimsk
Kelnių ryšio. } 2 k.

865. N 362 Kupišk. (8) Dv.

Dāku jūm, svotėlėi,
Užu rugių šyvū.

866. N 336 Kupišk. (7).

Sveiki gyvi, svotai mūsų,
Ar jums giara ten ba mūsų?
Ar prijemnųs kaiminėlei,
Ar sotųs buvo žirgėlei?
Ar prijemnos kaiminkiālas,
Ar jums dova arelkiālas?
„Svotai atsako:“
Vis geryn, vis geryn eina,
Vis mūsų veidėlėi radonyn eina.

867. N 667 Vabaln. (18).

Sveiki gyvi, svotai mūsų,
Linksma buvo mūm be jūsų.
Kaip tik svotai suskumbėjo,
Tuoj' linksmybe prasidėjo.
Mūsų sodas obuoliuotas,
Bus nepigei ir parduotas.
Sveiki gyvi, ilgaūsei,
Kad jum vakar mergos tūse.
Mūsų sodas ir nedykas:
Vidur sodo agradnįkas.

Digitized by Google

26. Apgieda pamergius.

868. S 397 Papil. (57) Dv.

Pati pat Aniute
Pamergiuos siūlės:
Žadėjei ožkū
Ir telyčėli,
Norėjei tėvelio
Išpustėti,
Tėvelio karvelių
Išvaryti.
(Var: N 1184.)

869. N 1419 Papil. (40) Dv.

Pati, pati, sesiula
Pamergiuos siūlais;
Bāgai rytū
Ir vakarėlį.
Žadėjei ožkū ir telyčiāli,
Norejei tėvėlio sugūbyti.

870. N 1314 Birž. (63) Dv.

Pati pat sesiula
Pamergiuos išsisiūlijo:
Bėgo rytū ir vakarėlį
Vede ožkū ir teličėli,
Kol mūsų sesiulai išsisiūlijo.

871. N 1025 Birž. (63) Dv.

Reike tau, pamergėl, ne pamergiuos' eiti!
Rudiejie šunelei palakyti,
Čepukų kiaulalas paganyti.
Patsai pats pamergėlis pamergiuos siūlės,
Patsai pats čigonėlis pamergiuos siūlės:
Vede ožkū ir telyčiū, norėjo močiulas išpustyt.
Aš tariau, svoteliu už kepures kvietkas,
O nežin, nežinėl, — kates koja;
Kur svotelis ejo, ti katela seke:
Ataduok, svoteli, mano kojū.

872. N 998 Birž. (62) Dv.

Ko tas pamergėlis dusavo?
Vainikėlis ne savo:
Žyčytas, prašytas,
Šunelių lodytas.

873. N 1225 Birž. Dv.

Pamergėlis dusavo:
Kvartukėlis ne savo
Žyčytas, prašytas,
Šunelių lodytas.

874. N 1315 Birž. (63) Dv.

Ko pamergis dusavo?
Suknytėla ne savo:
Žyčyta, prašyta,
Šunelių lodyta.
Kasnikėlis ne savo,
Vainikėlis ne savo.

875. N 842 Birz. (65) Dv.

Kokie jųs pamergėlei!
Žyčyti, prašyti jūsų kasnikėlei.
Kokie jųs pamergėlei!
Žyčyti, prašyti jūsų galionėlei,
Tarp savi panos visos kalbėjo,
Už bundinįkų ei ti nenorėjo.
Kožna tikėjos už gaspadoriaus:
Del gaspadoriaus du šimtu yra;
Gaspadoriaus kol nesulauke,
Ir par senumū veidū sutrauke.

876. S 398 Papil. (57) Dv.

Aš tariau pamergėliu
Galionėlei žiba,
A nežin, nežinėla:
Glindos žiba.

877. N 1536 Papil. Dv.

Pamergys nepakys,
Kū pamotis pasakys,
Ar gerai, ar blogai,
Kū ji mota, pasakys.

Digitized by Google

27. Apgieda dieveris.

878. S 377 Papil. (57) Dv.

1 Dieverėli,
Dulbuonėli,
Nors pasikark,
Taip nesibark,
2 Nekelk martelas
Unksti rytū. } 2 k.

879. N 881 Birž. (70) Dv.

Dieverėli, dulbonėli, nors pasikark,
Bil unt marčios nesibark,
Nekelk martelas unksti rytū.
Reike tau, dieverėl, ne dieveriuos eiti,
Rinkuškių kiaulalas paganyti,
Rudiejie šunelei palakyti.

880. N 1028 Birž. (63) Dv.

Dieverėli, mironėli!
Nors pasikark, bil nesibark,
Nekelk martelas unksti rytū.

881. N 1033 Birž. (63) Dv.

Dieverėl, dulbonėl!
Nors pasikark, tik nesibark,
Nekelk martelas unksti rytelį,
Gaidžiam gystant.

882. N 1034 Birž. (63) Dv.

Dieverėl, dulbonėl!
Pardevei dūšiū už abrūsū,
O meilaĺi už skareĺi,
Visū savo razumėlį
Už vienus stomenėlius dovanojei.

883. N 1150 Birž. (69) Dv.

Reike tau, dieverėl, ne dieverys eiti:
Pirtela pakurti, untela sušusti,
Klausučių moterėlas išvanot.
Reike tau, dieverėl, ne dieverys eiti:
Rudiejie šunelei palakint,
Klausučių kiaulalas paganyt.

884. N 1221 Birž. Dv.

Dieverėlis, dulbonėlis, čiūto,
Nors pasikark, bil nesibark, čiūto,
Nekelk martelas unksti rytelį, čiūto,
Unksti rytelį gaidžiui gystant, čiūto.

885. N 1307 Birž. (63) Dv.

Marti duodama dieveriui dovanas:

Dieverėli, dulbonėli,
Nors pasikark tik nesibark,
Nekelk martelas
Unksti rytelį gaidžiam gystant.
Dieverėli, dulbonėli,
Pardavei dūšiū už abrūsū,
A meilaĺi už skareĺi,
Visū savo razumėlį
Už vienus stomenėlius.

886. N 1186 Birž. (63) Dv.

Aš pažinau dieverėlį
Vidur pulkelio:
Dieverėliu, kaip šuneliu,
Par kaklalį marga, marga.

887. N 1334 Birž. (63) Dv.

Debesys saulala šviesi netekėjo,
Dieverėlis martelai tiesos nekalbėjo.
Lygųs laukelei akmenuotųs,
Ir mūsų sesiula ašarota.

Digitized by Google

28. Apgieda svainį.

888. N 1311 Birž. (63) Dv.

Nususus kumelėla
Malkas bevežunti,
Nusvilus kepurėla
Pečius bekurinti.
Žyma, žyma marčios brolalis.

29. Apgieda kraičvežius.

889. N 1439 Papil. Dv.

Nususi kumalālas,
Sutrūki valkčei:
Nepovaža, nepatraukia
Sėses kraitėlio.

30. Viens kitą apgieda. Daina.

890. S 157 Papil. (48).

1 Tai mas žinom, | 2 k.
Kū tie Krikščei volgo:
Varnali keptū,
Su dagutu taptū.
2 Tai mas žinom, | 2 k!
Kū tie Krikščei gėria:
Undėnį šoltū,
Činkibarū kortū[1].
3 Tai mas žinom, | 2 k.
Kas tuos Krikščiuos yra:
Žemos triobos,
Loibos bobos,
Negrožios margoitas.
4 Tai mas žinom, | 2 k.
Kū Kučgaly volgo:
Žūsali keptū,
Sviestėliu taptū.
5 Tai mas žinom, | 2 k.
Kū Kučgaly gėria:
Spiritū viritū,
Saldų midutį.
6 Tai mas žinom, | 2 k.
Kas Kučgaly yra:
Augštos triobos,
Drūtos bobos,
Tei grožios[2] margoitas.
7 Išėjom sodžių,
Krikščių ulyčiū,
Prisirinkom
Juodos duonos
Ir žalių bulbyčių,
8 Šiaudais pečių iškurino
Ir ragaišį sudžiovino.

31. Par visas vestuves.

891. N 62 Svedas. (5) Dv.

Labas vakarėlis,
Mariut sesiula,
Kas tavi pasodino
Ažu balto stalalio?
Ar tikras tėvelis,
Argi motinėla,
Argi tikras broliukas,
Argi sesiutėla?
Neigi tikras tėvelis,
Neigi motinėla, —
Didiejie vargelei, gailios ašarėlas.
Miela sesiutėla, kū tu pamislijei,
Iš mūsų pulkelio ko isidalijei?
Gal tau nusibodo sesiulių pulkelis,
Gal tau pasigrožėjo baltas nuometėlis,
Gal tau nusibodo dainuškos dainuoti?

1 arba: moltū.
2 arba: pravornios.

Digitized by Google

Gal tau pasigrožėjo vargelei rokuoti,
Gal mislij', sesiula, kad tau raskažėlis,
Kad tu atsisėdai šaly bernaitėlio?
Nemislyk, sesiula, nelaimes laimėsi,
Nuo šio vakarėlio vargelius kintėsi.
Prašyk, sesiutėla, Dievulį aukščiausį,
Kad padėtu nešti kryželį sunkiausį.
Pulk, sesiutėla, matutes kojelės',
Kad palaimintu tavi jaunuolėli.
Palaimink, DievuliauAukščiausis,
Šitū poreli, Panela Švinčiausi,
Laimina ir visi švintiejie, dungaus išrinktiejie.

892. N 679 Vabaln. (13)

Sesutėl, jaunuolėl,
Kū tu pamislyjei?
Už tū vienū bernužėlį
Visus nutrotyjei.
Slauni buvai, sesutėl,
Pakol vainikuota,
Nuims tavo vainikėlį,
Būsi, kaip parduota.
Pasimislyk, sesutyt,
Kad nebesugrįši:
Reiks gyvinti tokiam stoni,
Pakolei numirsi.
Žinai, kaip buvai,
Nežinai kaip būsi.
Jei dideliam klapatėly, —
Kaip žolala džiūsi.
Verksi rytū vakarėlį
Didžiam klapatėly:
Kad možnėtu nuo galvelas
Nuimt čipkelis.
Linksmumas gražumas
To stono panystės:
Kogi eini, sesutyt,
Stonan moterystės?
Eik šič, sesutyt,
Kū tau pasakysim:
Mes tau kitū vainikėlį
Rūtelių nupinsim.
Eik šič, sesutyt,
Mes tav' išvaduosma,
Mes tau kitū vainikėlį
Žalių rūtų duosma.
Nebeklauso sesutėla
Ir unt mum nebeina,
Tiktai sėda už stalalio,
Net veidelei mainos.

893. N 1571 Kuprel.

Žirgėlei sukinkyti,
Prie durim sustatyti.
Duosim laisma
Savo sesiuli
Šen mielam rudėnėly.

894. S 74 Papil. (56).

1 Žirgelei sukinkyti,
Prie gonkom pastatyti:
Duosim, laisim savo dukreli
Šiam' vėlam' rudenėly.
2 Dukryte mano miela!
Jaunoji mano miela!
Ar tau patinka jaunas bernelis?
Bernelio juodbėrėlis?
3 Patikt patinka jaunas bernelis,
Bernelio juodbėrėlis,
Tik nepatinka jaunam berneliu,
Kad aš nemoku dirbti darbelio.
4 Matute mano miela!
Senute mano miela!
Išmokyk verpti, išmokyk austi
Nytelas susiverti.

Digitized by Google

895. N 1575 Kuprel.

O tu, sėsiula, kū pamislyjei,
Kad vainikėlį nutrotyjei
Skyreis naktali nuo motynos,
Unt tav' bėrnėlis prisiartino.
Ai, gana, gana rūtos nešioti,
Valig šios dienos reiks tau nustoti.
Oi, kokiū širdį tu dabar turi,
Kad unt daržėlį jau nebažiūri.
Iš tavo akių ošaros rieda;
Sakyk, sesiula, visiem sudiev'.
Tu gavai vyrū, gerū artojų,
Unt savo galvos valdytojū.
Kas tai babūtu:
Vyras dėl pačios
Viekū trotytu.

896. N 1158 Birž. (63) Dv.

Mūsų marti labai graiti:
Joja svirni kruopų raita.
Unt prieklatėlio šokti šoko,
Svirno durelas daužti dauže.
Pakluonej stakłes,
Pabaly nytįs.
Šilkų nytįs sukirmijo,
Nindrių skietas sudrunijo;
Vienam gali staklių
Želmenėlei žėla,
Untram gali staklių
Dobilėlei dygo,
Vidury staklalių
Karklalei dygo ir užaugo:
Ziu-ziu, žūselas, želmenėlių lasti,
Ciuk-ciuk, kiaulalas, dobilėlių knisti.
Piemenėlei mažalėlei
Išgydami, pargydami ryksčių piaut!
Tai tau, martel, didžiodarb'!
Visū tavo darbelį išpešiojo,
Kaip vanagas vištelį išnešiojo.

897. N 787 Birž. (75).

Sesi sesiula, sesuo jaunoji,
Ko tu atstojei nuo motinėlas?
Rasi šešurėlį neprikalbamū,
Kelsies rytelį nebudinama,
Simsi pečiukū nebarškidama,
Trauksi girnelas neparstodama

898. N 562 Vabaln. (23).

Tu sesiutėla, tu jaunuolėla,
Ko tau nubodo pas motinėli?
Ar tav' matute jau nemylėjo,
Ar tetušėlis neželavojo?
Mylėt mylėjo ir želavojo,
Par lygius laukus ir palydėjo,
Širmais žirgeleis ir juodbėrėleis pavežėjo.
Kū tu ten rasi, kolai paprasi?
Rasi anytū neparmanytū
Ir šešurėlį neparkalbamū.
Eisi par kiemū apsiverkdama,
Močios žodelius atsimindama.
(Var: N 889, 960, 1039, 1165, 1418.)

899. S 150 Šakina. (88).

1 Pas metuše pajaugau,
Metušėlė nebkentė,
O kad manei reikė išeiti,
Metušėlei pagailo.
2 Ein metušė į svirną,
Ver dureles svirnelio:
Yr skrinātė, plonos drobātės,
Nebėr mano dukrātės.
3 O, metušė, nesakyk,
Man širdelės negraudyk:
Skaudu graudu širdelei mano
Ir be tokių žodelių.
4 Pas tetušį pajaugau,
Tetušėlis nebkentė:
O kad manai reikė išeiti,
Tetušėliui pagailo.
5 Ein tetušis į kutę,
Ver durelas kutelės:

Digitized by Google

Yr karvelės, palši jautelei,
Nebėr mano dukrātės.
6 Oi, tetuši, nesakyk,
Man širdelės negraudyk:
Skaudu graudu širdelei mano
Ir be tokių žodelių.
7 Pas brolalį pajaugau,
Brolutātis nebkentė:
O kad manai reikė išeiti,
Brolučiui pagailo.
8 Ein brolātis į stainelę,
Ver durelas stainelėj:
Yr žirgelei, žalųs oželei,
Nebėr mano sesātės.
9 Oi, brolali, nesakyk,
Širdį mano negraudyk:
Skaudu graudu širdelei mano
Ir be tavo žodelių.
10 Pas sesāte pajaugau,
Sesėrātė nebkentė:
O kad manai reikė išeiti,
Sesėrātei pagailo.
11 Ein sesātė į daržą,
Ver durelas darželio:
Žydž lelijos ir panavijos,
Nebėr mano sesātės.
12 O, sesātė, nesakyk,
Širdį mano negraudyk:
Skaudu graudu širdelei mano
Ir be tavo žodelių.

900. N 1252 Birž.

Maža rūtelas sėjau,
Paaugus nuravėjau,
Da pati neužaugau, —
Vainikėlį nupyniau,
Vainikėlį nupyniau,
Unt galvelas uždėjau.
Eidama bažnytėlej,
Kloniojaus motinėlai:
Sudiev, matute mano,
Jau ašei ne be tavo:
Turiu vyrelį savo,
Kas mani išvadavo.
Oi tu, vyrelis mano,
Sunkųs darbelei tavo.
Nei vaikelis nešt,
Nei uzbonas mest.

901. N 543 Vabaln. (35).

Sesutyte mūsų,
Jaunulyte mūsų,
Šitam rudenėly
Nebebūs' tarp mūsų.
Tav', sesiut jaunałėł,
Graitai raške, kaip rūteli,
Pačiam gražumėly.
Atvažiuosi vakarėlį,
Praūliojus vainikelį.
Vainikėlio kris lapelei,
Sidabro aptems žiedelei
Unt baltų runkelių.
Pasikloniok motinėlai,
Kad nešiojo mažutėli,
Pulk matutei po kojelių,
Kad nešiojo unt runkelių,
Miela motinėla.
Užnešiojo unt runkelių,
Unt baltųjų runkytėlių.
Ji turejo daug vargelio,
Nemiegojo daug naktelių,
Miela motinėla.
Žali girela žaliuoja,
Ir gegutėla kukuoja,
Žydžia ir žaliosios žolalas,
Dabar jaunos tau dienelas,
Sesutyte mūsų.
Nebeprausi undenėliu,
Nebešluoštys' abrūsėliu,
Nusiprausi ašarėlam,
Nusišluostys' runkytėlam,
Sesutyte mūsų.
Sunku bus be motinėlas
Ir be mielo tetušėlio,
Vis bus tumsios tau dienelas,
Kasdien gailios ašarėlas,
Sesutyte mūsų.

Digitized by Google

902. N 573 Vabaln.

Turi tetušis rugių mieželių,
Tiktai neturi sau malajėlas.
Išlais sūnelį, atves marteli, —
Turės tetušis sau malajėli.

903. S 37 Papil. (56).

1 Aušt aušrela,
Tek saulala,
Jau man čėsas išvažiuot,
Da man rodu či pabūt.

2 Palaukėkit,
Brolei mano,
Eisiu unt tetušį,
Pasiklaust tetušėlio.

3 Verk' tetušis,
Verk' senutis,
Mani jaunū išlaisdamas,
Man dalaĺi atskirdamas.

4 Aušt aušrela,
Tek saulala,
Jau man čėsas išvažiuot,
Da man rodu či pabūt.

5 Palaukėkit,
Brolei mano,
Eisiu unt matuti,
Pasiklausiu motinėlas.

6 Verk' matute,
Verk' senute,
Mani jaunū išlaisdama,
Man kraitelį atskirdama.

7 Aušt aušrela,
Tek saulala,
Jau man čėsas išvažiuot,
Da man rodu či pabūt.

8 Palaukėkit,
Brolei mano,
Eisiu unt broliukū,
Pasiklausiu brasvutėlio.

9 Verk' broliukas,
Verk' jaunasai,
Mani jaunū išlaisdamas,
Man žirgelį atskirdamas.

10 Aušt aušrela,
Tek saulala,
Jau man čėsas išvažiuot,
Da man ruodu či palikt.

11 Palaukėkit,
Brolei mano,
Eisiu unt sesiuli,
Pasiklausti sesytėlas.

12 Verk' sesiula,
Verk' jaunoji,
Mani jaunū išlaisdama,
Man rūteli atskirdama.

904. N 419 Vabaln. (17).

1 Ar vėjas pučia, ar girios ūžia,
Ar naujoj' seklyčioj staklalas tuska?

2 Nei vėjas pučia, nei girios ūžia,
Nei naujoj' seklyčioj' staklalas tuska.

3 Verkia matuše, verkia senoji,
Šiū mielū dukreli išlaisdama.

4 O kas man išaus plonas drobelas,
O kas man išrašys gražius raštelius?

5 Martela išaus plonas drobelas
Martela išrašys gražius raštelius.

6 Ne marčiai austi plonos drobelas,
Ne marčiai rašyt gražųs raštelei,

7 Tik marčiai snausti užu staklalių,
Tik marčiai miegoti augštam svirnely.

Digitized by Google

905. N 1514 Papil.

Namuo, namuo sesiula ridėjo:
Mamos namėlėi — visa valala.
Oi mon, Dievuliau, niāra volios,
Numirs anyta, atvirs adyna:
Še tau, martala, visa valala.

906. S 10 Papil. (46).

1 Negi vieryk, sesytėla,
Kad gražus bernelis:
Pasiklausk nuo žmonelių,
Koks jo razumėlis?
2 Neįpulk tan vargelin
Iš jaunų dienelių,
Nevaitink vainikėlio
Žaliųjų rūtelių.
3 Vyto žalia rūtytėla,
Juodžemy augdama,
Verke mūsų sesytėla,
Vargelin eidama.
4 Neverk, neverk, sesytėla,
Nesismūtnavok,
Eik rūtų daržely,
Pasiūliavok.
5 Ko aš beeisiu,
Ko aš beūliosiu:
Baigias mano jaunos dienos,
Reiks unt šliubo stoti.
6 Sakyk, berneli,
Koks bus buvimas,
Sakyk, jaunasai,
Koks bus gyvenimas?
7 Pakaks panelai
Sunkių darbelių
Ir nuo bernelio
Rūsčių žodelių.

907. S 103 Papil. (42).

1 Gana tau, sėsytāla,
Žiedėlėi nešioti,
O kai reiks tau prie pėčium
Gaspadina stoti.
2 Tu įeisi jo namėliuos, —
Niār nei vieno bliūdėlio,
Pasižiūrės' aruodėlin, —
Nei vieno grūdėlio.
3 Tabār kiemi šviežios vāžos,
Žydo išvažiuota,
Už arielkos puskvortāli
Visa išparduota.
4 Žydas, krėsli įsirėmis,
Unt tų žmonių žiūri.
Už arielkos puskvortāli
Visa išparduota.
5 Striukas buvo jam ploščiukas,
Ir tas neatstojo,
Už arielkos puskvortāli
Čiabatus numovā.
6 Eisi tujei, sesytāla,
Čiabotų vaduotų,
Žoda tau bernužėlis
Do par ausį duot.
7 Eisi tujei, sesytāla,
Kelaliu verkdama,
Savo mielai motināla
Vargus sakydama.

908. S 180 Papil. (61).

1 Dainuok, sėsiula,
Dabar čėsėlis,
Pakol nesėdi
Šaly bėrnėlio. } 2 k.
2 Kai atsisėsi
Šaly bėrnėlio,
Nebaturėsi
Dainuot čėsėlio. } 2 k.
3 Sugniauž kumštėlį,
Kai akmėnėlį,
Tarys žodėlį,
Kai erškietėlį. } 2 k.

909. N 1432 Papil.

Oi tu, sesiula, mono mieliausia,
Kokį tu vyrū dabar gausi?
Gaus' aš vyrū

Digitized by Google

Gerū artojū,
Unt savo galvos
Valdytojū.
Kasgi jau būtu,
Kad nevaldytu,
Vyras dėl pačios
Viekū trotytu.
Tai būtu gera
Visiem gyvinti,
Kad jie mokiātu
Dievū gorbinti.

910. N 797 Birž. (75) Dv.

Kai aš merga buvau,
Mergytėla buvau,
Po du tris kvietkelius
Nešiojau:
Vienas buvo auksałėlio,
Untras buvo sidabrėlio,
A šis trečias kvietkelis
Žalių rūtytėlių.

911. N 1611 Kupišk.

Pas motynāli voliū turėjau:
Kolei norėjau, tolei uliojau,
Su vainikėliu nieko nebojau,
Smidro šluotala dvarėlį šlaviau,
Šilkų skarali runkoj turėjau.
Unt mono lungo rožes žydėjo,
Unt baltų runkų žiedai žibėjo.
Kai aš patakau jaunam bernėliu,
Jaunam bernėliu, balamutėliu,
Unt mono lungo rožes suvyto,
Nuo baltų runkų žiedai nukrito,
Su šluotrožėliu kiemėlį šlaviau,
O mazgolālį runkoj turėjau.

912. N 1403 Papil. (40) Tr.

Siaudžia liepa bekertunti,
Verke sėse išvaždama:
Pigu buvo pas močiuli,
Pas anytū tai nepigu.
Siunte mani anytāla
Vidury vasarālas
Atnešti sniego gniūžtį.
Tai aš nusiejau unt maralas,
Pasijemiau morių putų
Ir parnešiau anytālai.
Kas tav', marti, teip pamoke?
Vargai, bādos ir matuta.
Siunte mani šašurėlis
Vidury žiemutālas:
Eik, marti, žalių untų.
Oi, man, Dieve, kur aš gausiu?
Nusieisiu unt girali,
Nusipjausiu pušių untū.
Kas tav', marti, teip pamoke?
Dievas dova počiai protū.
(Var: N 286, 1410.)

913. S 115 Papil. (43).

1 Kai piršlalei vynū gėre,
Tada mani juokas jėme.
2 Kai piršlalei pasogū derėjo,
Aš mislyjau, kad darmais nuvejo.
3 Kai man' egzaminavojo,
Aš mislyjau, kad štukavoja.
4 Kaip man' vede unt šliubo,
Unt mani bernelis nežiūrėjo.
5 Kai man' klause kunigėlis,
Ar atseina tau tas bernelis?
6 Aš kunigui nenoriu sakyti,
Berneliui sarmatos daryti.
7 Ok, Dieve, mano mieliausis,
Už vis motinėla naikalčiausi:
8 Kad būt' kraitelio nekrovus
Ir mani jaunos nedavus.
9 Oi, Dieve mano mieliausis,
Už vis tetušėlis naikalčiausis:
10 Kad būt' šimtelio nekrovis
Ir mani jaunos nedavis.
11 Oi, Dieve mano mieliausis,
Už vis broliukas naikalčiausis:

Digitized by Google

12 Kad būt' žirgelio nekinkis
Ir mani jaunos nevežiojis.
13 Oi, Dieve mano mieliausis,
Už vis sesytėla naikalčiausi:
14 Kad būt' rūtelių neskynus,
Del man' vainyko nepynus.
15 Oi, Dieve mano mieliausis,
Už vis kaiminkėlas naikalčiausios:
16 Kad būt' mani jaunū škalioji,
But' man' bernužėlei nedaboji.

914. S 297 Papil. (57).

1 Apvinėl žaliasai,
Spurguolėl gražasai,
Tavi sodi sodino,
Man' matute ugino. } 2 k.
2 Apvinėl žaliasai,
Spurguolėl gražiasai,
Tu virkštelas sukiojei,
Aš kaselas piniojau. } 2 k.
3 Apvinėl ir t. t.
Tavi žaliū nurėške,
Mani jaunū išdave. } 2 k.
4 Apvinėl ir t. t.
Tavi žaliū virino,
Mani jaunū virgdino. } 2 k.
5 Apvinėl . . .
Tavi pylė sklenyčion,
Mani veda seklyčion. } 2 k.
6 Apvinėl . . .
Tavi deda unt stalo,
Mani veda už stalo. } 2 k.
7 Apvinėl . . .
Tu po balta putela,
Aš po baltu nuometu. } 2 k.
8 Apvinėl . . .
Tau putela nutiško,
Man veidelei išbliško. } 2 k.
(Var: S 117, N 897, 940.)

915. S 327 Papil. (57).

1 Suūže pušynėlis,
Sulinko beržynėlis,
Ir atjojo raitų pulkelis,
Ir jaunasai bernelis. } 2 k.
2 Matute mano miela,
Aš tau dukrela viena:
Išlaisi laisi savo dukreli
Svetimon šalytėlan. } 2 k.
3 Dukrela mano miela,
Dukrel mano jaunoji,
Kaip aš pailsau, kaip aš pavargau,
Kol tavi užuginau. } 2 k.
4 Matute mano miela,
Aš tau dukrela viena:
Labiaus pailsi labiaus pavargsi,
Kol mani išrėdysi. } 2 k.
5 Reiks piršliui pirštinėlių,
Anytai marškinėlių,
O man jaunelai, jaunai dukrelai,
Reiks visų parėdnėlių. } 2 k.
6 Matute mano miela,
Aš tau dukrela viena:
Išlaidei, laidei savo dukreli
Už jauno bernužėlio. } 2 k.
7 Svetimoj šalytėlaj
Už jauno bernužėlio
Nežinau kelio anei takelio
Unt savo motinėli. } 2 k.
8 Pas savo motinėli,
Matuti širdelėli
Jau prisipjoviau kalni rugelių,
Pakalnėlėj kvietelių. } 2 k.
9 Už jauno bernužėlio,
Bernelio tinginėlio
Jau prisipjoviau kalni smilgelių,
Pakalnėlėj dirselių. } 2 k.

Digitized by Google

916. S 325 Papil. (57).

1 Kas kukuos, kas linguos
Žalioj girelej?
Kas išleis sesiūli
Svečių šalalej?
2 Gegute kukavo
Žalioj girelej?
Matute išlaide
Svečių šalalej.
3 Su kuo tu, sesiula,
Pasikalbėsi?
Su kuo tu, jaunoji,
Širdį raminsi?
4 Kalbėsiu kalbeli
Su šeimynėla,
Raminsiu širdeli
Su bernuželiu.
5 Kas kukuos, kas linguos
Žalioj girelej?
Kas išleis brolalį
Svečių šalalej?
6 Gegute kukavo
Žalioj girelej,
Tetušis išlaide
Svečių šalalej.
7 Su kuo tu, brolali,
Pasikalbėsi?
Su kuo tu, jaunasai,
Širdį raminsi?
8 Kalbėsiu kalbeli
Su šeimynėla,
Raminsiu širdeli
Su panytėla.

917. N 1518 Papil. Dv.

Ko žirgas žvingia,
Ko žirgėlis nerimuoja,
Prieš sauli statytas,
Prie pakalnālai pastatytas?
Ko sėse verkia,
Ko sesiula aimanuoja,
Ne vietoj nuduota
Prieš daug dieverėlių.

918. N 617 Vabaln. (13).

Iš visų šalių vėjelis pūte
Ir nuo rūtelių raseli krėte.
Prijojo kiemas pilnas svetelių,
Jims vainikėlį žalių rūtelių.
Džiūsta rūtela darži augdama,
Verke sesute varguos eidama.
Džiūsta rūtela be rasytėlas,
Verkia sesutė be motinėlas.
Oi tu, sesute, kū padumojei,
Kad vainikėlį padovanojei?
Su čipkeliu neapsidžiaugsi
Ir vainikelio balseliu šauksi.
Oi tu, sesute, dabar prapuolai,
Didžian vargelin dabar įpuolai,
Pakaks, sesute, sunkių darbelių,
Nuog bernužėlio rūščių žodelių.
Kukuos gegute par vasarėli,
Trumpįs viekelį tau, našlaitėla.
Eisi, sesute, tu par gireli,
Didžiu balseliu raudodama.

919. N 684 Vabaln. (28).

Sodi višnela jau išlapavo,
Ir lelijėla gražei žydėjo,
Augo dukrela pas tetušėlį,
Gražei auginta tetušėlio.
Kaip tik dukrela pasiaugėjo,
Pažino žmones kaimynėlei.
Dažnai svetelei dukreli lunke,
Ir tetušėlis jau nebapkinte.
Bodžias tetušis savo dukrelas,
Savo dukrelas ir jos dalalas.
Tetušis mano, senasai mano,
Kam taip nudavei toli nuo saves?
Matute mano, senoji mano,
Kam taip atskyrei graitai nuo saves?
Paliks rūtelas nenuskiniotos
Ir vainikėlis nenupiniotas.
Dukrela mano, jaunoji mano,
Kū tu ten rasi, pakol paprasi?

Digitized by Google

Rasi anytū neparmanytū,
Ir šešurėlį neparkalbamū.
Iš kaimynėlių išeidama,
Nulink savo žemyn galveli.
Kaip pasodino užu stalalio,
Susigriaudino mano širdela.
Kelsiuos rytelį nepabudinta,
Dirbsiu darbelį neparūpinta,
Eisiu kamaron atsidusdama,
Suksiu girnelas apsiverkdama.
Ne kas malimo, kas man verkimo,
Ne kas miltelių, kas ašarėlių.
Svetimuos laukuos prisivaikščiosiu,
Kaip gegutėla, prisikukuosiu.

920. N 1567 Kuprel.

Ko liūdi, sėsiula,
Ko liūdi, jaunoji,
Tujei augai pas matuti,
Krovei kraičius pas sesiuli.
Kaip aš neliūdėsiu,
Kaip aš liūdni nebūsiu:
Veža kraičius iš svirnėlio,
O man' jaunū unt vargėlio.

921. N 356 Kupišk. (8).

Motināla mani
Išlaida unt didėlio vargėlio.

922. N 1339 Birž. (74).

Oi gėriau, gėriau, pasigėriau,
Kelaliu eidam' pasviravau,
Gailėjau nindrelas palaužinčios,
Bijojau matutes nubarančios:
Matute, senute,
Tai tau, tau,
Užūginai dukreli ne sau — kitam,
Sukrovei kraitelį dejuodama,
Užūgei dukri dusaudama.

923. S 329 Papil. (57).

1 Aš gėriau viena par dienū,
Da mano galvai nėr nieko.
2 Už balto stalo sėdėjau,
Su dieverėleis kalbėjau.
3 Dieveris tare gerdamas:
Sveika būk, martela mūsų!
4 Da aš ne jūsų martela,
Paščyvų tėvų dukrela.
5 Margam' lopšely liliuota,
Aukso žiedeleis bovinta,
6 Šilkų vystykluos' vystyta,
Devynių brolių sesiula.

924. N 1529 Papil.

Unksti rytū keldamas,
Par dvarėlį eidamas,
Girdėjau rėgėjau
Gegutāli kukuojant.
Ne geguta kukovo, —
Motynāla dėjovo.
Kėlkis, dukta jaunoji,
Vysta rūta žalioji:
Tu jilgai užmigai
Su jaunu bėrnėliu.
Unksti rytū keldamas,
Par dvarėlį eidamas,
Girdėjau, rėgėjau
Karvėlį burkuojant.
Ne karvėlis burkovo,
Tetušėlis dėjovo:
Kėlkis, sunau jaunasai,
Kėlkis, sunau:
Žvingi žirgas bārasai,
Tu jilgai užmigai
Su jauna panala.

925. N 1610 Kupišk.

Nejok, bėrnėli, pavasarėlį,
Atjok, bernužėli, rudėnėlį,
Kai būs rugėlėi, rugei želmanuosi,
O žolios rūtytālas galvanosi.

Digitized by Google

Loisim žirgėlį rugių želmanuosi,
O vesma bernužėlį rūtytālas'.
Svirno grindalas netašytos,
Svirno grebėstėlėi negėnėti,
Svirno grindalas obelinas,
Svirno grebestėlėi lazdininei.
Volgyk, sesiuta, obuolālius,
Krimsk, sesiutāla, riešutėlius.
Rūstųs žodėlėi — obuolālei,
Gailios ašarālas — riešutėlėi.

926. N 1626 Kupišk.

Anoj pusaj dunojėlio
Ti raudoni dvarėlei.
Tinoj mūsų sesiutāla,
Po dvarėlį vaikščiodama,
Po dvarėlį vaikščiodama,
Boltas runkas gniaužydama,
Boltas runkas gniaužydama,
Jaunas dienas šaukdama:
Nebār mono jaunų dienėlių
Ir žalių rūtėlių vainikėlio.

927. N 335 Kupišk. (7).

Atovėže mani jaunū
Svetimon šalalan:
Kaip mon smūtna, kaip mon nūdna
Vyro tėvynālan.
Niekas gero mon nesoko,
Širdies neramina,
Tik aštrumai ir šiurkštumai
Širdaĺi griaudina.
Skrynios mono, rūbai mono,
Aš juos teip pažįstu,
Kožna diena akims savo
Aš juos vis išvystu.
Su jom šluostau ašarālas,
Kur par burnū rieda,
Kožna diena širdis mono
Tū dainaĺi gieda.

Visi soko: marti, marti,
Gol aš ir ba vardo,
Martala lelijāla, kur padėjei
Vainikėlį vokar vakarėlį?

928. N 415a Vabaln. (32).

Ko liūdi, sesute, ko liūdi?
Ko liūdi, jaunoji, ko liūdi?
Ar ne tavo čia jaunos dienelas,
Ar ne tavo čia linksmi širdela?
Kad ir būtu jaunos dienelas,
Kad ir būtu linksmi širdela,
Par šį mielū vakarėlį
Mainysis man jaunos dienelas
Sesute iš daržo eidama,
Vainikū runkoj nešdama:
Vainikėli, žalionėli mano,
Tu su manim draugei nuveisi,
Tu su manim drauge nudžiūsi.
Unksti rytelėlį kelsiu,
Vėlai vakarėlį gulsiu,
Šeiminėli pabudinsiu,
Bernužėlį pamigdysiu.

929. N 423 Vabaln. (17).

Kas kukuos, kas linguos
Po žaliū gireli?
Kas išleis sesuti
Svečių šalalan?
Jauniejie bernelei,
Širmi žirgelei, —
Tai išlais sesuti svečių šalalan.
Su kuo tu, sesute, pasikalbėsi?
Su kuo tu, širdela, nusiraminsi?
Kalbėk meilingai su bernužėliu,
Ramink širdeli su anytėla.
Siūščiau, broliukai, aš jum atgaliu,
Ar neatsiuntintum man vainikėlio?
Pargrįžo bioliukai ir paskundino,
Rūtelių vainyko nebeatsiuntino.

Digitized by Google

Kai ašen nešiojau šilkų kasnykais,
Kur tiktai nuvejau, visur pritikau.

930. N 687 Vabaln. (13).

Nešk, nešk, motinyte mano, rūtų vainikėlį
Iš augšto svirnelio,
Pasodink bernužėlį
Prie mano šalalai.
Išeik, motinyte, vidury dienelas,
Vidury dienelas į rūtų daržėlį.
Kai sudžiūs rūtela vidury lovelas,
Tada sudžiūs vainikėlis unt mano galvelas.
Motinyt mieloji, kamgi mani pasodinai
Viešnelas vietelej'?
Nebuvau viešnela lig šiai dienelai,
Dabar atsisėdau už balto stalalio
Ir pasirodžiau, kad aš viešnela.

931. N 547 Vabaln.

Šokinėčiu, trepinėčiu: bijau pikto vyro.
Piktas vyras pasigėris
Užu stalo, kaip šunelis, nyra.
Nyrek nenyrek, šindiei da ne tavo;
Rytoj' ar poryt maž ir būsiu tavo.
Žalias mano vainikėlis po upeli plauko,
Baltas mano nuometėlis ašarėlas brauko.

932. N 695 Vabaln. (28).

Oi, sesutė mano,
Sesulytė mano,
Atsikelki unksti rytū,
Atsikelk rytelį,
Nusiprausk burneli,
Eik unt rūtų darželį,
Tu ti nusiskinsi,
Tu ten nusipinsi
Žalių rūtų vainikėlį.
Vainikėlis mano,
Žalionėlis mano,
Lungvumėlis unt galvelas,
Lingvas unt galvelas,
Linksmas unt širdelas,
Nėr nei jokio rūpėstėlio.
Užteka saulala,
Nukrinta rasela,
Nuims žaliū vainikėlį,
Nuims vainikėlį,
Uždės čipkelėlį,
Sunkumėlį unt galvelas.
Sunkus unt galvelas,
Smūtnas unt širdelas,
Ir visokie rūpėstėlei.

933. N 976 Birž. (35).

Saulala raudona, vakarėlis vėlas,
Sesiula daržely rūtelas ravėjo.
Ravėjo, ravėjo ji lig pusei nakties,
Žadėjo bernelis šiū naktį atkakti.
Gieda gaidelei vyšnelių sodely,
Verkia panytėla rūtelių daržely.
Neverk, panela, nesismūtnavok,
Eik rūtų daržely, pasiūlevok.
Gana jau gana ulevot,
Baigias jaunos dienos,
Reik unt šliubo stot.
Širmi žirgelei kiemi sukinkyti,
Tėvui ir matutei reiks sudiev sakyti.
Tėvas ir motina, bagaslovyk čyrai,
Kad Dievas padėtu gyvint iščeslyvai.

Digitized by Google

934. N 1128 Birž. (72).

Saulala nusilaide,
Menulis užtekėjo,
Smūtnas mūsų brolalis
Už stalalio sėdėjo.
Ko sėdi už stalalio,
Ko žiūri par lungelį,
Ko neini unt staineli
Šert bėro žirgelio?
Man mislios parmislytos
Ne aplink bėrū žirgū,
Man dienū naktį rūpi,
Kad su panela būti.
Ko tu taip labai trokšti,
Kaip rugių sėkla blokštų,
Paspės prapult, berneli,
Tavo jaunos dienelas.

935. N 1127 Birž. (72).

Saulala nusilaide,
Menulis užtekėjo,
Smūtni mūsų sesiula
Už stalalio sėdėjo.
Ko sėdi už stalalio,
Ko žiūri par lungelį,
Ko neini unt darželį
Skinti žalių rūtelių?
Man mislios parmislytos
Ne aplink žalias rūtas,
Man dienū naktį rūpi,
Kad su berneliu būti.
Ko tu taip labai trokšti,
Kaip rūtų sėkla blokšti,
Paspės prapult, panela,
Tavo jaunos dienelas.
(Var: N 773.)

936. N 1570 Kuprel.

Oi, sesiula, sesiutāla,
Kū pamislyjei, jaunoji?
Greit išeini už bėrnėlio,
Išeis rūtos iš daržėlio,
Paminās visos rūtalas,
Kad nebār sesiutālas.
Ateis šiltas pavasarėlis,
Bus aploistas tas daržėlis.

937. N 348 Salam. (9).

Nuo šarmukšnėlių, nuo putinėlių
Girala raudonuoja.
Nuo blogo vyro, nuo balamuto,
Veidėlei mėlinuoja.
Pūski, vėjėli, nešk undėnėlį
Unt mono motināli.
Mono matutas lygųs laukėlei,
Tin auga jovarėlei,
Jovarėlei simtašakėlei,
Tin matuta stovėjo.
Mono matuta, sanagalvala,
Kur dėti vainikėlį?
Vainikėlį žalių rūtelių
Mėskit unt rudymėlio.
Lietėlis lijo, sniegėlis snigo,
Vainikėlis rudijo;
Prapuola mono jaunos dienalas,
Prapulk ir vainikėlis.

938. N 1565 Kuprel.

Žinau, kaip buvau,
Nežinau, kaip būsiu,
Kaip patėksiu už bėrnėlio,
Kaip žolala džiūsiu.

939.[1] N 404 Eržv. (27).

„Kavalieriui atvažiavus dainuoja“:

1 Rudenėly, kai užšalo,
Kožnas brolis žirgą savo
Pasibalnojęs joja,
Kaip gražiai mustravoja.

[1] №№ 939—42 atsikirai padėti, kad nesumaišius su šito krašto dainomis.

Digitized by Google

2 Kaip nujojo prie upelio
Ir sustojo šaly kelio,
Prie varinių vartelių,
Prie rūtelių darželio.
3 Ein matušė par kiemelį,
Vadin svečius į svirnelį,
Ein dukrelė jos pirma,
Pilia vyną į stiklą.
4 Sodin svečius už stalalio,
Duod' stiklelį į rankelę,
Sėd mergelė prie šalies,
Klaus' bernelis jos dalies.
5 Siunč' pas tėvą penkius tarnus,
Liep' prašyti didę dalį,
O matušę kraitelį
Šešias margas skryneles.
6 Senas tėvas susigėdęs
Ir už pečiaus atsisėdęs.
Ko nuliūdai, tėveli?
Ar nekelsi veselių?
7 Ar dukrelė nepatogi,
Ar veideliai neraudoni?
Ko nuliūdot sveteliai,
Ar nebūsit ženteliai?
8 Nors dukrelė ir patogi,
Ir veideliai jos raudoni,
Tai nuliūdom, tėveli:
Stov' ant kiemo žirgeliai.
9 Ein tėvelis į svirnelį,
Nešas' avižų saikelį,
Tarnai veda žirgelius,
Atsegiojo balnelius.
10 Duod avižų pilną mierą,
Rodo svečiams šcyrą vierą,
Jos dukrelė neprasta,
Ir motušė nebiedna.
11 Panedėly svodba graži,
Linksmai svečius pana prašo:
Untarninke ant pietų
Kad čia visi pribūtu.
12 O kas moka mylet' svečią,
Tas nuo pečiaus ved į kerčią,
Kitus nuo kerčios paslinks,
Vietą pas pečių aprinks.
13 Ein tėvelis į svirnelį
Atsinešti butelkėlį;
Apdalino po vieną:
Ant kelionės būs gana.
14 O jei katram neužtenka,
Tas pas pečių tegul slenka,
Kurs nor' savę mandriu vest,
Tas gal' savo atsinešt'.

940. N 433 Eržv. (27).

„Kai brolio prašo, dainuoja":

Labas vakar's, padėk, Dieve,
Mielam broleliui!
O ar tu laukei tokių viešnelių,
Ar tu žinai, ar ne žinai:
Ištek' tavo seserėlė,
Prašė meldė dovanėlių.
Ačiu, ačiu.
Sakė tavę, brolužėlį,
Labai bagotą:
Šimtais vartoji,
Šešiais važiuoji.
Duok, duok, brolužėli,
Brolužėli, dobilėli, nešykštėk:
Dievas tau užmokės
Rugiais mieželiais,
Kviečių saikeliais.
Duok, duok, brolužėli,
Brolužėli, dobilėli, nešykštėk.
Davei variniais, duok sidabriniais:
Džiaugės mano širdelė
Žiūrint į kišenę.
Dėku tau, brolužėli,
Už tas brangias dovanėles.
Ačiu, ačiu!

941. N 434 Eržv. (27).

„Einant nuo vieno prie kito, dainuoja":

Nuo to gero atstodama,
Prie geresnio prieidama.

Digitized by Google

„Seserei dainuoja“:

Labas vakar's, padėk, Dievc,
Mielai seselei,
O ar tu laukei tokių viešnelių,
Ar tu žinai, ar nežinai:
Ištek tavo seserėlė.
Ačiu, ačiu.
Sakė tavę, seserėlę,
Labai bagotą:
Pilnos tavo skrynelės
Plonų drobelių.
Duok, duok, seserėlė,
Seserėlė, aguonėlė,
Aguonėlė, nešykštėk.
Tu žinai, seselė,
Kad ji yra siratėlė:
Ne kraitelį krove,
Tėvelį lankojo,
Kalne rugius riše,
Lankoj šieną grėbė,
Duok, duok, seserėlė,
Seserėlė, aguonėlė, nešykštėk.
Dėku tau, seserėlė,
Už tas brangias dovanėles.
Ačiu, ačiu.

942. N 440 Eržv. (27).

Oi eisiu, eisiu,
Aš čia nebūsiu,
Čia ne mano nameliai;
Čia juoda duona,
Nei tos neduoda,
Svirneliai užrakinti.
Kai ilgai būsiu,
Labai sudžiūsiu,
Kaip lendrelė sviruosiu.
Senei nekenti manes, motušė,
Nei daržely rūtelių.
Darže rūtelių, svirne skrynelių,
Seklyčioj audėjėlės.
Oi, matušėlė, augįtojėlė,
Pasigesi tu manes,
Kaip reiks tau samdyt samdynįkėlės:
Reiks užmokėt algelės.
Tos samdininkės,
Tos maldininkės,
Nedirbs ščyro darbelio:
Par dieną audė,
Masto neišaudė,
Lendrių skietą sulaužė.

Digitized by Google

II. Meilės, rūpėsčio, skausmo ir kiti lyriški giedojimai.

1. Apie meilę.

943. N 1502 Papil.

Pučia, pučia, šiurkštus vėjėlis,
Bora, bora mani tatušėlis.
Cit, niaborki mani, tatušėli,
Aš išjosiu šitam rudėnėly,
Nebavorstys' svirno durėlių,
Nebamaustys' bārųjų žirgėlių.
Pučia, pučia šiurkštus vėjėlis,
Bora, bora mani motynāla.
Cit, neborki mani, motynāla:
Aš išeisiu šitam rudėnėly,
Nebavorstys' svirno durėlių,
Nebarėžysiu plonųjų drobėlių.

944. N 1484 Papil.

Ateina matute par dvarelį,
Atneša runkoj vainikėlį:
Ar eis', dukrela, šiuos metelius,
Ar lauksi kito rudenėlio?
Neeisiu, matute, šiuos metelius,
Lauksiu kito rudenėlio:
Ašei turiu tetušėlį
Bundełei skyrėjū,
Ašei turiu matuti
Kraiteliam krovėjū,
Ašei turiu du brolaliu,
Du gražutėliu, jaunałėliu:
Vienas broliukas šalip sėdžia,
Untras broliukas lauku lydžia.
Ašei turiu dvi sesiulas,
Dvi sesiutėlas audėjėlas:
Viena sesiula šalip sėdžia,
Untra sesiula lauku lydžia.

945. N 829 Birž. (65).

A kur buvai, sūnaitėli,
A kur ulevojei,
A kur savo čebatėlius
Rasa surasojei?
Uksti rytū rytmetėlį,
Žirgelį pašėriau,
Tei savo čebatėlius
Rasa surasojau.
Neteisybe, sūnaitėli,
Neviernųs žodelei:
Unksti rytū rytmetėlį
Paneli palaidei,
Ti tei savo čebatėlius
Rasa surasojei.
O kur buvai, dukterėla,
O kur ulevojei,
O kur savo vainikėlį
Rasa surasojei?
Unksti rytū rytmetėlį
Bernelį palaidei,
Ti tei savo vainikėlį
Rasa surasojei.
Neteisybe, tetušėli,
Neviernųs žodelei:
Unksti rytū rytmetėlį

Digitized by Google

Rūtelas ravėjau:
Ti tei savo vainikėlį
Rasa surasojau.
Neteisybe, dukterėla,
Neviernųs žodelei:
Unksti rytū rytmetėlį
Bernelį palaidei, —
Ti tei savo vainikėlį
Rasa surasojei.
Tarpu vario varteležių
Tetušis stovėjo.
Ko če stovi, tetušėli,
Kad nieko nekalbi?
Sopa mano galvytėla,
Negaliu kalbėti.
Krinta rieda ašarėlas, —
Negaliu žiūrėti.

946. S 446 Papil. (57).

1 Sėjau rūtū,
Sėjau mėtū,
Sėjau lelijėli,
Sėjau savo
Jaunas dienas,
Drauge su rūtelam.
2 Dygo . . .
3 Laišėiau . . .
4 Skyniau . . . ir t. t.
(Var: N 1110.)

947. S 335 Papil. (57).

1 Sėjau rūteli,
Dygo rūtela,
Ir sužaliavo } 2 k.
Sidronometas.
2 Jei netiks
Sidronometas,
Nusiuntysiu } 2 k.
Aukso žiedelį.
3 Jei netiks
Aukso žiedelis,
Aš pats, aš pats } 2 k.
Namuo parjosiu.
(Nevisa.)

948. S 281 Papil. (57).

1 Lauke mergyte } 2 k.
Šio rudenėlio,
Kaip lakštingėla } 2 k.
Pavasarėlio.
2 Jau kad man buvo } 2 k.
Svirnely trunksmu,
Tai man' bernelei } 2 k.
Jau kasdien lunko.
3 Jau kad pritrūko } 2 k.
Svirnely trunksmo,
Tai man' berniukai } 2 k.
Jau nebelunko.
4 Oi tu, berneli, } 2 k.
Kū pamislyjei,
Kam tu palieki } 2 k.
Visas mergytes?
5 Visas mergytes, } 2 k.
Skurdžei verkinčias,
Ir mani jaunū, } 2 k
Žmonių kalbančiū.
6 Prapuole džiaugsmai, } 2 k.
Visos linksmybes:
Kodel bernelių } 2 k.
Nėra teisybes.

949. S 89 Papil. (42).

1 Dainok, panela, pakol čėselis,
Pakol nesėdi šaly bernelio;
Kai atsisėsi šaly bernelio,
Nebeturėsi dainuot čėselio.
2 Verksi rytū ir vakarėlį,
Kad da sugrįžtum pas tetušėlį,
Pas tetušėlį valałej augau,
Po stiklo lungeliu drobelas audžiau.
3 Delto aš audžiu, kad gražios būtu,
Kad jaunas bernelis pasidabotu;
Kad nedabojo, nesisiūlyjau.
Atiduok, berneli, kū mano turi:
Aukso žiedelį, rūtų kvietkelį.

Digitized by Google

950. S 296 Papil. (57).

1 Tur bernelis vienū misliū:
Katrū padaboti;
Tur bernelis untrū misliū,
Kad tik priviliot.
2 Tur bernelis trečiū misliū,
Kad tik prikalbėti. } 2 k.
3 Kol kałbėjo, tol myłėjo,
Sake: myliamoji,
Potam sako bernužėlis:
Visų nedoroji.
4 Myłėdamas, kałbėdamas
Kryžium pirštus dėjo:
Kad aš tavi nepaimsiu, —
Koros mani Dievas.
5 Pats balnojo bėrū žirgū,
Patsai prikałbėjo,
Balnodamas bėrū žirgū,
Patsai prikalbėjo.
6 Bėgk, žirgeli, bėgk, risteli,
Kaip tik mani reikia,
Kad aš daugiau negirdėčiu,
Kaip panela verkia.
7 Nenujojo pusi lauko, —
Nusilauže sau galveli,
Sau galveli nusilauže,
Ir žirgelis kojū.
8 Aš tau sakiau, bernužėli:
Koros tavi Dievas,
Aš tau sakiau, balamutai:
Koros tavi Dievas.
(Var: N 1318.)

951. N 917 Birž. (65).

Tur bernelis vienū misliū,
katrū padaboti,
Tur bernelis untrū misliū, katrū
privylioti,
Tur bernelis trečiū misliū, katrū
prikałbėti. | 2 k.
Kol myłėjo, tol kałbėjo, kryžium pirštus dėjo.
Pirmai sakei, bernužėli, kad aš
mylemoji,
Dabar sakai, bernužėli, kad aš
nedoroji.
Kai užsėdai unt žirgelio, sakei
tu man imsi. | 2 k.
Bėgk, žirgeli, juodbėrėli, kaip
tik man reikia,
Kad aš daugiau negirdėčiu, kaip
panela verkia. | 2 k.
Nenujojo puse lauko, — galveli nutrauke,
Sau galveli nusitrauke, žirgelis
kojelas. | 2 k.
Aš tau sakiau, bernužėli, kad
tav' Dievs koros. | 2 k.

952. N 921 Birž. (65).

Pas motinėli valałej augau,
| 2 k.
Po stiklo lungeliu drobelas audžiau. | 2 k.
Jau taip aš audžiau, kad gražios būtu, | 2 k.
Kad jauniem berneliam gražei
patiktu. | 2 k.
Kad napatiko, — nesisiūlyjau.
| 2 k.
Ataduok, berneli, kū mano turi:
| 2 k.
Rūtų vainykū, šilkų kasnykū,
| 2 k.
Ir jaunas dienelas, rūtų vainykū. | 2 k.

953. N 1199 Birž. (78).

O kas ti klykia po ežerėlį?
Untyte su untinėliu.
O kas ti kalba galu svirnelio?
Sesiula, sesiula su bernužėliu.
Ateina močiula, atsmidruoja:
Atstok, dukrela, nuo bernužėlio
Neatstosiu, motinėla,

Digitized by Google

Nuo savo bernužėlio.
Nadaryk, dukrela, taip negražei:
Nepatinka brolaliu,
Nei tavo tėveliu.

954. N 580 Vabaln.

Prašyčiu Dievo par visū dienū,
Kad ūkana diena būtu,
Kad nematytu mani matute
Iš svirnelio išeinančios.
Matyt nemate, prasti suprato,
Unt rūtelių ir pažino:
Rūtelas skintos, vainykas pintas,
Berneliui pažadėtas.

955. N 527 Vabaln. (23).

Žalios lunkos, sraujos upes,
Ti šienelį grėbiau,
Ir atjojo unt širmo žirgo
Jaunas bernužėlis.
Sėdž bernelis unt žirgelio,
Kamanėlas runkoj',
Stov panela prie šalalas,
Kieliškėlis runkoj.
Susimilk, nebepilk, nebegaliu gerti:
Toli mano tėvynėla,
Du šimtai mylalių,
Turiu dvarū ir palocių,
Vyšnelam sodintū.
Vėjas pūčia, vyšnios ūžia:
Saldus gardus pailsėlis
Po žaliom vyšnelam.

956. S 286 Papil. (57).

1 Gerk, gerk, berneli, Dumok ir namia: } 2 k.
Rugoj mergela, Kodel nelunkai? } 2 k.
2 Kū aš lunkys', Vargely būdams, } 2 k.
Kas balt dienela Dvarely eidams. } 2 k.
3 Išklok kelalį Plonom drobelam: } 2 k.
Lunkys' mergyti, Kas vakarėlio. } 2 k.
4 Gerk, gerk, mergyte, Dumok ir namia: } 2 k.
Rugoj bernelis, Kodel nelunkai? } 2 k.
5 Kū aš lunkys', Vargely būdam', } 2 k.
Kas balta dienela Purvyni brisdam'. } 2 k.
6 Išklok kelalį Žaliom rūtelam: } 2 k.
Lunkys' bernelį, Kas vakarėlio. } 2 k.
(Var: N 1485.)

957. N 935 Birž. (65).

Gerk, gerk, berneli, dumok, kur namai: | 2 k.
Rugoja mergyte, kodel nelunkai?
Kū aš lunkysiu vargely būdams, | 2 k.
Kas baltū dieneli purvyni brisdams.
Puikei vaikščiojau, gražei nešėjau, | 2 k.
Kol vainikuota, nieko neatbojau
Reiks man nustoti vainyks nešioti, | 2 k.
Reiks pasigaubti po nuometėliu,
Reiks prisiglausti prie bernužėlio.

958. N 1107 Birž. (69).

Gerk, gerk, berneli, dumok ir namia:
Rugoja panela, kodel nelunkai?
Kū aš lunkysiu vargely būdams,
Kas baltū dieneli purvyni brisdams.

Digitized by Google

Paklok tiltelį par ežerėlį,
Lunkyčiu paneli, kas vakarėlį.
Kad būčiu užaugis pas tetušėlį,
Būčiu užuginis bėrū žirgelį.

959. S 13 Papil. (46).

1 Nemyl' tėvelio,
Nei matušėlas,
Tik myl' šunelius,
Kad loj bernelius.
2 Sėdžia palungej,
Žiūri par lungū,
Koks atjoj bernelis,
Koks plaukas žirgelio.
3 Juodbėris žirgelis,
Skaisto būdo bernelis
Kermošiun važiuoja,
Giesmeli dainuoja.
4 Kad žmones matytu,
Bagotu vadintu,
Po miestū vaikščioja,
Runkelas gniaužo,
Kad žibėt' žiedelei,
Kad matyt' bernelei.
5 Bernelei prieidami,
Karčemon kviesdami,
Kad niekas nematyt',
Butelį pastatyt'.
6 Bėdojo matute,
Bėdojo tetušis:
Išaušo aušrela,
Kur mūsų dukrela?

960. N 1460 Kuprel.

Ar aš tau, sesiula, nesakiau,
Ar žodėlio netariau:
Išsišluok kiemėlį subatoj,
Atjos tau svėtėlei nedėlioj.
Mindžiau žoliū žolali,
Virkdžiau jaunū panali.
Par naktali nemigau,
Vainikėlį nupyniau,
Prieš dienali užsnūdau,
Vainykėlį pražūdžiau.

961. N 1120 Birž. (78).

Sesi, sesytėla,
Delko tavo rūtelas žaliavo?
Unksti rytū kėliau,
Žaliu vynu liejau,
Vėlai vakarėlį — šaltu undenėliu,
Delto mano rūtela žaliavo.
Oi, motinėla, oi, augintojėla,
Delko tu mani nepakėlei
Unksti rytelį?
Kad būčiu žinojus,
Būčiu atsikėlus
Unksti rytelį,
Būčiu nuravėjus
Savo lelijėlas,
Būčiu nusiraškius
Žaliū rūtytėli,
Būčiu nusipinus
Rūtų vainikėlį,
Būčiu usidėjus
Unt gludžios galvelas,
Būčiu nuvejus sesiulių pulkely,
Būčiu pašokus
Su jaunais berneleis.
Gražus mano vainikėlis
Žaliųjų rūtelių:
Aukseleis vedžiotas.
Mani broliukas
Skurdžei virkdino:
Reike tau, sesiul,
Pamergėlės' eiti, gražei pasišokti.
Kad būčiu žinojus,
Nebūčiu ejus
Sesiulių pulkely:
Pražūdinau vainikėlį.
Bare mani motynėla
Už rūtų vainikėlį,
Ir mielas tetušėlis,
Ir mielas brolalis:
Nesismūtnink, dukterėl,
Neliek gailių ašarėlių
Del tų rūtų vainikėlio.

Digitized by Google

962. S 275 Papil. (57).

1 Tyki naktela be vėjo:
Kas aukštam svirni kałbėjo?
2 Jaunas su jauna suvejo,
Par visū nakteli kałbėjo.
3 Pasakyk, panela,
Kiek mėnesiu(i) dienų,
Pasakyk, jaunoji,
Kiek mėnesiu(i) dienų?
4 Mėnesiu dienelių
Trisdešimtis viena. } 2 k.
5 Pasakyk, panela,
Kiek unt dungaus žvaigždžių,
Pasakyk, jaunoji,
Kiek dunguj žvaigždelių?
6 Unt dungaus žvaigždelas
Nėra suskaitytos,
Unt svieto panelas
Nėra surašytos.

963. N 584 Vabaln. (22).

Siunte mani matute
Žalių linelių rauti.
Aš ne linelius roviau,
Svirnely ulevojau.
Svirnely ulevojau,
Bernelis toli jojo.
Prašau, berneli, unt vidų,
Sėsk unt margųjų skrynių.
Unt margų skrynių sėdėjo,
Sklenyčiū runkoj' turėjo.
Delto sklenyčia runkoj',
Kad mani dažnai lunko.
Bitela po sodelį,
Aš jauna po svirnelį;
Bitela ulevoja,
Aš jauna tuncevoju;
Bitela midų gėre, —
Aš jauna arielkyti;
Bitela su sparneleis, —
Aš jauna su berneleis.

964. N 1486 Papil.

Oi giedra, giedra
Ši vasarėla,
Oi troško, troško
Margos žuvelas.
Ir išdžiovino kiemi prūdelį,
Ir ištroškino margas žuvelas.
Oi liūdna, liūdna
Man jaunuolėliu
Be savo panytėlas.

965. N 1117 Birž. (63).

Oi, giedri, giedri ši vasarėla,
Už visas vasarėlas,
Ir išdžiovino kiemi prūdelį,
Ištroškino kiemi žuvelas.
Oi, troško, troško marga žuvela
Be čysto undenėlio.
Oi, verke, verke jauna panela
Be jauno bernužėlio.
Akmuo be šaknių,
Unduo be sparnų,
Papartis be žiedelio, —
Ašei jauna, jauna panela
Be jauno bernužėlio.
Sėščiu laivėse,
Plaukčiu mares,
Ar nepriplaukčiu jaunų dienelių.
Priplaukiau rūtū ir lelijėli,
Nebepriplaukiu jaunų dienelių.
Paklausiau rūtū ir lelijėli,
Kas tavi sėjo ir kas akėjo?
Menulis sėjo, saula ravėjo,
Žvaigždela priakėjo.

966. S 128 Papil. (43).

1 Unt kalnelio vaikščiodama,
Avytėlas ganydama,
Žemuogėlas berinkdama,
Savo mielo belaukdama:
2 Ak man, Dieve, kas nutiko,
Kur mano mielas paliko?

Digitized by Google

Ar jį unduo nuskundino,
Ar kas meiłi pagadino?
3 Kad atraščiu savo zgūbū,
Duot' kunigas del mum šliubū:
Negaiłėčiu ir jaunystes,
Eičiu stonan moterystes.
4 Šit ateina, nebetoli,
Gysim avelas namolio,
Pripils' pieno pilnū bliūdū:
Valgysim uogas abudu.

967. N 932 Birž. (65).

Pavasario dienos labai linksmios yra,
Rudenies dienelas labai smūtnios yra.
Kur prie gilių balių, ti purienos žydžia,
Kur aukšti kalnelei, ti pijonkos kvėpia,
Kur aukšti kalnelei, ti margi dvarelei.
Kad čia jūsų būtu, kaip ūžuoli lapų,
Nebuvo ir nėra, kaip mano bernelis,
Nebuvo ir nėra, kaip mano jaunasai.

968. S 29 Papil. (55).

1 Atskrend sakałėlis
Par žaliū gireli,
Atmuše sparnelius
Unt sausū egłeli. } 2 k.
2 Uvožok, panela,
Unt sausū medelį,
Kodel nežaliuoja,
Ko jisai baluoja? } 2 k.
3 Jimčiu uzbonėlį,
Simčiu undenėlį,
Laistyčiu medelį,
Kad žaliuot lapelei. } 2 k.
4 Medelis prigijo,
Žaliuoti pradėjo,
Kurgi manojaunuołėlis
Dabar pasidėjo? } 2 k.
5 Ar už marių,
Ar už Dunojėlių,
Ar kitas panelas
Myłėti pradėjo? } 2 k.
6 Nei už jurų — marių
Nei už Dunojėlių,
Nei kitas panelas
Myłėti pradėjo. } 2 k.
7 Dienū unt vainelas,
Naktį unt vartelas,
Kas baltū dieneli
Ašarėlas plūsta. } 2 k.

969. N 594 Vabaln. (34).

Mano daržely kvietkai žydėjo,
Tarp rūtytėlių kvietkai žibėjo.
Tai man unt svieto toki dalala,
Aš našlaitėlis, aš su panela.
Gražei parprašei ir žodžeis meileis,
Pardurei širdį kaipo su peileis.
Sudiev, berneli, pasilik sveikas,
Jeigu nereikia, atsakyk graitai.
Sudiev, berneli, še balta runka,
Man tavo meilas sočei pakunka.

970. N 938 Birž. (65).

Sunku tai gulbelai par marelas plaukti,
O man da sunkiausia unt svieto gyvinti.
Sunku tam akmeniu, kad par jį važiuoja,
O man da sunkiausei, kas man' apmeluoja.
Oi nūdna, nūdna, man širdelai nūdna,
Katrū ašen myliu, pamatyt man trūdna.

Digitized by Google

Oi myliu, myliu aš visū pulkelį,
Kad savo turėčiu, da labiau myłėčiu.
(Var: N 1114.)

971. N 974 Birž. (76).

Suklyko gulbela devyneis balseleis,
Nesupratau, kas do navynėla.
Kad būčiu parmanius,
Kad būčiu supratus,
Būčiu ejus rūtelių daržely,
Būčiu ejus rūtelių daržely,
Būčiu skynus žaliūsias rūtelas, | 2 k.
Būčiu pynus rūtų vainikėlį.
Ateina broliukas su plieno dalgela,
Žada nupjauti žaliūsias rūtelas.
Ateina sesiula su aukso grėblaliu,
Žada sugrėbti žaliūsias rūtelas.
Sėskis, sesiula, pasilsėsim,
Aplink rūtelas pasikalbėsim.
Man' sesiutes nebekinčia,
Iš darželio laukan siunčia,
Ir berniukai nebežiūri,
Už paneli nebeturi.

972. N 836 Birž. (65).

Oi, matute, oi, senute,
Kū turiu sakyti:
Ketin mani bernužėlis
Unt šliubo statyti.
Pirk sukneli, siūk šubeli
Žaliųjų šilkelių,
Siūk berneliui marškinėlius
Plonųjų drobelių.
Ar tav' žmones prikalbėjo,
Ar bernelis draude?
Man patiko pats bernelis
Ir bėras žirgelis,
Man patiko pats bernelis
Ir lygus laukelei.
(Var: N 1152.)

973. N 767 Birž. (R).

Jau atejo rudenėlis,
Atjos unt mani Jonelis.
Hei, hei, Jonelis. | 2 k.
Atjojo unt žirgo širmo,
Kurs myłėjo mani pirma.
Hei, hei, mani pirma.
Žirgu širmu, aukso balnu,
Lygioms pievoms, aukštu kalnu.
Hei, hei, aukštu kalnu.
Sidabrineis muštukėleis,
Su auksineis žemčiugėleis.
Hei, hei, žemčiugėleis.
Su lapine kepurėla,
Su paauksuota šoblytėla.
Hei, hei, šoblytėla.
Ir įjojis kieman mūsų
Klausė, ar yra kas iš jūsų?
Hei, hei, kas iš jūsų?
Pasakyk, miela Onela,
Kur yr tėvas motinėla?
Hei, hei, motinėla?
Vienos loskos jum prašysiu,
Trumpai čionai pasiganysiu.
Hei, hei, pasiganysiu.
Baltos, matau, sienos grįčios,
Molevotos lungenyčios.
Hei, hei, lungenyčios.
Pilnas daržas diemedėlių,
Rūtų, aukso dobiłėlių.
Hei, hei, dobiłėlių.
Vienu šonu pasigėrė,
Būs čia gera gaspadinė.
Hei, hei, gaspadinė.
O kad loska būtu Dievo,
Ir Onelas močios, tėvo.
Hei, hei, močios, tėvo.
Sugadytu mum su Ona,
Kad vadinčiau savo žmona.
Hei, hei, savo žmona.

Digitized by Google

974. N 525 Vabaln. (23).

Šit atėjo rudenėlis,
Atjos unt mani bernelis,
Ir atjojo unt širmo žirgo, —
Kur myłėjo mani pirma,
Širmu žirgu, aukso balnu,
Lygiom pievom, augštais kalnais,
Ir įjojo kieman mūsų,
Klause, kas yra iš jūsų?
Ir paklause vienū Onū:
Kur ir tėvas, motinėla.
Baltos matos sienos grįčios,
Malevotos lungenyčios:
Sudabintu mum su Ona,
Kad vadintum savo žmona.

975. S 33 Papil. (55).

1 Unt Krikščių lauko,
Unt Krikščių laukelio
Augo putinas, putinas.
2 Žalių̃s lapelei,
Balti žiedelei,
Skaiščios raudonos uogelas.
3 Devinti metai,
Kaip viena diena,
Kaip man' bernelis myłėjo.
4 Myłėt myłėjo,
Širdį turėjo,
Par laukelį lydėjo.
5 Pats turguj jojau,
Pats nolį pirkau,
Pats panytėli myłėjau.

976. S 307 Papil. (57).

1 Klause mani motynėla:
Iš kur svečei buvo?
Jenirolas Varšavos,
A kazokas Krekavos,
O šis jaunas bernelis
Pačios Lietuvėlas. } 2 k.

2 Klause mani motynėla:
Kur svečius įlaisim?
Jenirolū seklyčion,
A kazokū nors grįčion,
O šį jaunū bernelį
Nors aukštam svirnely. } 2 k.

3 Klause mani motynėla:
Kuo svečius myłėsim?
Jenirolū žūsienu,
A kazokū kiaulienu,
O šį jaunū bernelį
Nors ir untinienu. } 2 k.

4 Klause mani motynėla:
Kuo svečius girdysim?
Jenirolu midutį,
A kazoku alutį,
O šiam jaunam berneliui
Nors žalio vynelio. } 2 k.

5 Klause mani motynėla:
Kur svečius guldysim?
Jenirolū unt suolo,
A kazokū pasuoly,
O šį jaunū bernelį
Nors aukštam svirnely. } 2 k.

6 Klause mani motynėla:
Kū šaly guldysim?
Jenirolu moskaukū,
A kazoku žydaukū,
O šiam jaunam berneliui
Aš jauna panela. } 2 k.

7 Klause mani motynėla:
Kuo svečius prikelsim?
Jenirolū su triūbom,
A kazokū su dūdom,
O šį jaunū bernelį
Su meileis žodeleis. } 2 k.

8 Klause mani motynėla:
Kol svečius palaisim?
Jenirolū iš grįčios,
A kazokū par kiemū,
O šį jaunū bernelį
Par lygus laukelius. } 2 k.

Digitized by Google

977. N 597 Vabaln. (24).

Tykei gražei man' matute, kėla, | 2 k.
Tykei gražei, tykei gražei man' matute kėla. | 2 k.
Aš mokėčiu našlį šenavot: | 4 k. lilia, lilia, lilia.
Pirmū naktį palovy guldysiu, | 2 k. lilia, lilia, lilia.
Untrū dienū šarmu pagirdysiu; | 2 k. lilia, lilia, lilia.
Eis par slunkstį, — aš jį pastumėsiu; | 2 k. lilia, lilia, lilia.
Eis par kiemū, — šunim užpliudysiu; | 2 k. lilia, lilia, lilia.
Eis par laukū, — akmenim mėtysiu, | 2 k. lilia, lilia, lilia.
Eis par miškū, — akis išbadysiu; | 2 k. lilia, lilia, lilia.
Eis par tiltus, — tiltus išdraskysiu; | 2 k. lilia, lilia, lilia.
Eis par upi, — aš jį prigirdysiu; | 2 k. lilia, lilia, lilia.
Aš mokėsiu vyrū šenavoti: | 2 k. lilia, lilia, lilia.
Pirmū naktį šilkuos paguldysiu, | 2 k. lilia, lilia, lilia.
Untrū dienū vynu pagirdysiu, | 2 k. lilia, lilia, lilia.
Eis par slunkstį, — runkeli paduosiu; | 2 k. lilia, lilia, lilia.
Eis par kiemū, — aš jį palydėsiu; | 2 k. lilia, lilia, lilia.
Eis ulyčia, — šunelius atginsiu; | 2 k. lilia, lilia, lilia.
Eis par laukū, — aš jį palydėsiu; | 2 k. lilia, lilia, lilia.
Eis par miškū, — jam takelį skirsiu; | 2 k. lilia, lilia, lilia.
Eis par tiltus, — tiltus sutaisysiu. | 2 k. lilia, lilia, lilia.

978. N 34 Svedas. (2).

Tu seni, senutėli,
Iš po juodo debesėlio
Unt mani atjojei,
Bejodamas par laukelį,
Degutu pasmirdai,
Už stalalio sėdėdamas,
Dagyliu pražydai.
Kur sėdėjo senutėlis, —
Šluotražėliu trinčia;
Kur stovėjo sklenytėla, —
Smėliu išbarstyčia;
Kur kalbėjo meilius žodžius, —
Tuoj po kojom minčia,
Kur stovėjo bėras žirgas, —
Ti šiukšlalas pilčia;
Kur voikščiojo po sodelį, —
Šiaudais išdeginčia,
Išloisdama senutėlį,
Šunims išpliudyčia.
Ei tu, jaunas jaunikaiti,
Tu mani dabojei,
Iš po aukso sidabrėlio
Unt mani atjojei.
Bejodamas par laukelį,
Diemedžiu pakvėpai,
Atsisėdis už stalalio,
Dobilu pražydai;
Kur sėdėjo jaunikaitis, —
Auksu risavočia;
Kū kalbėjo meilius žodžius, —
Širdin insidėčia;
Kur stovėjo bėras žirgas,
Ti rūtelas sėčia;
Kur voikščiojo po sodelį, —
Klevo lopais kločia;
Išloisdama jaunikaitį,
Meileis žodžeis pasikalbėčia.

979. S 258 Papil. (57).

1 Piršo mani du piršlaliu
Užu seno bernužėlio. | 2 k.
2 Kad žinočiu, kad atjoja, —
Kloč' aš jamu patalėlį, | 2 k.

Digitized by Google

3 Kloč aš jamu patałėlį
Trijų eilių erškietėlių, | 2 k.
4 Dėč' aš jamu po galvelai
Tris baltuosiuos akmenėlius,
| 2 k.
5 Gulč' aš jamu prie šalalai,
Kaip dilginėla prie tvorelai.
| 2 k.
6 Gułėk, mano sens bernelis,
Kaip girełėj pūvėsėlis. | 2 k.
7 Paprašyčiu aš gaidelių,
Kad sugiedotu unksti rytelį:
| 2 k.
8 Jilgu mani nakvynėla
Su senuojuo bernužėliu. | 2k.
9 Piršo mani du piršlaliu
Užu jauno bernužėlio. | 2 k.
10 Kad žinočiu, kad atjoja,
Kloč' aš jamu patałėlį, | 2 k.
11 Kloč' aš jamu patałėlį
Trijų eilių pierynėlių, | 2 k.
12 Dėč' aš jamu po galvelai
Tris baltūsias paduškėlas,
| 2 k.
13 Gulč' aš jauna prie šalalas,
Kai rūtytėla prie lovelai:
| 2 k.
14 Gułėk, mano jauns bernelis,
Kai daržely diemedėlis. | 2 k.
15 Paprašyčiu aš gaidelių,
Kad negiedotu unksti rytelį:
| 2 k,
16 Trumpa mani nakvynėla
Su jaunuojuo bernužėliu.
| 2 k.

980. N 1407 Papil. (40).

Piršo mani du piršlalei
Užu sano bernužėlio.
Kad žinočiu, kad atjosa,
Kločiu jam patalālį
Trijų eilių akmenėlių,
Ir aš gulčiu prie šalalas,
Kaip dilgynāla prie tvoralas,
Piršo mani du piršlalei
Užu jauno bernužėlio.
Kločiu jam patalālį
Trijų eilių perynėlį,
Ir aš dėčiu po galvala
Tris baltūsias paduškiālas,
Ir aš gulčiu prie šalalas,
Kaip rūtala prie lelijālas.

981. S 118 Papil. (43).

1 Gajūnų sodely
Pas savo tėvelį.
Oi lilia, oi lilia, } prie visų
Oi lilia, lilia. } posmų.
2 Atjoja bernelis
Par lygus laukelius,
3 Unt širmo žirgelio,
Unt rimo balnelio.
4 Panela pamate,
Rūtelas nuraške.
5 Iš kur tu pažinai,
Kad ašei bernelis?
6 Unt širmo žirgelio,
Unt rimo balnelio.
7 Par slėnas slanelas
Atjoja našlalis
8 Unt balto oželio,
Unt šiaudų balnelio.
9 Panela pamate,
Runkelas nukrate.
10 Iš kur tu pažinai,
Kad ašei našlalis?
11 Unt žilo oželio,
Unt šiaudų balnelio.

982. N 329 Kupišk. (7).

Ei daugal, daugal mūsų broliukų,
Nevisi artojėlei:
Vienas broliukas rytų šalałėj,
Untrasai — vakarėly,
O šis trėčiasai mūsų broliukas
Lunkoj šienėlį pjova.

Digitized by Google

Nekaip jis pjauna, kaip gailei verkia,
Unt dalgelas rymoja.
Šit ir ateina jauna panala
Par lunkos dobilālius.
Ar taves gaili plieno dalgialas,
Ar lunkos dobilālio?
Nei mon negaili nei plieno dalgialas,
Nei lunkos dobilālio,
Tik mon tegaili brolių pulkėlio
Ir širmojo žirgėlio.
Oi daugal, daugal mūsų sėsėlių.
Nevisos vainikuotos:
Viena sesale rytų šalałėj,
Untroji — vakarėlių,
O ši trečioji mūsų sesala
Lunkoj šienėlį grāba.
Nekaip ji grāba, kaip gailei verke,
Unt greblalio rymojo.
Šit ir ateina jaunas bernėlis
Par lunkos dobilālius.
Ar taves gaili aglas greblalio,
Ar lunkos dobilālių?
Nei mon negaili aglas greblalio,
Nei lunkos dobilālio,
Tik mon gaili sėsių pulkėlio
Ir rūtų vainikėlio.

983. N 572 Vabaln.

Atjoja, joja juodas sakałėlis pas mani,
Atneša, neša didžias navynėlas del mani.
Oi, nejok, nejok, juodas sakałėli, pas mani,
Oi, nenešk didžių navynėlių del mani.
Oi, aš negadni del tav' panytėla aš esmu,
Biedna matute netur ko man duoti del tavi.

984. N 1232 Birž.

Verpk, matute, linelius,
Ausk plonosias drobelas:
Kalbin mani bernelis
Unt svetimū šalałi.

985. S 119 Papil. (43).

1 Tunkys krūmai beržynėlei,
Anas mani lauke čia:
Būtu linksmas vakarėlis,
Kad myliamū sutikčia } 2 k.
2 Šitū kartū neradau:
Nėra gerai širdy jo,
Gal kitas myłėti pradėjo,
Kad pas mani neatėjo. } 2 k.
3 Šoka, groja, tuncevoja,
O aš jauna pulkan stoju:
Man širdela nespakaina,
Kad bernelis neateina. } 2 k.
4 Girdžiu, girdžiu kad dunksena,
Širdis sako, kad čia jis;
Balsas dainelas skumbena
Katrū anas gieda vis. } 2 k.
5 Girdžiu, girdžiu, kad ateina,
Da žodelio neatmaino:
Bėgsiu greitai pasitikti,
Gana man unt jo bepykti. } 2 k.
6 Pasitikus, pasitikus
Ir vėl būsim mes abu:
Dievas dave širdį tokiū,
Kad myłėčiu ašei jį. } 2 k.

986. S 338 Papil. (57).

1 Eisim, sesiulas, paūliotų,
Po rūtų daržėlį pavaikščiot.
2 Rundu takelį pro rūtų daržėlį:
Padabnai brolalio čion vaikščiota.
3 Padabnai brolalio čion vaikščiota:
Aukso pėdelei žemčiūgais užkloti.

Digitized by Google

987. N 341 Salam. (9).

Par didžias marias,
Par Dunojėlį
Ateina akrutėlis.
Ar su miežėleis, ar su rugėleis,
Ar su žaliom rūtalam?
Eisma, sesiulas, rūtelių pirktų,
Rūtalālių pirktų.
Rūtalas pirkau, vainykū pyniau,
Unt galvalas uždėjau.
Nedėlios rytū unt galvalas dėjau:
Lingvumas galvalas,
Linksmumas širdalas,
Linksmumas širdalas.

988. S 288 Papil. (57).

(„Mironėlio. Labai senos.")

1 Visas dainuškas
Mes išdainavom,
Viena da nedainuota. | 2 k.
2 Tada dainuosim
Pavasarėly,
Žalias rūtelas sėdamos. | 2 k.
3 Par jures — mares,
Par Nemunėlius
Atvažiuoj akrintėlis. | 2 k.
4 Ne su rugeleis,
Ne su kvieteleis, —
Su žaleis mironėleis. | 2 k.
5 Eisim, sesiulas,
Mironų pirkti:
Sėsim tėvo daržely. | 2 k.
6 Kaip retai sėjom,
Teip tunkei dygo,
Teip gražei išlapavo. | 2 k.
7 Aukso daugelei [1]
Šilkų lapelei,
Diemento žiedužėlei. | 2 k.
8 Iš viršūnėlių
Kvietkelį taisiau,
Nusiuntinau berneliu. | 2 k.

[1] = daigeliai.

989. N 1100 Papil. (59) (T).

Oi tu, panytėla, kū tu sudumojei,
Po rūtų daržėlį taip smūtnei vaikščiojei?
Ar tau nežaliavo žaliosios rūtelas,
Ar tau nepražydo puikios lelijėlas?
Oi, tas diemedėlis palinktom šakelam
Laidžia kvapū savo vasaros dienelej,
O tos lelijėlas žydžia iš puikumo.
Nevieryk, panela, bernelio meilumu:
Bernelio meilumas, kaip medaus saldumas:
Kol jis prikalbėjo, čyrū širdį dėjo.
Bernelio meilumas tručyznoj mirkytas:
Kol jis priviliojo, dažnai lunkyt jojo.

990. N 1635 Nem. Radvil. (81) (V).

Aš išdainavau visas dainelas,
Da vienos nedainavau.
Aš padainuosiu pavasarėlį,
Žalias rūtas sėdama, žalias rūtas sėdama.
Par jures mares, par undenėlius ateina akrintėlis,
Nei su rugeleis, nei su mieželeis,
— su žaleis mironėleis.
Eisim, sesiulas, mironų pirkti,
Sėsim tėvo daržely, sėsim tėvo daržely.
Teip retai sėjau, teip tunkei dygo,
Teip gražei išlapavo.
Nuo pašaknėlas kvietkelį skyniau
Berneliui nusiuntinau,
Nuo viršūnėlas vainykū pyniau,
Tū ašei pati nešiojau.

Digitized by Google

991. N 546 Vabaln.

Pro Svilalius jojau, daržėlių žiūrėjau.
Vienas gražus daržėlėlis.
Atjoja piršlalei, atjoja jauniejie,
Būs matutei klapatėlių.
Dukrela jaunoji, dukrela baltoji,
Ar patiko tau bernelis?
Patiko bernelis ir jo skaistumėlis
Ir galvelas razumėlis,
Tiktai nepatiko, kad girtas atjojo
Pas man' jaunū panytėli:
Pragėre žirgelį ir dimo balnelį,
Nuo galvelas kepurėli.

992. S 318 Papil. (57).

1 Berniukai mūsų,
Nekraipyk ūsų,
Nevyliok, nevyliok } 2 k.
Mergaičių mūsų.
2 Mergytes mūsų
Didžiadarbelas:
Sužluge žlugtelį } 2 k.
Unt ežerėlio.
3 Atskrido, skrido
Gulbių pulkelis,
Sudrumšte, sudrumšte } 2 k.
Man undenėlį.
4 Kol undenėlis
Nusistovėjo,
Berniukai mergaites } 2 k.
Jau prikałbėjo.
5 Eisim, mergytes,
Eisim unt šilū,
Oi, eisim, oi, eisim } 2 k.
Uogelių rinktų.
6 Uogelas rinko,
Meilei prislinko:
Prislinkis, prilinkis,
Pakš, pabučiavo;
Už tokiū storoni
Koroni gavo.

993. N 1527 Papil.

Saulala raudona,
Vokaras netoli:
Laide mani motynāla
Su saulala draugen.
Eičiu seklyčion,
Jimčiu tris sklenyčias:
Sau alutėlio,
Broliui midutėlio,
O tam šėlmai jaunikočiui
Šolto undėnėlio.
Eičiau klatalan,
Jimčiu tris skuskelas:
Sau šilkināli,
Broliui pirktināli,
O tam šėlmai jaunikoičiui
Storū pakulnāli.
Eičiau stainalan,
Jimčiu tris žirgėlius:
Sau juodbėrėlį
Broliui širmukėlį,
O tam šėlmai jaunikoičiui
Žiląjį ožėlį.
Mono pabalnotas,
Brolio pažabotas,
O to šėlmos jaunikoičio
Karna įžabotas.
Vyža pabalnotas.
Mono šokinėjo,
Brolio trepinėjo.
O to šėlmos jaunikoičio
Kėlėis klupinėjo.

994. S 381 Papil. (57).

1 Oi, berneli, bernužėli, oi, oi, oi,
Delko pas jum vis ne teip, oi, oi, oi?
2 Pas m m teka vyno upe, oi, oi, oi,
Pas jum upe ašarėlių, oi, oi, oi.
(Be galo ir be pradžios.)

995. N 1172 Birž. (73).

Pas matuti augau,
Vargo neregėjau,

Digitized by Google

Kožnū švinti, nedėliū
Bažnyčioj ejau.
Du pažinau, du pažinau,
Trečio nepažinau:
Vienas buvo bajorėlis,
Untras žaunierėlis,
O tas trečias bernužėlis
Žemes artojėlis.
Kai bernelis tuncių drože,
Tai mergytes džiauges,
Kai papraše marškinėlių,
Tai mergytes verke.
Kai aš nuveisiu tokioj šaly,
Kur dirvonus kelia,
Pasisiūsiu marškinėlius
Vieno lino žiedo,
Prisidursiu runkovėlas
Vieno lino pluošto.

996. N 1522 Papil.

Ūžuolālio žolios šakialas:
Do gražėsni tėvėlio sūnėlėi;
Sunku būti pas mono tėvėlį.

997. N 267 Papil. (41).

Augo kalni serbintai, | 2 k.
Augo kalni širdalas serbintai, | 2 k.
Džiauges didi paukštėlei, | 2 k.
Džiauges didi širdalas paukštėlei. | 2 k.
Nesidžiaugkit, paukštėlei, | 2 k.
Nesidžiaugki, tširdalas paukštėlei: | 2 k.
Ne dėl jūsų serbintai, | 2 k.
Ne dėl jūsų širdalas serbintai, | 2 k.
Dėl mažųjų paukštėlių, | 2 k.
Dėl mažųjų širdalas paukštėlių. | 2 k.
Augo sodžiuj panala, | 2 k.
Augo šodžiuj širdalas panala, | 2 k.
Džiauges didi bėrnėlei, | 2 k.
Džiauges didi širdalas bėrnėlei. | 2 k.
Nesidžiaugkit, didiejie, | 2 k.
Nesidžiaugkit, širdalas didiejie, | 2 k.
Ne dėl jūsų, panalas, | 2 k.
Ne dėl jūsų, širdalas panalas: | 2 k.
Dėl mažųjų bėrnėlių, | 2 k.
Dėl mažųjų širdalas bėrnėlių. | 2 k.

(Var: N 654, 1094.)

998. S 479 Nem. Radvil. (83.)

1 Kas tik žino, tai vis sako:
Nausėdžių sodely
Tinai yra meila ščyra,
Kaip rojaus daržely. } 2 k.
2 Ti jaunybes sutikimas,
Aukseleis dabintas,
Ti vienoda mislis yra,
Midu pasaldinta. } 2 k.
3 Aš mergyte, kaip perlalis,
Kaip žalia rūtela,
Matutes valioj būdama,
Iščeslyva dukrela. } 2 k.
4 Pūčia vėjas, pūč vėjelis,
Tek' midaus upela,
Šviesei šviečia menulėlis
Tumsiojoj naktelėj. } 2 k.
5 Kai išaušo aušrytėla,
Užtek ir saulala:
Krinta, byra gaili rasa,
Žydžia, kaip perlalei. } 2 k.

999. N 1616 Kupišk. (L).

Dievuliau mono, galvali sopa,
Mono bėrnėlis su kita šoka.
Tagul sau šoka, tagul ulioja:
Mono širdala nieko netboja.
Taip daugal svieti yra abydų
Ir tarp margoiči ųdaugal pavydų:
Bat tiktai prodad viernai lunkyti,
Tuojaus nežino, ko pramanyti.

Digitized by Google

Kolbin bėrnėlis jaunū panaĺi,
Tylom tuoj šnypščia kožnoj kertałej,
O kas tai būtu, kad mylemoja?
Ko ji gerasna, kad jū daboja!
Argi niār svieti už jū gražiasnas,
Arba iš mūsų daug turtingiasnas?
Mani bėrnėlis kartū mylājo:
Pramona žmonas, kad ir gulājo.

1000. N 342 Salam. (9).

Sėjau, pasėjau vienū rūtytāłi.
Nedygo, nedygo rūtytāla.
Sėjau, pasėjau untrū rūtytāłi,
Nedygo, nedygo untra rūtytāla.
Sėjau, pasėjau trėčiū rūtytāłi,
Išdygo, išdygo rūtytāla.
Nejok, bėrnėli, pavasarėlį,
Atjok, bėrnėlį, rudenėlį,
Kai būs rūtalas želmenuos,
Žolios rūtalas galvanose.
Žvingia žirgėlis abrakėlio,
Verkia sėsiutāla vainikėlio,
Nežvink, žirgėli, abrakėlio,
Neverk, panala, vainikėlio.
Būs tau, žirgėli, abrakėlio,
Nebūs sesiulai vainikėlio.

1001. N 351 Salam. (10).

Ošiai šiū naktałi,
Par visū naktałi
Miego nemiegojau,
Vis parūliavojau.
Tada primiegosi,
Jauna panytāla,
Kada tu nuveisi
Už jauno bėrnėlio.
Nebabūs čėsėlio
Miegėlio miegoti:
Reiks rytėlį kelti,
Unt darbėlio stoti.
Einu par laukėlį
Sutinku kiškėlį,
Sutinku kiškėlį,
Mundrąjį žvėrėlį.
Oi tu, kiškėli,
Mundrasai žvėrėli,
Ar nematei bėrnėlio
Kelaliu jojančio?
Matyt nemačiau,
Regėt neregėjau,
Bag ne tavo bėrnėlis
Vaiskėlin išjojo?
Par girałi jojo,
Lunkoj šienū pjova,
Unt morių kraštėlio
Vainykū padžiova.
Vainykas suvyto,
Žirgėlis sukrito,
Jaunas bernužėlis
Balsėliu raudojo.

1002. N 1609 Kupišk. (L).

Pas matuti augau, darbėlio nedirbau,
Už stalalio sadādama, vainykėlį pyniau.
Vienū pyniau rūtų, untrū mėtytėlių,
Trėčiū pyniau vainykėlį baltų dobilālių.
Atjojo bėrnėlis, tora mon žodėlį:
Nepink, nepink vainykėlio, negadink rūtėlių,
Josma abudu žirgėlių ganytų,
Žirgėlių ganytų, ugnalas kurintų.
Žirgėlius ganysma, ugnałi kurinsma,
Tai rūtų vainykėlį žoliū nusipinsma!
Unt žirgėlio sādau, žirgas pašokėjo.
Žolias rūtų vainykėlis ugnin įriedėjo.
Stovi aglala, stovi aglytāla,

Digitized by Google

Stovi mono bėrnėlis galvaĺi nulaidis.
Ūžia mono galvala dėl taves, bėrnėli.
Krinta rasala, krinta rasytāla,
Krinta mono bėrnėlio gailios ašarālas.

1003. N 669 Vabaln. (13).

Oi, daugal, daugal mūsų sesučių,
Ne visos vainikuotos:
Viena sesute rytų šalałej',
Untroji — vakarėly,
O ši trečioji, ši jaunesnioji,
Lunkoj šienelį grėbia.
Ne kiek ji grėbia, kiek gailei verkia,
Unt grėblalio rymoja.
Oi, daugal, daugal mūsų broliukų,
Ne visi jaunikaičei:
Vienas broliukas rytų šalalaj',
Untrasai — vakarėly,
O šis trečiasai, šis jaunesniasai,
Lunkoj' šienelį pjauna.
Nie kiek jis pjauna, kiek gailei verkia,
Unt dalgelas rymoja.

1004. S 92 Papil. (42).

1 Auga kiemely klevelis,
Žalias medelis.
Po to kleveliu,
Po žaliuojuo,
Guli jaunas bernelis.
2 Nepapūsk, vėjeli,
Nepagadink klevelio;
Nepagadink klevelio,
Nepabudink bernelio.
3 Papūt' sraujas vėjelis,
Pagadino klevelį;
Pagadino klevelį,
Pabudino bernelį.
4 Kelkis, kelkis, berneli,
Nebėr čėso miegoti,
Nebėr čėso miegoti,
Jimk grėbliukū taisyti:
Užein juodas debesėlis,
Sulys lunkoj šienelį.
5 Cit neverka, sesiula,
Neraudoka, jaunoja,
Prisiverksi rytoj dienū
Kai paliksi činoj viena.
6 Neberasi tetušėlio,
Onei mielos motinėlas,
Neberasi tu broliuko,
Onei mielos sesiulas,
Neberasi aukso žiedo
Unt baltųjų runkelių.
(Var: N 948, 1340.)

1005. S 175 Papil. (61).

1 Augo kiemi klėvėlis,
Augo žolias mėdėlis,
Tūto oi tūto,
Augo žolias mėdėlis.
2 Paprašyčiu tėvėlio,
Kad nukirstu klėvėlį.
Tūto . . .
3 Kad nukirstu klėvėlį
Ir padirbtu laivaĺi.
Tūto . . .
4 Kad padirbtu laivaĺi,
Įsodintu panaĺi.
5 Ir padirbo laivaĺi,
Įsodino panaĺi,
6 Panytāla skįsdama,
Aukštyn runkas keldama,
7 Aukštyn runkas keldama,
Barnužėlį šaukdama:
8 Oi bėrnėli, bėrnėli,
Rinkkies kitū panaĺi,

Digitized by Google

9 Rinkkies kitū panaĺi,
Dėl sau mielū draugiaĺi.
10 Kad ir kitū tokiū gaus',
Nebus toki, kaipir aš.

1006. S 63 Papil. (50).

1 Oi, čėsas, čėsas!
Par žaliū gireĺi
Kas pramyne tuos takelius
Unt jaunū paneĺi?
2 Širmasai žirgelis,
Jaunasai bernelis, —
Tai pramyne tuos takelius
Unt jaunū paneĺi.
3 Turėčiu akvatū
Paneĺi myłėti,
Tik ne viena bumaškėla
Iš kešenes puola.
4 Kad ir išpuoli,
Bet neprapuoli;
Aš unt savo panytėĺi
Undenėliu plauksiu.
5 Žirgelis plaukia,
Undenėlį muša:
Pasisaugok, bernužėli,
Pamuš ir tavi.
6 Baltos runkos
Aukso žiedas, —
Tai man' keravojo.

1007. S 265 Papil. (57).

1 Kai aš mažas buvau,
Mažas nedidelis,
Aukso lopšy gułėdamas,
Miego nenorėjau.
2 Kai aš pasiaugau,
Kai žmonių berniukai,
Po staineĺi vaikščiodamas,
Žirgelį dabojau.
3 Tetušėlis mano,
Širdełėlis mano,
Katrū duosi man žirgelį
Unt paneĺi[1] joti?
4 Sūnaitėli mano,
Dobiłėli mano,
Išsirinka iš pulkelio,
Katrū padaboji.

1008. N 1161 Birž. (63).

Kai aš mažas buvau,
Mažas nedidelis,
Liliuos' gułėdamas,
Miego nenorėjau.
Kai aš pasiūgėjau,
Kaip žmonių berniukai,
Po staineĺi vaikščiodamas,
Žirgelių žiurėjau.
Tetušėli mano,
Senutėli mano,
Katrū duosi man žirgelį
Unt paneĺi joti?
Sūnaitėli mano,
Dobiłėli mano,
Išsirink iš pulkelio,
Katrū padaboji.
Žirgelis mano,
Juodbėrėlis mano,
Taisyk kojas ilgais keleis
Unt paneĺi joti.
O kai aš nujojau
Unt jaunū paneĺi,
Rundu savo panytėĺi:
Labai skurdžei verkia.
Neverkk, panytėla,
Neverkk, širdis mano,
Aš tau duosiu šimtū rublių
Unt balto prausimo.
Kad ir tu man duosi,
Kad ir dovanosi,
Nebebūsiu toki balta,
Kaip pas motynėli.

[1] arba: unt vaiskelį.

Digitized by Google

Kai aš pas matuti,
Rūta dygau, mėta klėščiau,
Lelija žydėjau.
Kai aš už bernelio,
Kai už balamūto,
Uola dilau, sakais tirps',
Lapeliu drebės'.

1009. S 441 Papil. (57).

1 Jojau dienū, jojau naktį
Ir prijojau ežerėlį,
Pagirdžiau žirgelį. | 2 k.
2 Kai pagirdžiau, kū pilnesnis,
Kai užsėdau, tū graitesnis
Mano juodbėrėlis. | 2 k.
3 Oi, berneli, bernužėli,
Kai nujosi unt paneli,
Nebūk labai puikus. | 2 k.
4 Nekelk vartų ligei galei,
Neleisk žirgo visai valei,
Nevirkdink panelas. | 2 k.
5 Kelsiu vartus ligei galei,
Leisiu žirgū savo valei,
Virkdinsiu paneli. | 2 k.

1010. N 446 Eržv. (27).

Kad Dievas duotu lauke pagadą,
O mums iš dangaus visą vigadą,
Eičiau tetušiui pasikloniočiau,
Kad duotu žirgą man vandravot;
Kad duotu žirgą, prie žirgo balną,
Kad duotu strielbą, prie strielbos kulką.
Aš nusieičiau į žalią girią,
Aš nusišaučiau miškinę stirną.
Aš nenujojau į žalią girią,
O aš nujojau į margą dvarą;
O aš nujojau apsinakvojau,
Jauną panelę pasidabojau:
Mergelė mano, jaunoji mano,
Žiedrios akelės, skaistus veideliai.
Eičiau tetušiui pasikloniočiau,
Kad tavę jauną ma prizvalytu. | 2 k.
O jie nenori, prinevalytu:
Mano tėvelis ne toksai yra,
Kad manę lieptu eiti už vyro.
Jei aš dabočiaus, tai manę leistu,
O jei nenoriu, tai nepriverstu.
O, Dievulėliau, kas tai pastojo,
Kad toksai bloznas man' paviliojo.
Jau nepritinku aš prie seselių,
Krent ašarėlės man par veidelį.
Atstok, berneli, balamutėli,
Kodel padžiūvo žalios rūtelės?

1011. N 760 Birž. (R.)

Aš turėjau mažū brolį,
Didį puikorėlį.
Jis turėjo bėrū žirgū,
Pas tėvū ūgintū,
Plienu vienu padkavotas,
Sidabru žabotas.
Kad jis jojo par šilalį,
Šilalis trinkėjo,
Kur užmynė akmenėlį,
Auksu pažibėjo.
Ar būt joti, ar nejoti,
Ar aušrelas laukti?
Lig išjojau žaliū giriū,
Išaušo aušrela.
Ar būtu joti ar nejoti,
Ar saulalas laukti?
Lig prijojau margū dvarū,
Tekėjo saulala.
Dieve, padėk, mergužėla,
Atdaryk vartelius.
Ir pririšiau bėrū žirgū
Prie rūtų darželiu.
Ir pamynė žalias rūtas
Žirgelis po kojų.
Ir išejo mergužėla
Varyti žirgelio.
Atstok, mano mergužėla,
Nevaryk žirgelio.
Kepuryti kilsterėjau:
Su Dievu, mergelai:

Digitized by Google

Nebregėsims, nebmatysims
Par visū amželį.
Atsigrįžis paveizdėjau
Unt savo mergeli,
Tebstovinčiū, tebveizdančiū
Par žaliū lunkeli.

1012. S 260 Papil. (57).

1 Gersim, brolei, uliavosim,
Ryt būs švinte,—išmiegosim,
2 Ryt būs švinte, — išmiegosim,
Kur ketinom ti nujosim.
3 Kur ketinom, ti nujosim,
Kur žadėjom, ti pristosim.
4 Par gireli raitas jojau,
Par marelas plaukti plaukiau
5 Ir prijojau šaltinėlį:
Trįs panelas burnas prausia.
6 Prauskit, prauskit, panytėlas,
Aš jūm nieko nedarysiu,
7 Aš jūm nieko nedarysiu,
Aukso žiedus numaustysiu,
8 Aukso žiedus numaustysiu,
Galionėlius nusegiosiu.
9 Iš žiedelių padkavėlas,
Galionėlių — kamanėlas.
10 Padkavėlas keliū kirto,
Kamanėlas laukū šviečia.

1013. N 831 Birš. (65).

Šiū nakteli par nakteli
Miego nemiegojau,
Žaliojoj lunkelej
Žirgelį balnojau.
Kad žinočiu tū mislali,
Katro man būs prietelkėla,
Vynu, midu pagirdyčiu,
Šilkais aprėdyčiu.
Išeik, išeik, panytėla,
Iš rūtų darželio,
Išnešk, išnešk vainikėlį,
Unt runkų žiedelį.
Padabni, parėdni
Mano panytėla:
Unt galvelas vainykėlis,
Unt piršto žiedelis.
Šluokit, slūgos, beržo šluotom,
Kad jau nedulkėtu,
Kad ir mano panytėla
Gražei vaikštinėtu.
Šaly bažnyčios koplytėla
Da nemūravota,
Tebėr mano panytėla
Da nešliubavota.
Paprašyčiu kunigėlio,
Kad sušliubavotu.

1014. N 1162 Birž. (69).

Par laukū jojau,
Jodams dumojau:
Kur man, kur man
Naktis nakvoti?
Prijojau dvarū,
Dvaras nešluotas;
Žiūriu par lungū,
Drobes neaustos:
Če nėr, če nėr mano panelas.
Palaisk žirgelį unt pūdymėlio,
Numesk žiedelį unt rudymėlio.
Žvinge žirgelis unt pūdymėlio,
Rudij žiedelis unt rudymėlio.

1015. S 338 Papil. (57).

1 Oi, man, Dieve, galvū sopa,
Dievulėliau, širdį trokšta:
Paliks mano panytėla
Padabota nepajimta.
2 Oi, man, Dieve, galvū sopa,
Dievulėliau, širdį trokšta:
Paliks mano kaimynelei
Suvadinti nemylėti.
3 Oi, man, Dieve, galvū sopa,
Dievulėliau, širdį trokšta:
Paliks mano alutėlis
Padarytas nesugerts.

Digitized by Google

1016. N 401 Vabaln. (31)

Padabojau panytėli pinkiolikos metų.
Palauk, palauk, bernužėli, da vienų metelių.
Laukiau metų, laukiau untrų,
Unt trečių metelių
Pabalnojau ir išjojau daboti panelių.
Kai aš jojau par laukelius,
Par aukštus kalnelius,
Ir sutikau panytėlių didelį pulkelį:
Visos puikios, visos gražios, visos vainikuotos.
Eina mano panytėla lygei kaip parduota,
Jai grėblalis risavotas, unt piršto žiedelis,
Unt galvelas vainikėlis, rūtelių kvietkelis.

1017. N 875 Birž. (70).

Šiū nakteli par nakteli
Aš miegelio nemiegojau, | 2 k.
Daug dumelių sudumojau,
Kol paneli padabojau.
Motinėla, senutėla,
Žadėk savo dukterėli | 2 k.
Ir didžei pasogėlio.
(Var: N 943.)

1018. S 144 Šakina. (88).

1 O česlyva, o česlyva,
Negal apsakyti,
Kad pamačiau savo mielą, —
Negal apmislyti.
2 Kaip pamačiau ir iš tolo,
Į širdį įkrito,
Kad pajėmiau už rankelas,
Ji manai patiko.
3 Sakyk greitai, panytėla,
Ar tu mani myli?
Nevien' kartū tavęs klausiau,
O dar tu vis tyli.
4 Sakyk greitai, panytėla,
Širdis mano vysta:
Nevien' kartū tavęs klausiau,
O darai vis tyli.

1019. S 94 Papil. (42).

Oi, ūžuoli,
Žolias mėdėli,
Ko nežaliuoji
Šiam rudenėly?
Kū aš žaliuosiu
Šiam rudenėly:
Girdžiu ateinant
Du kirtėjėlius.
O vienas kirto
Iš pašaknėlio,
O untras kirto
Iš viršūnālas.
Iš pašaknālas
Dirbsma lovali,
Iš viršūnālas
Linksma[1] lingeli.
Aš toj lovałej
Patsai gulāsiu,
O su lingela
Panali supsiu.
Nuo pusdienėlio
Lig pusrytėlių
Oi čiučia liulia
Mono panala.
Šienėlį pjoviau
Ba kepurālas,
Krito rasala
Unt galvytālas.
Dėlko aš pjoviau
Žoliū šienėlį,
Kad aš mylājau

[1] = lenksim.

Digitized by Google

Bāru žirgėlį.
Aš einu namuo,
Sutinku brolį:
Oi broli, broli,
Balnok žirgėlį.

1020. N 1053 Birž. (78).

Oi ūžuolėli, žalias medeli,
Ko nežaliuoji?
Kū aš žaliuosiu, žalias būdamas:
Žada ateiti trįs kirtėjėlei,
Žada nukirsti, žada rumtyti,
Žada skaldyti plonom lintełem,
Žada dirbdyti margas lovelas,
Žada nunešti aukštam svirnely,
Žada guldyti savo panelas.
Vėjelis pūte, svirnelis ūže,
Pati lovela supes.
Čiučia lulia, jauna panela,
Nuo pusdienėlių lig pusrytėlių:
Užsiauginau sau paneli
Ir pasupsiu jaunū paneli:
Būs pasikalbėti meileis žodeleis.
Nusibodo man vienam berneliu
Mielo tetušio klausyti
Ir mielos močiulas ar klausyti.
Reikia pasijimti sau draugela,
Pasikalbėti meileis žodeleis,
Prasilinksmint unt šio svietelio.
Nedejuok, motinėla,
Mielas tėvelis,
Kad aš jieškau sau draugelas.

1021. N 1050 Birž. (63).

Oi ūžuolėli, žalias medeli,
Ko nežaliuoji šiam rudenėly?
Kū aš žaliuosiu šiam rudenėly,
Girdžiu ateina trįs kirtėjėlei:
Vienas žada kirsti nuo pašaknėlio,
Untras žada kirsti nuo viršūnėlas.
Iš pašaknėlio dirbsiu loveli,
Iš viršūnėlas linksiu lingeli:
Aš patsai gulsiu toj lovytėlej,
Paneli linguosiu toj lingavėlej.

1022. N 984 Birž. (76).

Oi, ūžuolėli, žalias medeli,
Ko nežaliuoji šiam rudenėly.
Kū aš žaliuosiu šiam rudenėly:
Žada ateiti trįs kirtėjėlei,
Žada nukirsti man' ūžuolėlį.
Iš liemenėlio dirbsiu loveli,
Iš viršūnėlas linksiu lingeli.
Aš toj lovelej patsai gulėsiu,
O ta lingela paneli supsiu.

1023. N 615 Vabaln. (24).

Oi ūžuolėli, žalias medeli,
Ko nežaliuoji šiam rudenėly.
Kū aš žaliuosiu šiam rudenėly,
Kad žad' ateiti du kirtėjėliu.
Iš viršūnėlas lingeli linksiu,
Iš pašaknėlas loveli dirbsiu.
Toje lovelaj pats atsigulsiu,
O su lingela paneli supsiu.

1024. N 544 Vabaln. (21).

Liepa, liepa, liepa žalioji, | 2 k.
Ko nudžiūvai žalia būdama? | 2 k.
Visa džiūsi, žalia nebūsi. | 2 k.
Girdžiu ateina trįs kirtėjėlei: | 2 k.
Iš pašaknėlas loveli dirbsiu, | 3 k.
Iš viršūnėlas lingeli linksiu.
Toj lovelej' patsai gulėsiu, | 3 k.
Lingelej' paneli supsiu. | 3 k.

1025. S 140 Plungė. (86).

1 Oi tu, kleveli,
Žaliasis medeli,
Kodel nežaliouji
Žeimą vasarėlę?

Digitized by Google

2 Kon aš žaliousiu
Žeimą vasarėlę,
Žada pakirsti
Jaunosis bernelis.

3 Žad mane pakirsti,
Šakas genėti
Ir mona šakeles
Į krūvelę krauti.

4 Iš klevo šakelių
Plėšeles išplėšė,
Vo iš liemenėlio
Lenteles pjaudys.

5 Vo kon tu pįsi
Iš plonų plėšelių,
Vo kon tu dirbsi
Iš baltų lentelių?

6 Iš plonų plėšelių
Lopišėlį pįsiu,
Iš baltų lentelių
Lovelę dirbįsiu.

7 Vo kon tu guldysi
In baltą lovelę,
Vo kon tu saupuosi
Plėšių lopišėly?

8 Aš pats bernelis
Lovelėj gulėsiu,
Vo savo mergelę
Lopišėly lingousiu.

9 Neningouk tu monis,
Neprašau aš tavis:
Mane išlingavo
Balta motinėlė.

10 Manę išlingavo,
Manę iščiučiavo,
Kaip gegužėlė,
Prie šalej kukavo.

11 Deiną ant kelių,
Naktį ant ronkelių
Mane išlingavo
Balta motušėlė.

1026. S 380 Papil. (57).

1 Po sodelį,
Po gojelį
Kad aš užmigčiu
Nors valandeli.

2 Ir pabundu,
Ir atsirunda
Jauna mergytėla
Prie mani šalałej.

3 Oi tu, mergyte,
Jauna mergužėla,
Aš vienas sūnelis
Pas tetušėlį.

4 Aš vienas sūnelis
Pas tetušėlį,
Kaipo karosėlis
Po dunojėlį.

5 Unt to kalno,
Unt aukšto kalnelio
Augo obelėla
Tunkiom šakelem,

6 Tunkiom šakelem,
Žaleis lapeleis,
Žaleis lapeleis,
Baltais žiedeleis.

7 Aš paprašyčiu
Savo brasutėlį,
Kad man nukirstu
Obelas šakeli,

8 Kad man nukirstu
Obelas šakeli,
Suskaldytu
Šiom lygiom lintelem,

9 Suskaldytu
Šiom lygiom lintelem,
Padirbdytu
Aukso krėslalį.

10 Padirbdyčiu
Aukso kreslalį,
Pasodinčiu
Savo mergytėli.

Digitized by Google

1027. N 1416 Papil. (40).

Panytāla mono miela,
Tėkėk rodžei už mani.
Kai už mani nuveisi,
Sunkaus darbėlio nedirbsi,
Unksti rytėlį nesikėlsi,
Vālai vakarėlį negulsi,
Kalni rugėlių nepjausi,
Lunkoj šienėlio negrėbsi;
Sodi bitalas paganysi,
Saldus obuolālius raškysi.
Netaisyba, jaunas bernėli,
Nevierni žodėlėi:
Unksti rytėlį reiks kėltis,
Kalni rugėlėi reiks pjauti,
Lunkoj šienėlis grėbti,
Rūgštųs obuolālei reiks raškyti,
Rūstųs žodėlėi reiks girdėti.

1028. S 154 Šakina. (88).

1 Tekėk, mergelė, už manes,
Balta lelijėlė, už manes:
2 Sunkių darbelių nedirbsi,
Kālinia rugelių neriši.
3 Kālnia rugelių neriši,
Pakalnė linelius nerausi,
4 Svirne riešutėlius gvaldysi,
Sodne obuolėlius lasysi.
5 Svirno durelės žaliai maliavotos,
Sodno takeliai žaliai risavoti.

1029. S 31 Papil. (56).

1 Oi panela, panela,
Nebijok sodžiaus bernelio.
Oi, lia, ilia, oi lia, lia,
Nebijok sodžiaus bernelio.
2 Nebijok sodžiaus bernelio,
Nedirbsi sunkaus darbelio.
3 Visas tavo būs darbelis
Unt lungų augint kvietkelei.
4 Po stiklo lungu sėdėsi,
Kaip kiti eina, žiūrėsi.
5 Eina visi prisiplūki,
Sudulkėji ir surūki.
6 Užlaikysiu kaip paukštelį,
Neduosiu užkrist ir muselai.
7 Neisi pėščia unt bažnyčių,
Nenušalsi sau runkyčių.
8 Nevaikščiosi jilgu keliu,
Nepriplūksi sau kojelių.

1030. N 1080 Birž. (63).

Žirgelis mano juodbėrėlis,
Taisyk kojas, raityk kojas
Unt paneli joti.
Kad aš jojau unt paneli,
Prijojau šaltinėlį
Ir pagirdžiau juodbėrėlį.
Bėgk, bėgk, žirgelėli, kū greičiausei!
Nusilaužiau putinėlio šakeli.
Kū sušėriau žirgelį su putinėliu,
Žirgelis kū graitesnis.
Tin kukavo, tin kukavo
Pilka gegutėla.
Nekukuok, gegutėla,
Nerokuok man vargelio:
Jau žino mano motinėla,
Koks yr man vargelis,
Ir mielas tetušėlis.
Josiu, josiu unt pušynėlį,
Ir nieko gero neprijojau:
Šaltū undenėlį.
Kai pagirdžiau žirgelėlį, —
Tū graitesnis.
Ir nus'kalau padkavėlas
Ir nulėjau kamanėlas.
Čerška, barška, padkavėlas,
Žiba, tvaska kamanėlas
Unt paneli joti.
Aš myliesiu savo panytėli:
Nesibijok, panytėla,
Užu man' eiti:
Nedirbs' darbo sunkaus pas mani, —

Digitized by Google

Nuo sunkaus darbelio
Būs juodos runkelas.
Ašei jaunas ponaitėlis,
Linkos žaunierėlis,
Puikei vaikščiojau,
Gražei nešiojau.
Kolai pas tetušėlį,
Puikei vaikščiojau,
Gražei nešiojau.
Dėku tau, tetušėl,
Už auginimū.

1031. S 289 Papil. (57).

1 Keno ti žalias daržėlis? | 2 k.
Mironėlei žydėjo. | 2 k.
2 A kas pramyne takelį | 2 k.
Pro mirono daržėlį? | 2 k.
3 Berniukai myne takelį | 2 k.
Pro mirono daržėlį. | 2 k.
4 A ko jie tinai vaikščiojo? | 2 k.
Mergytėlas vyliojo. | 2 k.
5 Eikši, mergyte, pas mani, | 2 k.
Duok runkeli nuo savi. | 2 k.
6 Kad eis mergyte pas tavi, | 2 k.
Duos runkeli nuo savi. | 2 k.

1032. S 301 Papil. (57).

1 Dieve mano, akįs rauda,
Ašaros veidus išplaudžia,
Liulia, liulia, liulia, liulia,
Ašaros veidus išplaudžia.
2 Kaip ti buvo, kaip nebuvo,
Tartum mūrai unt man' griūvo,
Liulia, liulia, liulia, liulia,
Tartum mūrai unt man' griūvo,
3 Tartum naštū man uždėjo,
Arba smertį pažadėjo. Liulia . . .
4 Negaliu naktį užmigti,
Tik man rūpi susitikti. Liulia . . .
5 Mergičiuke, myłėk mani,
O aš myliu labai tavi.
6 O kaip žadu da myłėti,
Tik negaliu prikałbėti.
7 Mergičiuke mano miela,
Man be tavi jilga diena.
8 Rodos dienos, kaip pamatau
Man suveit su tau akvata.
9 Man unt tavi kelias tiesas,
Iš linksmumo visas šviesus.
10 Mergičiuke, kaip man sunku:
Girdžiu, kad tav' kiti lunko.
11 Nors aš patsai neregėjau,
Ali nuo kitų girdėjau.
12 Mergičiuke, kai paklysi,
Daugiau tavi nelunkysiu.
13 Daugiau tavi nelunkysiu,
Da ir kitiem pasakysiu.
14 Pas man darbelio nedirbsi,
Kalni rugelių nepjausi,
15 Tik svirnely paunksnėly
Siūsi plonus marškinėlius.
16 Kai sustosim visi ratu,
Giedosim visi akvatai.
17 Tegul regia kožnas vienas,
Kad čia mūsų jaunos dienos.

1033. N 859 Birž. (65).

Oi šalo, šalo darži rūtela | 2 k.
Unt Stačkūnų berniukų. | 2 k.
Oi linko, linko širdela mano | 2 k.
Unt Rinkuškių panelių. | 2 k.
Oi jos paprati karčemėłej gerti, | 2 k.
Karčemėłej ulioti. | 2 k.
Oi jos paprati šinkorkėli vaikyti, | 2 k.
Šinkorkėli vaikyti. | 2 k.
Oi jos paprati puskvortėlas daužyti, | 2 k.
Puskvortėlas daužyti. | 2 k.

Digitized by Google

1034. N 774 Birž. (75).

Žydžia obelėla raudonais žiedeleis,
Toksai mano panytėlas skaistumas veidelio.
Nukris žiedelėlei, užaugs obuolėlei, —
Prapuls mano panytėlai skaistumas veidelio.

1035. S 24 Vabaln. (25).

Sunaiti mano,
Jaunasai mano,
Neįsipulki
Į klapatėlį.
Tetuši mano,
Senasai mano,
Kad man patinka
Jauna panela.
Dienos darbelis —
Plonos drobelas,
Nakties darbelis —
Margos juostelas.
Naujos staklalas,
Plonos drobelas,
A audėjėla,
Kaip lėlijėla.
Skaistus veidelis,
Kaip putinėlis,
Gelsvos kaselas,
Žalias vainikėlis.

1036. S 151 Šakina. (88).

1 Nuplišo batai,
Atkrito padai:
Myliu panelę
Devinti metai.
Ramta dralialia,[1]
Ralia lia, lia, lia.
Myliu panelę
Devinti metai.

2 Sumyniau takus,
Bevaikščiodamas,
Sulaužiau tiltus,
Bevažiuodamas.
Ramta . . .

3 Oi tu, panytė,
Ką tu padarei,
Suvalgei cukierkų
Dvyleka svarų.
Ramta . . .

1037. S 259 Papil. (57).

1 Tamu goji tam trakely
Ir sudauže man važelį,
E e oi oi oi, ir sudauže man važelį.

2 Ir sudauže man važelį,
Ir išbarste abrakėlį,
E e oi oi oi, ir išbarste abrakėlį.

3 Ir išbarste abrakėlį,
Ir sutrauke kamanėlas. Ee . . .

4 Aš nujojau unt turgelį,
Radau mergaičių pulkelį. Ee . . .

5 Mani mergaites myłėjo,
Myłėdamos šenovojo. Ee . . .

6 Viena vedas kamarėlaj,
Untra stumia seklytėlaj: Ee . . .

7 Viena neša arielkyti,
Untra — sviesto torielkyti, Ee . . .

8 Viena neša virtinėlius,
Untra neša kiaušinėlius. Ee . . .

9 Reiks atstot nuo mergaičių,
Prisimesti prie našlalas. Ee . .

10 Oi, našlala kū padare:
Pėščiū be žirgo pavare, Ee . . .

11 Už ploščiukū gelumbinį
Dave ustovo rudini, Ee . . .

[1] arba: dridridi.

Digitized by Google

12 Už kepuri baronini
Dave ustovo ausini, Ee . . .
13 Už čebatus vaksavotus
Dave vyžas išnešiotas. Ee . . .

1038. N 593 Vabaln. (34).

Turėčiu čėso, daugel rašyčiu,
Savo nelaimes apsisakyčiu.
Man teip nekvėpia rūtų darželis,
Kaip nuo tos puses kvėpia vėjalis,
Kad ašei būčiu, kaip karvelėlis,
Skrišč unt paneli, kas vakarėlį.
Unksti rytelį aš pabudinčiu,
O vakarėlį vėl užmigdinčiu,
Pasižiūrėčiu veido skaistumo,
Kaip aniolėlio mielo linksmumo:
Tai man unt svieto toki dalala,
Krinta unt širdį, kaipo žvaigždela.
Oi gi, berneli, ko usipuoli,
Gal gi unt svieto suvis prapuolis.
Man gi taip kvėpia rūtų darželis,
Nors ir gražiausis būtu bernelis.

1039. S 101 Papil. (42).

Kad karvėlis būčia,
Sparnėlius turėčia,
Skrišča lākčia par maralas
Unt savo panalas.
Vokarū nuskrišča, —
Aš jū užmigdyčia,
Rytėlį nuskrišča, —
Aš jū pabudinčia.
Sudiev, panytāla,
Pasilik sau viena:
Gieda lakstingiāla,
Nebatoli diena.

1040. S 120 Papil. (43).

1 Kad būčiu karveliu,
Arba volungėliu,
Skrisčiu kas dienela
Unt savo paneli.
2 Rytelį nuskrisčiu,
Kad jū nubudinti,
Vėlai vakarėlį,
Kad jū užmigdyti.
3 Jojau pro kiemelį,
Žiūriu pro lungelį,
Kad būt panytėla,
Atkelt' man vartelius.
4 Atsiverk, panela,
Stiklinį lungelį,
Pažiūrėk, panela,
Rūtelių daržely.
5 Kieno tas darželis
Ir po kieno valei,
Norint pasiskinti,
Reikia pasizvalyt.
6 Eisiu aš laukeliu
Pasivaikštinėtų,
Mažim man širdela
Nebeteip sopėtu.
7 Einu par laukelį,
Sės' unt akmenėlio,
Kad būt panytėla,
Duot' man undenėlio.
8 Einu padirvėly,
Linai žirnei žydžia,
Kad būt panytėla,
Būt kas man' palydžia.
9 Pilni dobilėlei
Pilkųjų bitelių,
Kad būt panytėla,
Būt meilių žodelių,
10 Sriauni upe teka,
Ir pakraščeis maldos,
Kad būt panytėla,
Būt tarp mūsų kalbos.
11 Nebejilgai trukus
Atskris gegutėla,
Kad būt popierėlio,
Rašyč' gromatėli.
12 Nereikia man plūksnos,
Anei atraminto,
Mano panytėla
Ir teipos suprunta.

Digitized by Google

1041. S 11 Papil. (55).

1 Oi nerod', nerods,
Kad toli panela,
Nei vienam nelinksma
Vasaros dienela.

2 Smūtnas, kaip paukštelis
Klėtkoj uždarytas,
Džiūsta, kaip kvietkelis
Runkoj nuraškytas.

3 Kad būčiu karvelis,
Arba volungėlis,
Skriščiu pas paneli,
Kožnū vakarėlį.

4 Skriščiu unksti rytū,
Kad jū pabudinčiu,
Skriščiu vėlai vakar',
Kad jū užmigdinčiu.

5 Aš su sparnais meiłes
Pas tavi nuskriščiu,
Kad ir svieto krašti,
Man širdis ir mislis.

6 Eičiu padirvėleis,
Sėsč' unt akmenėlio:
Kad būt panytėla,
Atnešt undenėlio.

7 Pilnos dirvelas
Pilkųjų bitelių,
Kad būt panytėla,
Būt meilių žodelių.

8 Sriauni upe teka,
Pakraštėly maldos:
Kad būt panytėla,
Būt tarp mūsų kalbos.

9 Einu padirvėleis,
Linai žirnei žydžia:
Kad būt panytėla,
Būt kas man' palydžia.

10 Einu par laukelį,
Sėsč' unt akmenėlio:
Kad būt panytėla,
Pasimt undenėlio.

1042. S 14 Papil. (46).

1 Skaisti raudona,
Čiuprina geltona,
Tai kožnam berneliui
Pažiūrėt malonu.

2 Sunku tam žirgeliui
Prieš kalnelį vežti,
O man da sunkiaus
Myłėjus pamesti.

3 Tu gi, vežis vežis,
Gauni pasilsėti,
O gi man berneliui
Nėr su kuo kałbėt.

1043. N 1462 Kuprel.

Anam gali lauko
Untinėlis plauke,
Atskridis iš giralas
Jieškojo sau poralas.
Kėlkis, broli mono,
Balnok bārū žirgū,
Balnok bārū žirgėlį,
Jok svetimon šalałej.
Oi mon bādos klapatėlis,
Ir galvalai klapatėlis.
Oi toli tolala,
Toli ir mono panala,
Užu šimto mylių,
Užu žalių girių,
Užu šimto mylalių,
Už žaliųjų girėlių.

1044. S 107 Papil. (42).

Šiū naktali par naktali
Miego nemiegojau,
Nuvėjis stainalaj,
Žirgėlį balnojau.
Ir atskrido sakalālis
Par jures maralas
Ir otnėše gromatāli
Nuo jaunos panalas.
Paprašyčiu tatušėlį,
Kad padirbtu laivytāli,

Digitized by Google

Plaukčiu jures marytālas
Unt savo panaĺi.
Ir neįplaukiau
Nei pusiau marėlių . . .

1045. N 1641 Nem. Radvil. (81) (V).

Ejau padirvėleis, visų linai žydžia,
Kad būt panytėla, eitu su man' lygei;
Sėščiu unt akmenio, či pasiłsėti,
Kad būt panytėla, būt pasikałbėti.
Pilna lunkela pilkųjų bitelių,
Kad būt panytėla, būt meilių žodelių.
Pilna lunkela baltų dobiłėlių,
Kad būt panytėla, nupint' vainikėlį.
Ak tu, Dieve mano, kū to meila daro!
Kad būt panytėla, nemainyč' unt dvaro.
Tykas undenėlis, pakraštėly maldros,
Kad būt panytėla, būt del mūsų kalbos.
Kad karvelis būčiu, sparnelius turėčiu,
Skrišč unt paneli vėlai vakarėlį:
Vėlai vakarėlį, kad jū užmigdyti,
Unksti rytelį, kad jū pabudinti.
Rašyčiu gromatėli baltam poperėly,
Dėčiu savo vardū, rūtų vainikėlį.
Pajemiau skaityti, man širdį suspaude,
Man širdį suspaude vargu apsakyti.
Sudiev, pasilieku biedna siratėla,
Nėr man tetušėlio, anei motinėlas,
Ėičiu unt kapelius, budinčiu tėvelius,
Šaukčiu tėvelius, gegutes balseliu.

1046. N 1112 Birž. (78).

Pasėjau linelius sau lygumu,
Pajemiau paneli sau myliamū.
Oi tu, panela, tu, jaunułėla,
Ar tu man' myłėsi,
Ar tu man' šenavosi?
Sėsk, panela, šaly mani,
Kaip aš tavi myliu:
Tolai myłėsiu,
Kolai aš palaisiu
Par lygus laukelius.

1047. N 318 Kupišk. (7).

1 Opkalb' mani žmonas,
Visi susiedėlei,
Oi, kad aš myliu
Panytāli. } 2 k.
2 Tagul sau opkalba,
Kaip tik jie išmono,
Oi! myliu, myliu
Ir mylāsiu. } 2 k.
3 Nedėlios rytėlį
Jojau par laukėlį,
Mani žmonalas
Nepažino. } 2 k.
4 Pažint nepažino,
Suprosti nesuproto,
Unt juodbėrėlio
Paznavojo. } 2 k.
5 Bora man' matuta
Ir sanas tėvėlis,
Kodėl rasotas
Juodbėrėlis? } 2 k.

Digitized by Google

6 Nebork man', matuta
Ir sanas tėvėlis,
Graži yr mono panytāla. | 2 k.
7 Puiki iš vėidėlio,
Graži iš stogėlio,
Plačios, bagotos giminālas.
| 2 k.

1048. N 685 Vabaln. (28).

Apkalb mani žmones,
Apkalb kaimynėlei,
Kad ašei myliu panytėlas.
Kad ir jųs kalbėsit,
Kad ir netylėsit, oi myliu, myliu,
ir myłėsiu.
Ukanioj dienelej jojau pas
paneli,
Oi mani žmones nepažino,
Mani žmonelei nepažino.
Pažinti nepažino, suprast ne-
suprato,
Unt juodbėrėlio paznavojo.
Bare man' matute ir senas
tetušis,
Kad ašei myliu panytėlas.
Kad ir jųs kalbėsit, kad ir ne-
tylėsit,
Oi myliu, myliu ir myłėsiu.
Subatvakarėlį jojau pas paneli,
Mani žmones nepažino.
Pažint nepažino, suprast ne-
suprato,
Unt juodbėrėlio paznavojo.
Klause mani matute
Ir senas tetušis,
Delko putotas juodbėrėlis?
Delto jis putotas, kad parjotas.
Oi mani žmones nepažino,
Mani žmonelei nepažino.
Pažint nepažino, suprasti ne-
suprato,
Unt juodbėrėlio paznavojo.
Bare man' broliukas
Ir jauna sesute,
Kad ašei myliu panytėlas.
Kad ir jųs kalbėsit,
Kad ir netylėsit,
Oi myliu, myliu ir myłėsiu.
Klause man' broliukas
Ir miela sesute,
Delko surasotas vainikėlis?
Delto surasotas, kad lauku ne-
šiotas.
Oi, mani žmones nepažino,
Mane žmonelei nepažino.
Pažint nepažino, suprast ne-
suprato,
Unt juodbėrėlio paznavojo.

1049. S 96 Papil. (42).

Ūžuolāli, žemšakėli,
Tu užaugai slanałej;
Mūsų margos šakas lauže,
Unt kalnėlio stovādamos.
Laužkit, margos, kū laužd amos,
Viršunālas nelaužkit;
Viršunāla lai palieka,
Būs paukštėliam usiskrist'.
Ir atskrido lakštingiāla,
Linksmei gražei sugiedojo:
Čia nebuvo lakštingiāla,
Čia buvo mono panala
Patalālio taisytų,
Draug su manim gulātų.
Gulāk, gulāk, panytāla,
Unt baltųjų runkėlių:
Kai tu vienū nugulās',
Aš tau untrū jau padės';
Kai tu untrū nugulās,
Meilas žodžei prakolbins.

1050. N 832 Birž. (65).

Subatos rytū
Saula tekėjo,
Sesiula daržely
Kvietkus ravėjo.

Digitized by Google

Už seses kasų
Myro kvietkelis,
Unt baltų pirštų
Aukso žiedelis.

Papūsk, vėjeli,
Myro kvietkelį,
Apšviesk, saulala,
Aukso žiedelį.

Jau kad aš jojau
Par žaliū giriū,
Par žaliū giriū
Par pušinėlį,
Vėjelis pūte,
Myrai mirgėjo,
Šviete saulala,
Žiedai žibėjo.

Jau kad prijojau
Žaliū dvarelį,
Žaliam dvarely
Išsinakvojau.
Pririšiau žirgelį
Prie žaliai grūšnei,
Pajemiau paneli
Prie savo dušei.
Pririšiau žirgū
Prie žaliai vyšnei,
Pajemiau paneli
Prie savo mislei.

1051. S 148 Šakina. (88).

1 Eisma į sodą pavaikštinėti,
Ar nesuseismi savo myliamoji.
2 Kaip tikt mislijau, taip ir atsejo,
Sodne panelę savo susejau.
3 Sodne klevelis,
Po tuo kleveliu meilei kalbėjom,
Sodne gegute kukuot pradėjo.
4 Neverk, panelė, tu nepražūsi,
Po kelių metų tu mano būsi.
5 Parlėk darželis užpundavotas,
Žalių žolāčių prigatavotas.

1052. N 945 Birž. (70).

Kai aš jojau par gireli,
Gegute kukavo:
Beg ne mano panytėla
Balseliu raudojo?
Cit, neverk, panytėla,
Aš tav' neužmiršiu:
Parašysiu gromatėli
Baltam poperėly,
Pečestysiu pečestėli
Rūtų vainikėlį.

1053. N 864 Birž. (65).

Jau kas ti plauke po ežerėlį?
Untyte, untyte su untinėliu.
Jau kas ti kalba augštam svirnely?
Mergyte, mergyte su bernužėliu.
Jau kad man reikia šindien išjoti,
Negaliu, negaliu nuo jos atstoti.
Žvinge žirgelis, — abraks netiko, —
Verke panela, viena palikus.
Pririš' žirgelį prie žalei grūšnei,
Priimsiu paneli prie savo dušei;
Pririšiau žirgū prie žalei vyšnei,
Priims' paneli prie savo mislei.

1054. S 121 Krakių. (84).

1 Aš pas Nastę atsiklastęs,
Eisiu naktį gulti.
Man Nastelė atsakė:
Man reik rytoj kult.
2 Sėdžiu rymoj' lendrynėly,
Pradėd vilkai kaukti:
Kaip man ilgu tamsu naktį
Nastužėlės laukti.
3 Snigo lijo, šarma krito,
Reik man namuo eiti.
4 Senis Kilpis su kančiuku
Jau ant kelio laukia.
Aš pro Pilkį pasilenkęs,
Eisiu namuo gulti.

Digitized by Google

5 Atsikėlęs anksti rytą,
Eisiu ulevoti,
Pasiėmęs šviesą strielbą,
Eisiu polevoti.
6 Ir išgirdau gegužėlę
Girelėj kukuojant,
Bene mano Nastužėlė
Taip graudžiai rokuoja?
7 Tsit, neverki, Nastužėlė,
Aš tav' neužmiršiu:
Kai aš josiu į vaiskelį,
Gromatą rašysiu,
8 Parašysiu gromatėlę
Aukso litarėlėm
Ir įmušiu piečentėlę
Rūtų vainikėlį.
9 Sudėvėsi vainikėlį
Unt geltų kaselių,
Sunešiosi aukso žiedą
Ant baltų rankelių.

1055. S 273 Papil. (57).

1 Aš unt savo panytėli
Eičiu vėlai gultų.
Man atsake panytela:
Reiks tau rytū kulti.
2 Atsikėlis unksti rytū,
Eičiu vandravoti,
Pasijėmis šviesū strielbū
Girelej medžiotų.
3 Užsiglaudžiau už smilgynų,
Girdžiu vilkū staugiant,
Vis tai yra ilgas čėsas,
Kai panela laukia.
4 Ir užgirdau gegutėli,
Girelej kukuojant,
Aš mislijau: panytėla
Aisei gailei verkia.
5 Neverk, neverk, panytėla,
Aš tavi lunkysiu,
Kad ir vaiskely išjosiu,
Gromatū rašysiu.
6 Parašysiu gromatėli
Baltan poperėlin
Ir įmušiu piečestėli:
Rūtų vainykėlį.
7 Parnešiosi vainykėlį
Unt želty[1] kaselių,
Parmuvėsi žiedelėlį
Unt baltų runkelių.

1056. S 315 Papil. (57).

1 Oi manis Dieve,
Oi man Dievuliau,
Kū aš padariau
Jaunas būdamas?
2 Pirkau žirgelį
Labai žvinguntį,
Vedžiau paneli
Skurdžei verkiunčiū.
3 Žirgelis žvinge
Abrakėlio,
Panela verke
Vainikėlio.
4 Nebeprižvingsi
Tu abrakėlio,
Nebepriverksi
Tu vainikėlio.
5 Nedėlios rytū
Saula tekėjo,
Kad bernužėlis
Suoli sėdėjo.
6 Unt bernužėlio
Aukso žiedelei,
Unt panytėlas
Perlų vainykas.
7 Saula tekėjo,
Žiedai žibėjo,
Vėjelis pūte,
Perlai mirgėjo,
8 Ai manis Dieve,
Ai man Dievuliau,
Kū aš padariau
Jaunas būdamas?

[1] = geltonų.

Digitized by Google

9 Pirkau žirgelį
Labai žvinguntį,
Vedžiau paneli
Labai verkiunčiū.
10 Žvinge žirgelis
Aukštų stainelių,
Verke panela
Jaunų dienelių.
11 Nebeprižvingsi
Aukštų stainelių,
Nebepriverksi
Jaunų dienelių.
12 Kiršču egleli,
Dirbčių laiveli,
Ar nepriplaukčiu
Jaunų dienelių.
13 Priplaukiau rūtū
Ir lelijėli,
Bet nepriplaukiau
Jaunų dienelių.
14 Klausiau rūteli
Ir lelijėli,
Kas tavi sėjo
Ir nuravėjo?
15 Mėnulis sėjo,
Saula ravėjo,
Mėnulis sėjo,
Saula ravėjo.

1057. N 630 Vabaln. (13).

Oi tu, panytėla, kaip aš tav' myłėjau,
O unt rudenėlio puikavot pradėjei.
Žadėjei suskinti del mani kvietkelių,
Žadėjei nupinti rūtų vainikėlį.
Oi, neusijimk, jauna panytėla,
Oi, neusijimk didelių vargelių:
Sudžiūsi tu pati, kaip marių nindrela,
Sudžiūs vainikėlis, kaip rūtų šakela,
O aukšti kalnelei būs neužlipami,
Drūti medelei būs nepalinkiami,
Gilumai marių būs neišmieruoti,
Jaunos dienelas būs neatvaduotos.
Šauksiu tėvelį nedėlios rytelį,
Šauksiu motinėli par visū viekelį.
Atsikėlus rytū, išejau klausytų,
Nuo katro kraštelio atpučia vėjelis.
Atpūte vėjelis nuo mano kraštelio,
Kur mano paliko rūtelių darželis.
Parduočia vyrū, mažuosiuos vaikelius,
Ar neatvaduočia rūtų vanikėlio.
Parduočia skrynias, plonūsias drobelas,
Ar neatvaduočia jaunosias dienelas.
Nebeišgersiu marių undenėlio,
Nebeatvaduosiu rūtų vainikėlio.

1058. N 759 Birž. (R).

Du balundžei klani gėrė,
Begerdami sudumojo:
Ar mūm gerti, ar negerti,
Ar sparneleis paplavinti?
Gerkim, gerkim, balundėlei,
Kai atsigersim, paplavinsim
Ir nułėksim unt gireli
Ir sutūpsim į pušeli.
Pušies šakos linkterėjo,
Visa giria ūžterėjo.
Du brolaliu keliu jojo,
Bejodami sudumojo:
Ar mūm jot, ar nėjot,
Ar žirgelius nubalnot?
Jokim, jokim, brolužėl:
Kai nujosma, nubalnosma.
Dvi sesiuliu svirni siuvo,
Besiūdamos sudumojo:
A mūm siūt, ar nesiūt,

Digitized by Google

Ar nesiūtas dovanot?
Siūkim, siūkim, sesiulas,
Kai pasiūsim, dovanosim.
Į tris kertis šilkais siuvo
Į ketvirtū savo vardū.

1059. N 1073 Birž. (63).

Gersim, brolei, uliavosim,
Rytoj švinte,—išmiegosim, | 2 k.
Kur ketinom, ti nujosim.

Jojau dienū, jojau naktį,
Nieko gero neprijojau.
Ir prijojau aukštū kalnū,
Unt to kalno žaliū liepū,
Po ta liepa šaltinėly
Trįs panelas burnū prause.

Prauskit, prauskit, nebijokit,
Mes jūm nieko nedarysim:
Aukso žiedus numaustysim,
Galionėlius nusegiosim.
Iš galionų kamanėlas,
Iš žiedelių padkavėlas.
Padkavėlas keliū kirto,
Kamanėlas lauku šviete.

Kai prijojom uošves dvarū,
Dvaro vartai užrakinti.
Išeik, išeik, uošvytėla,
Žadėk savo dukterėli:
Pas mum žeme diemintuota
Ir berneleis sidabruota;
Pas mum žeme be karaliaus,
Ir berniukai be nevalios;
Pas mum upe vynu teka,
Ir berniukai gražei šneka;
Pas mum grįčios yr mūrines,
Lungenyčios marmalines.

Kai aš jauna nuvejau,
Visu teisybi atradau:
Namai sugriuvi,
Stogai prakiuri,
Ir bernelis bet tiktai.

1060. N 1343 Birž. (63).

Jau kad aš jojau
Par žaliū giriū,
Sutinku paneli keliu einunčiū:
Rodyk man, panela, tetušio dvarū.
Jau kad nerodys' tetušio dvaro,—
Paskink man, panela, rūtų kvietkelį,
Jau kai paskinsi
Ir tai nupinsi,
Norėsi, panela, šaly sėdėt.
Klause matute savo dukryti:
Ar eis', dukryte, už bernužėlio?
Puikus bernelis nemok art',
Nei šieno pjaut,
Nei plieno dalgeli
Gražei pustyt,
Tik tiek temoka
Karčemoj gert.
Karčemoj gerdamas,
Vainū pakėla,
Pragėre, gėre šimtū šestokų,
Su jaunom panelam beūliodamas,
Jaunūsias panelas bemyłėdamas.
Būt ir pragėris ir untrū šimtū,
Bėrasai žirgelis nenustovėjo.
Jaunoji panela miego norėjo.
Kaip ji norėjo, tai ji lingavo,
Kai darži rūtela vėjo pučiama.
Pūsk, vėjelis, nuo tos puses,
Atnešk man kardelį nuo matutes.
Atpūsk, vėjelis, nuo rytėlių,
Atnešk man kardelį nuo tėvelių.
Skurdus balselis nuo tėvelių,
Daug da skurdesnis nuo motinėlas,
Kad teip prapuolau iš raškažėlas.

1061. N 694 Vabaln. (28).

Anoj pusej dvaro
Ten žalios lunkaitės.
Siunte mani ponas tėvas
Žirgelių ganyti.

Digitized by Google

Aukso padkavėlas,
Šilkų kamanėlas,
Ir pamyne ir pabrido
Šiū žaliū žolaĺi.
Par giriū važiavau,
Gegutė kukavo.
Sustok, mielas bernužėli,
Duok man paklausyti:
Ar gegutės balsas,
Ar miško paukštelio,
Ar ne mano motinėlas
Meiliejie žodeliai?
Nei gegutės balsas,
Nei miško paukštelio,
Badai mano motinėlas
Meiliejie žodelei.
Stumk važį po biesais,
Laisk žirgū po vilkais,
Ataduok, bernužėli,
Rūtų vainikėlį.
Nei važio po biesais,
Nei žirgo po vilkais,
Badai būsi panytėla
Tujei mano valioj.

1062. N 1075 Birž. (63).

Galu Biržų lauko
Žydžia putinėlis.
Po to žaliu putinėliu
Tek vyno upela.
Par nakteli jojau,
Miego nemiegojau:
Tuomet aš atmiegos'
Kai paneli gaus'.
Prijojau vartelius,
Sužvingo žirgelis.
Išeik, mano panytėla,
Duok baltū runkeli.
Nei aš unt tav' eisiu,
Nei runkelas duosiu:
Jok namie, bernužėl,
Tetušio sūneli.
Aš namie nejosiu,
Sau kitū dabosiu:
Sudiev, panytėla,
Matutes dukrela.
Parjojau namolio,
Nuo žirgelio sėdau.
Nusėdamas nuo žirgelio,
Aisei gailei verkiau.
Išeina matute, išeina senute:
Ko verki, sūnaitėlis,
Baltas dobiłėlis?
Kaip ašei neverks',
Kaip aš neraudosiu:
Negavau panytėlas,
Del savi draugelas.
Galu Biržų lauko
Untinėlis plauko,
Išplaukis iš upelas,
Jieškojo sau porelas.
Oi tu, broli mano,
Brasutėl mano,
Balnok bėrū žirgelį,
Jok unt jaunū paneli.
Par laukelį jojau,
Gražei garcavojau,
Par girelas jodamas,
Dumelas dumodamas.
Kaip prijojau uošves dvarū,
Dvaro vartai užrakintys:
Išeik, uošvela mano,
Atrakink vartus dvaro.
Uošvio močia išeidama,
Dvaro vartus atkeldama:
Prašau, svečei, unt vidų,
Gersim alų ir midų.
Alų midų begerdami,
Meileis žodžeis kalbėdami.
Uošvytėla mano,
Ar duos' dukreli savo?
Palauk, žintai,
Netaip graitai,
Da dukrelai mažys kraičei,

Digitized by Google

Palauk metus ir kitus,
Tai duos' dukreli aš tū.
Oi man Dieve, rūpestėlis
Ir galvelai klapatėlis:
Toli toli tolałej,
Toli yr mano panela,
Už du šimtu mylių,
Už žaliųjų girių.
Nejok, berneli, pavasarėlį,
Atjok, berneli, rudenėlį,
Sužels rugelei želmenuos',
Ir žalios rūtelas galvanuos.
Išjojo brolalis medžiot,
Bernelio svirnelio paznavot.
Svirno durelas obelines,
Svirno grebėstėlei lazdininei,
Rūkštųs obuołėlei —
Rūstųs žodelei,
Brindųs ricšutėlei — ašarėlas.

1063. N 513 Vabaln. (21).

Kikilis, kikilis laibakojis,
Žaliojoj girelaj
Kur tumsias naktelas parnakvojis?
Žaliojoj girelaj pušynuose,
Augštajam svirnely perynuose.
Ar imsi paneli, ar dabosi,
Panelas vainykū pašenavosi?
Tai imsiu paneli, tai dabosiu,
Panelas vainykū šenavosiu.
Kikilis, kikilis laibakojis,
Žaliojoj girelaj
Kur tumsias naktelas parnakvojei?
Žaliojoj' girelaj pušynuose,
Augštajam svirnely perynuose.
Ar imsi našlali, ar dabosi,
Našlalas vaikelius ar šenavosi?
Nei imsiu našlalas, nei dabosiu,
Našlalas vaikelių nešenavosiu.
(Var: N 577.)

1064. S 291 Papil. (57).

1 Kikilis, kikilis Laibakojis, } 2 k.
Ar vesi našlali, Ar dabosi? } 2 k.
2 Nevesiu našlalas, Nedabosiu, } 2 k.
Našlalas vaikelių Nemyłėsiu: } 2 k.
3 Našlalas perynai Išgulėti, } 2 k.
Meiliejie žodelei Iškalbėti. } 2 k.
4 Kikilis, kikilis, Laibakojis, } 2 k.
Ar vesi mergyti, Ar dabosi? } 2 k.
5 Aš vesiu mergyti Ir dabosiu, } 2 k.
Mergytes perynuos Ir gulėsiu. } 2 k.
6 Mergytes perynai Negulėti, } 2 k.
Meiliejie žodelei Nekalbėti. } 2 k.

1065. N 868 Birž. (65).

Kikili, kikili, laibakoji, | 2 k.
Kur kitkart nakteli parnakvoji? | 2 k.
Žaliojoj girełej pušynuosi, | 2 k.
Aukštajam svirnely perynuosi. | 2 k.
Ar vesi našlali, ar dabosi? | 2 k.
Nevesiu našlalas nedabosiu, | 2 k.
Našlalas vaikelių nemyłėsiu: | 2 k.
Našlalas perynai išgulėti, | 2 k.
Meilicjie žodelei iškalbėti. | 2 k.

Digitized by Google

Kikili, kikili, laibakoji, | 2 k.
Ar vesi paneli ar dabosi? | 2 k.
Aš vesiu paneli, ir dabosiu, | 2 k.
Panelas vainykū aš šenavosiu: | 2 k.
Panelas perynai neišgulėti, | 2 k.
Meiliejie žodelai neiškalbėti. | 2 k.

1066. N 595 Vabaln. (33).

Gieda gaideliai riliuoja,
Teka saulala, zaruoja.
Beg ne mano bernužėlis par laukū atjoja?
Par laukū jojo, — dumojo,
Vartus prijojo, — rymojo.
Išeik, išeik, panela mano,
Atkelk man vartelius:
Sulyjo mani lietelis,
Susnigo mani sniegelis,
Sudregino brungius rūbelius.
Bepigu tavi lunkyti,
Už vartelių stovėti.
O kur statysma žirgelį,
O kur guldysma bernelį?
Svirni guldysma bernelį,
Stainioj statysma žirgelį,
Vėjely giedroj' dienelej'
Sudžiovinsma rūbelius.

1067. N 424 Vabaln. (17).

1 Gieda gaidelei, riliuoja,
Aušta aušrela, zaruoja,
Oi man bėdos jaunam berneliui:
Reiks joti.
2 Par laukū jojau, dumojau,
Vartus prijojau, sustojau.
Išeik, iseik, panela mano, atkelk man
Vartelius!
3 Palauk, brolali, valundū,
Palauk, berneli, ir untrū,
Palauk, berneli, trečiū valundū
Del manes.
4 Bepigu tamstai laukioti,
Su motinėla kalbėti,
O man nepigu jaunam berneliui
Stovėti.
5 Lyja lietelis žirgelį
Ir unt žirgelio balnelį,
Lyja lietelis brungias suknelas
Del manes.
6 Ne tamstos buvo žirgelis,
Ne tamstos buvo balnelis,
Ne tamstos buvo brungios suknelas
Del manes.
7 Tatušio buvo žirgelis,
Broliuko buvo balnelis,
Sesutes buvo brungios suknelas
Del manes.

1068. S 277 Papil. (57).

1 Gieda gaidelei,
Rylioja;
Aušta dienela,
Zaruoja.
Oi bėdos, bėdos
Jaunam berneliu } 2 k.
Reiks joti.
2 Par laukū jojau,
Dumojau,
Vartus prijojau
Rymojau:
Oi išeik, išeik,
Panela mano, } 2 k.
Laisk viduj!
3 Palaukk, berneli,
Valundos,

Digitized by Google

Palaukk, berneli,
Ir untros,
Palaukk berneli,
Trečios valundos } 2 k.
Del mani.
Bepigu tavi
Stovėti,
Su motinela
Kalbėti,
O man nepigu
Jaunam berneliu } 2 k.
Už vartų.
Sulijo lietus
Žirgelį,
Sulijo lietus
Balnelį,
Sulijo lietus
Brungias šubelas } 2 k.
Unt mani.
A kur statysiu
Žirgelį,
A kur kabinsiu
Balnelį,
O kur džiovinsiu
Brungias šubelas } 2 k.
Unt mani.
Stainej statysi
Žirgelį,
Svirni kabinsi
Balnelį,
Giedrioj dienelėj
Siauran vėjely } 2 k.
Džiovinsi.

1069. N 579 Vabaln.

Par laukū jojau, dumojau,
Vartus prijojau, rymojau.
Išeik, išeik, jauna panela,
Atkelk man vartelius.
Palauk, berneli, adynū,
Palauk, berneli, ir kitū,
Tai aš išeisiu kalbėtų.
Sulijo mani lietelis,
Susnigo mani sniegelis,
Sudrėgino mano brungius rūbelius,
Vis del taves, panela.
Nemarkatnuoka, berneli,
Ryto dieneli augštam svirnely
Siauram vėjaly
Sudžiovinsi rūbelius,
Prijims bernelį matute.
Pačestavojo matute,
Tai paprašyka matuti,
Kad man' del tavi žadėtu.

1070. N 1119 Birž. (63).

Oi, sirata, siratėla,
Biedna tavo galvytėla:
Netur tėvo, nei matutes,
Nei vyrelio prisiegtinio.
Turiu Jėzų ir Marijū,
Turiu gražiū kompanijū, —
Ti man tėvas ir motina,
Ti vyrelis prisiegtinis.
Saulala nusiłeide,
Mėnuolis užtekėjo,
Smūtni mano panela
Par lungelį žiūrėjo,
Užpraše bernužėlį,
Užpraše dobiłėlį:
Atjok, bernelis mano,
Subatos vakarėlį.
Atjojo bernužėlis,
Atjojo dobiłėlis:
Išeik, panela,
Pajimk jaunū bernelį.
Panela išeidama,
Vainykū išnešdama:
Tei tau, bernelis mano,
Nors rūtų vainikėlis.
Broliukas išeidamas,
Sesiulai patardamas:
Oi, neik, sesiula mano,
Pabūk da mergytėla.

Digitized by Google

Nebark, broliukas mano,
Oi, eisiu, broliukas mano,
Patinka jaunasai bernelis.
Sesiula, ko teip trokšti,
Kaip rugei sėklai blokšti,
Paspės prapult dienelas
Tavo jaunos panelas.
Bernelis atsakytas,
Išjojo užsmūtytas:
Sudiev, panela mano,
Tu mano mylemoji!
Par žaliū giriū jojau,
Paukštelei sugiedojo.
Ak, Dieve mano mielas,
Palieku aš biednas vienas,
Dieve mano mieliausis,
Kitos tokios negausiu.
Par gireli jodamas,
Vainikėlį nešdamas,
Žalių rūtų vainykas
Už vaineli paliko,
Žalių rūtelių pintas,
Aukseleis išvedžiotas:
Tei vis mano panelas
Baltų runkų darbelis.

1071. S 155 Šakina. (88).

1 Anksti rytelį giesta gaideliai,
Šveič brolāčiai sau pintinėlius,
| 2 k.
2 Šveiskit, brolāčiai, šveiskit, jauniejie,
Važiosmi į parietkėlį. | 2 k.
3 Kaip nuvažiosmi į parietkėlį,
Rėdysme savo galvytėlas. | 2 k.
4 Seg galionėlį, seg blizgulėlį,
Verk mergelė jaunųjų dienelių.
| 2 k.
5 Neverk, mergelė, tramdyk širdelę,
Važiuosmi į tėviškėlę. | 2 k.
6 Oi tu, berneli, tu, šalbierėli,
Kas parkelks par Nemunialį?
| 2 k.
7 Vidury rinkos naujas budinkas,
Ten gyvena laivininkialis, | 2 k.
Tas parkels par Nemunialį.
8 Parduosmi žuvį, pirksmi liežiuvį,
Vyliosmi jaunas panytėlas.
| 2 k.

1072. N 919 Birž. (65).

Oi, panytėla, balta lelijėla,
O kur vaikščiojei vėlai vakarėlį,
Ar nesutikai puikių bernelių,
Ar neužkviete unt šios nakvynėlas?
Tiktai sutiko puikus bajorėlis,
Bet neužkviete mani nakvynėlas.
Oi, panytėla, balta lelijėla,
Oi delko tavo žalios rūtos linksta?
Ar už didžio stono, ar iš augumėlio,
Ar vis del tavo mundro raskažėlio?
Nei už didžio stono, nei iš augumėlio,
Vis tik del mano mundro raskažėlio.

1073. S 239 Papil. (57).

1 Oi josiu, josiu,
Kur niekas nežino,
Kur mani jaunū
Žmonis įslovino.
2 Oi josiu, josiu
Unt šį didį dvarū,
Unt šį didį dvarū
Unt jaunū paneli.
3 Panytėla mano,
Jauna lelijėla,
Delko tavo rūtos
Daržely nulinki?
4 Ar del didžio stono,
Ar iš augumėlio,
Ar vis del tavo
Didžio raskažėlio?

Digitized by Google

5 Ne del didžio stono,
Ne iš augumėlio,
Vis tai del mano
Didžio raskažėlio.
6 Unksti rytū kėlaus,
Žaliu vynu laiščiau,
Vėlai vakarėliu —
Šaltu undenėliu,
7 Delto mano rūtos
Daržely nulinki,
Delto mano rūtos
Daržely nulinki.
8 Panytėla mano,
Jauna lelijėla,
A kur vaikščiojei,
Vėlai vakarėly?
9 Ar nesutikai
Puikių bajorėlių,
Ar neužkviete
Unt sav' nakvynėlai?
10 Kad ir vaikščiojau
Vėlai vakarėly,
Bet nesutikau
Puikių bajorėlių.
11 Panytėla mano,
Jauna lelijėla,
Paklok bajorėliu
Baltū patalėlį.
12 Ne del bajoro
Man' matute ūge,
Ne del bajorėlio
Perynėlį klojo.
13 Tei del artojaus
Man' matute ūge,
Tai del artojėlio
Perynėlį klojo.

1074. N 763 Birž. (R).

Šėriau žirgelį trejus metus,
Balnojau žirgelį tris nedėlias.
Klaus mani panela: į kur josiu,
Klaus mani jaunoja, a kur josiu?
Aš josiu, panela, unt turgelio,
Aš josiu, jaunoja, unt turgelio.
Klaus mani panela: o kū pirksiu,
Klaus mani jaunoja: o kū pirksiu?
Aš pirksiu panelai cukrū, vynū,
Aš pirksiu jaunojai cukrū, vynū.
Cukrū valgiau, vynū gėriau,
Meiliuosiuos žodelius iškalbėjau.

1075. N 815 Kupišk. (7).

1 Ratoj vietoj dobilas augo
Pinkiom, šešiom šakelam. | 4k.
2 Ratam kiemėly augo sūnelis,
Susiedų nemyliamas,
Žmonėlių apkalbamas. | 4 k.
3 Eičiau aš turgėly,
Pirkčiau sau žirgėlį,
Žirgėlį juodbėrėlį, | 4 k.
4 Jočiau unt panaĺi,
Unt savo meilaĺi
Žirgėliu juodbėrėliu. 4 k.
5 Išeina panala iš rūtų daržėlio
Supurinta galvala,
Suglostyta kasala. | 4 k.
6 Panala mono, meilala mono,
Kur purinai galvaĺi,
Kur glostijei kasaĺi? | 4 k.
7 Rūtėlių daržėly, tarpo diemedėlių,
Ten purinau galvaĺi,
Ten glostijau kasaĺi. | 4 k.
8 Už gero vyro, už storaulyvo
Nuometėliu nešiosiu,
Galionėleis blizgosiu. | 4 k.
9 Už durno bėrnėlio, kaip vidur kiemėlio,
Visi vėjai užuoja,
Vėjalālei užuoja. | 4 k.

1076. N 704 Vabaln. (Burb.).

1 Šit atjoja bernužėlis
Par lygius laukelius.
Išeik, panytėla,
Atkelk man vartelius.

Digitized by Google

2 Kogi tu teip smūtni,
Jauna panytėla,
Ko teip gailei verki,
Balta lelijėla?

3 Kogi aš neverksiu,
Mažiute būdama,
Kogi aš neverksiu,
Žmonių apkalbama.

4 Oigi, Dieve mano,
Kūgi ašen padariau,
Kad aš našlaitėla
Vargelin įpuolau.

5 Eičiu unt matuti,
Man' matutė barė,
Eičia unt tetušį, —
Jis nuog savi varė.

6 Eičiu unt daržėlį
Skint žalių rūtelių,
Negaliu praverti
Darželio vartelių.

7 O kai aš pravėriau
Darželio vartelius,
Visos sudrebėjo
Žydančias žolalas.

8 O kaip nusiraškiau
Rūtelių šakeli,
Par mano runkeli
Žiedeliai birėjo.

1077. N 1040 Birž. (63).

Myliu tetušį, myliu matuti,
Labiau myliu paneli.

Bernelis mano, jaunasai mano,
Apkalba mum žmonis
Neteisingom kalbelem.

Panela mano, jaunoji mano,
Neklausyk žmonelių neteisingų
kalbelių.
Myłėt myłėjau, širdį turėjau,
Ir aš pats apkałbėjau,
Kad kitam pavydėjau.

1078. N 1041 Birž. (63).

Aš mažas bernelis,
Kaip rūtų kvietkelis,
Nieko nepažinau tos meilas
jaunimo.
Kai aš pasiugėjau dvidešim
metelių,
Pradėjau jieškot sau jaunos
panelas.
Kai aš dabojau jaunū pa-
nytėli,
Tai aš padėjau savo širdeli.
Kalbeli kalbinau, širdeli ra-
minau,
Mano panela da nieko nežino.

Tu, jaunas bernelis, kaip rūtų
kvietkelis,
Girdžiu nuo žmonių, kad tu
kitū myli.

Tu, jauna panela, tu, mano
širdela,
Nevieryk nei vieno,
Kad čia griūt, kaip siena,
Dabar toksai laikas:
Nors mažiausias vaikas,
Nors kaip kałbėtu,
Kad tik atkałbėtu,
Seni ir jauni, našlei ir ženoti,
Nors kaip kałbėtu,
Kad tik atkałbėtu.

Tu, jauna panela, tu, mano
širdela,
Nevieryk nei vieno,
Turėk sau širdeli,
Kaip mes pristosim prie Dievo
stalalio,
Visos nuo mūsų atstos
Tos žmonių kalbelas,
Runkelem imsim,
Žiedeleis mainysim,
Visų žmonių kalbas
Po kojom paminsim.

Digitized by Google

1079. S 68 Papil. (54).

1 Kai mes buvom abu jauni,
Buvom Vilniuj, buvom Kauni,
Lilia, lilia, lilia, lilia
Buvom Vilniuj, buvom Kauni.
2 Kai aš jojau per gireli,
Susitikau panytėli.
Lilia . . .
3 Tu, berneli, kur tu joji,
Tau žirgelis jau putoja?
Lilia . . .
4 Jimk peiliukū kū aštriausiū,
Jimk skūreli kū greičiausei.
Lilia . . .
5 Aš tū skūrū pasijėmis,
Einu šoni isirėmis.
Lilia . . .
6 Aš nuvejau unt garborių,
Dave man kumsčiu par šonū.
Lilia . . .
7 Kur užgirstu skripkas dūdas,
Ti ir ašei nusigrūdu.
Lilia . . .
8 Muzikontai su skripkelam,
A berniukai su mergelam,
Lilia . . .
9 Kur tik mani vis pamato,
Su lazdelem vis išbado.
Lilia . . .

1080. S 241 Papil. (57).

1 Eik, sesiula, daržely,
Eik, jaunoji, daržely,
Sėk, sėk rūtelas, } 2 k.
Kolai jaunos dienelas.
2 Nei aš eisiu darželin,
Nei aš sėsiu rūtelių:
Bijau jauno bernelio, } 2 k.
Kad nepasidabotu.
3 Ir jejo sesiula
Žalių rūtų daržely,
Ir pamačiau bernelį, } 2 k.
Laukeliu atjojantį.
4 Padėk, Dieve, mergyte,
Žalių rūtų daržely;
Padėk, Dieve, jaunoji, } 2 k.
Žalių rūtų daržely.
5 Bernužėli jaunasai,
Dobilėli baltasai,
Kam pririšei žirgelį } 2 k.
Prie rūtelių darželio?
6 Nesipuikink, mergyte,
Nesipuikink, jaunoji,
Aš iš gerų namelių } 2 k.
Ir bagotų tėvelių.
7 Bernužėli jaunasai,
Dobilėli baltasai,
Aš iš biednų namelių } 2 k.
Nabagotų tėvelių.
8 Man nereikia bagotos,
Man nereikia ir puikios,
Tik mergytes razumnos } 2 k.
Giminėlas slaunios.

1081. N 1101 Papil. (59) (T).

Ir išaušo aušrytėla, užtekės saulala,
Pasakyk man, panytėla, ar tu būsi mano?
Senai kalbi, bernužėli, kad tu mani jimsi,
Tik tu lauki, pakol ašei rūtelas vytinsiu.
Nesulauksi, bernužėli, tu tokių dienelių,
Kad aš pinčiu vainikėlį iš sausų rūtelių.
Nuvytinus rūtytėlas, kur aš besidėsiu,
O su mani, bernužėli, tu nebekalbėsi.
Man nereikia tos žemelas, kur kalnai slėnelas,
Man tik reikia tos žemelas, kur auga rūtelas.

Digitized by Google

Man nereika tos panelas, kur labai bagota,
Tik man reikia tos panelas, kur darbelį moka.
Man nereikia to bernelio, kur pardaugal puikus,
Tik man reikia to bernelio, kur pulkely tinka.

1082. S 50 Papil. (50).

1 Eik, sesute, darželin
Skink žaliū rūteli,
Skink žaliū rūteli, --
Dabar jaunos dienelas.
2 Nei aš eisiu darželin,
Nei aš skinsiu rūteli:
Bijau jauno bernelio,
Kad nepasidabotu.
3 Nedabok tu mani,
Nei aš eisiu už tavi:
Aš iš prastų namelių,
Nebagotų tėvelių.
4 Aš nežiūriu panskumo,
Anei bagotumo,
Bil tik tikrų tėvelių
Ir slaunų giminėlių.

1083. N 975 Birž. (76).

Įeik, sesiute, daržely, sesytėla, daržely,
Sėk žalias rūtelas, dabar jaunos dienelas.
Nei aš eis' daržely, nei aš sės' rūtelių:
Bijau jauno bernelio, kad nepasidabotu.
Subatos vakarėlis, ir atjoja bernelis:
Dainuokit, panelas, dabar jaunos dienelas.
Nei tu jok pas mani, nei aš eisiu už tav',
Aš iš prastų namelių, nabagotų tėvelių.
Aš nežiūriu puikumo, o nei bagotumo,
Bile tik tikrų tėvelių ir slaunių giminėlių.

1084. S 316 Papil. (57).

1 Pašėriau žirgelį,
Savo juodbėrėlį,
Paklausiau paneli,
Ar tu būsi mano?
Ar būsi mano, arba ne:
Neskurdink širdelas tu mano.
2 Tai ne mano valia, } 2 k.
Tai matutes valia: }
Nezvalyj matute myłėti,
Anei man su tavim kałbėti.
3 Dabar tujei sakai,
Kad panela graži,
O paskui sakysi,
Kad pasogai mažųs.
Ok Dieve mano, ok Dieve,
Man pasogai tavo — tu pati,
Man pasogai tavo — tu pati,
Kaip unt dungaus žvaigždela, tu graži.
4 Eisim unt bažnyčiu, } 2 k.
Pasišliubosim: }
Sujims mūm runkas abiejų,
Kaip ir visų jaunų, kunigas.
5 Dieve, man padėk
Kelaliu einunčiu,
Kad nepamislyčiu
Aš kitos paimti.
Susimilk, Dieve, unt dušios,
Kad nepamislyčiu aš kitos.

1085. S 302 Papil. (57).

1 Oi bėdos mano,
Didel' klapatai,
Kad nein' panela
Už man' akvačei.

Digitized by Google

2 Kad man panela
Pasižadėtu,
Tai kaip saulala
Užutekėtu.

3 Oi sakyk, sakyk,
Panela mano,
Kadu suimsim
Baltas runkelas?

4 Kad ir suimsim
Baltas runkelas,
Bet aš nebūsiu
Panela tavo.

5 Aš pasiversiu
Maža žuvelá,
Tai aš plaukysiu
Po ežerėlį.

6 Oi pas mum yra
Šilkų tinklalei,
Kur možna gaudyt
Mažos žuvelas.

7 Kad ir sugausi
Mažu žuveli,
Bet aš nebūsiu
Panela tavo.

8 Aš pasiversiu
Girios karveliu,
Tai aš burkuosiu
Po žaliū giriū.

9 Aš paprašysiu
Margū genelį,
Kad man sugautu
Girios karvelį.

10 Kad ir sugausi
Girios karvelį,
Bet aš nebūsiu
Panela tavo.

11 Aš pasiversiu
Dungaus žvaigždela,
Tai aš žibėsiu
Ryto šalałej.

12 Prašysiu Dievū
Par visū dienū,
Kad Dievas duotu
Žvaigždi unt žemes.

13 Kad ir išmesa[1]
Dungaus žvaigždeli,
Bet aš nebūsiu
Panela tavo.

14 Aš pasiversiu
Dungaus lelija,
Tai aš žydėsiu
Rytų salałej.

15 Aš paprašysiu
Panū Marijū,
Kad man išmestu
Dungaus lelijū.

16 Kad man išmesa
Dungaus lelijū,
Tai tadu būsiu
Panela tavo.

17 Groja skripkelam
Visom šalalam:
Dėkavok Dievui,
Kad pačiū gavai.

18 Dėku tėveliu,
Mielai motynai,
Kad man paneli
Gražei ugino.

1086. S 249 Papil. (57).

1 Oi bėdos mano,
Didel' klapatai,
Kad nein panela
Už mań akvačei.

2 Kad man panela
Pasižadėtu,
Tai, kaip saulala,
Užutekėtu.

3 Oi sakyk, sakyk,
Panela mano,
Kadu suimsim
Baltas runkelas?

4 Kadu suimsim
Baltas runkelas,

[1] = išmes.

Digitized by Google

Tada tu būsi
Panela mano.

5 Kad ir suimsim
Baltas runkelas,
Bet aš nebūsiu
Panela tavo.

6 Dykai mūčyjau
Bėrū žirgelį,
Dykai laužyjai
Žalias rūtelas.

7 Oi tu, sesiula,
Kū pamislyjei?
Rūtų vainykū
Durnai trotyjei.

8 Skyreis nuog tėvo
Ir nuog motynos,
Kad bernužėlis
Prie tav' artinos.

9 Skyreis nuog sesių
Gražo pulkelio:
Nebenešiosi
Rūtų kvietkelio.

10 Oi, kokiū širdį
Tu dabar turi,
Kad unt daržėlį
Rūtų nežiūri?

11 Oi, gana, gana
Rūtos nešioti:
Valig šios dienos
Jau reiks nustoti.

12 Oi tu, sesiula,
Kū pamislyjei?
Rūtų daržėlį
Darmai trotyjei.

13 Daugel padėjei
Sveikatos, procios:
Paliek daržėlis
Išpundavotas.

14 Oi tu, sesiula,
Mano mieliausi,
A kokį vyrū
Tu dabar gausi?

15 Gausiu aš vyrū
Gerū artojų,
Unt savo galvos
Valdytojū.

16 Kas tai bebūtu,
Kad nevaldytu:
Vyras del pačios
Viekū trotytu.

17 Prašyk nuog Dievo
Tik padėjimo,
Su vyru geru
Sau gyvenimo.

18 Dėkavok tėvui,
Mielai motynai,
Kad man paneli
Gražei augino.

1087. S 443 Papil. (57).

1 Šėriau savo juodbėrėlį
Visū rudenėlį, } 3 k.

2 Delto šėriau juodbėrėlį,
Kad jis gražus būtu, } 3 k.

3 Kad jis gražus, gražus būtu
Kermošėly joti,
Joti, joti kermošėly,
Panelių daboti. } 2 k.

4 Visos puikios, visos
Visos vainikuotos, gražios } 3 k.

5 A jau mano panytėla
Auksu galionuota. } 3 k.

6 Padabojau panytėli
Dvylikos metelių: } 3 k.

7 Sakyk, miela panytėla,
Ar tu būsi mano? } 3 k.

Digitized by Google

8 Rodi eiti, rodi būti, } 3 k.
Rodi paūlioti. }

9 Uliok metus, uliok untrus, } 3 k.
Uliok ir trečiuosiuos. }

1088. S 30 Papil. (55).

1 Kur eisiu, kur būsiu, kur pasidėsiu,
Kur savo širdeli ramint gałėsiu.
2 Už jurių, už marių, už Dunojėlių
Ti auga panela, kaip lelijėla.
3 Dirbdinčiu tiltelį par Dunojėlį,
Lunkyčiu paneli, kas vakarėlį.
4 Sulūžo tiltelis par Dunojėlį,
Pravirkdžiau paneli pirmam kartely.
5 Panela, panela, aš tav' ženysiuos.
Berneli, berneli, balamutėli,
6 Berneli, berneli, balamutėli,
Kū tu ženysies man' našlaitėli.
7 Da yra už mani gražesnių,
Už visū pulkelį patogesnių.
8 Kas tau pasake, kad našlaitėla,
Kas tamstai teip greitai gazietas rašė?
9 Mielaišių berniukai pasake,
Krikščių berniukai gazietas raše.
10 Krikščių berniukam padėkavos',
Mielaišių berniukus iškasavosiu.

1089. N 675 Vabaln. (13).

Kai aš jojau par gireli,
Par šiū žaliąjū lunkeli,
Pamačiau paneli,
Lunkoj' šienū grėbiančiū.
O auksiniu galionėliu
Su rūtelių vainikėliu
Patogi panela:
Patink mano širdelai.
Eikš, panela, pas mani,
Duok runkeli nuo savi:
Ar būsi tu mano,
Ar myłėsi tu mani?
Nei aš eisiu pas tavi,
Nei duos' runkos nuo savi,
Nei būsiu aš tavo,
Nei myłėsiu aš tavi:
Atjos unt man' bagotesnis,
Unt kalbelas lagadnesnis,
Turi bėrū žirgelį,
Paauksintū balnelį.
Nesulauksi tu tokio,
Kaip ir ašei, bernioko.
Panela tu mano,
Tu jaunoji mano.
Lauksi metus pinkelius,
Išbarstysi duntelius,
Sulauksi ustovo,
Būs del tavi valdonas.

1090. S 59 Papil. (56).

1 Kai aš jojau par gireli,
Par šiū žaliąjū gireli,
Ir pamačiau paneli
Lunkoj šienū grėbiančiū
2 Su raudonais veideleis,
Su auksineis žiedeleis
Ar, patogi panela,
Patink mano širdela?
3 Eikš, panela, pas mani,
Duok runkeli nuo savi:
Ar tu būsi mano,
Ar myłėsi mani?
4 Nei aš eisiu pas tavi,
Nei duos' runkū nuo savi,
Nei aš būsiu tavo,
Nei myłėsiu tavi.

Digitized by Google

5 Ateis man bagotesnis,
Unt kalbelas lagadnesnis
Su juodbėriu žirgeliu,
Muliavotu važeliu;
6 Turi brungiū kepurėli,
Unt krutines dziegorėlis,
Turi runkoj nindreli,
Tur' su manim kalbeli;
7 Tur kapšiukū kutasuotū
Ir pipkeli dzinguliuotū,
Su geltonais ūseleis,
Su auksineis žiedeleis.

1091. S 141 Plungė. (86).

1 Ei meiga, meiga,
Saldia meigelia,
Kad aš užmigčiau
Ben valandėlę;
2 Kad aš užmigčiau
Ben valandėlę,
Bene paviršėiau
Į balandėlį;
3 Lėkčiau į lunką
Bent paveizėti:
Yra šeinelia, —
Negaliu grėbti.
4 Voi lunkos, lunkos,
Lygios lunkelės,
Kur mon pailso
Kojos runkelės.
5 Kad Dievas doutum
Rytoi pagadą,
Ir mums išdoutu
Tikrą vigadą.
6 Kad doutum žirgą,
Pri žirgo balną,
Prie balno strielbą,
Prie strielbos kulką,
7 Aš ir nujočiu
Į žalią girią,
Aš ir nušaučiau
Girios lakūną.
8 Ne aš nujojau
Į žalią girią,
Ne aš nušoviau
Girios lakūną,
9 Aš ir nujojau
Į margą dvarą,
Margame dvare
Ten parnakvojau.
10 Margame dvare
Ten parnakvojau,
Jauną mergelę
Pasidabojau.
11 Mergelė mano,
Jaunoji mano,
Išdouk mon ronką
Šin vakarėlį.
12 Išdouk mon ronką
Šin vakarėlį,
Būsi tu mono
Šin rudenėlį.
13 Nedousiu ronkos
Šin rudenėlį,
Nebūsiu tamstos
Šin rudenėlį.
14 Eisiu tetušiu
Pasikloniosiu
Ir dovenėles
Jam dovenousiu,
15 Kad tamstą jauną
Man pazvalytu,
Vo jei nenori, —
Prinavalytu.
16 Ne toksai mona
Tetušis yra,
Kad mani verkenti
Varyt' už vyrą.
17 Jei mon patinka, —
Monij pazvalyj',
O jei netinka, —
Nenevalyj.
18 Bepigu būtum,
Kad ištekėčiau,

Digitized by Google

Už apiekūną
Vyrą turėčiau:
19 Burną atprauščiau,
Galvą šukoučiau,
Kojas apaučiau,
Valgyti doučiau.
20 Karčemoj gėrė,
Pakol turėje,
Koł už arielką
Sermėgą velka.
21 Bepigu būtum,
Kad apgailėčiau,
Tokį bernelį
Dornį turėčiau.
22 Muščiau ir peščiau,
Plaukus draskyčiau
Ir po panosį
Špygom badyčiau.

1092. N 1582 Kuprel.

Tatuši mono, sanuti mono,
Sėk mon gelsvus linėlius
Prie žoliajam miškelāliu.
Augo linėlėi, augo žalieja,
Ir užaugo linėlėi ligi pusei stomenėlio.
Linėlius roviau, runkas mazgojau,
Ir nuslydo žiedėlis nuo baltųjų runkėlių.
Panala mono, jaunoji mono,
Še paturėk žirgėlį, aš priplauksiu žiedėlį.
Bėrnėli mono, jaunasai mono,
Neturėsiu žirgėlio, nepriplauksi žiedėlio.

1093. S 136 Kuršėnai. (85).

1 Maliavots važelis,
Padkavots žirgelis:
Nieks teip gražei nevažiavo,
Kaip mūsų brolelis.
2 Šilkų votagėlis,
Nendrės votkotėlis:
Pasiplakki, brolužėli,
Juodbėrį žirgelį.
3 O kad aš važiavau
Par žalią girelę,
Visų medžių rasa krito
Ant mano žirgelio.
4 Kad aš privažiavau
Prie tetušio dvaro,
Ir išėjo matušėlė,
Atkėlė vartelius.
5 Aš negadnas sėsti,
Su tamsta kalbėti:
Žadėk, žadėk, matušėlė,
Man savo dukrelę.
6 Dar dukrelė jauna,
Dar nepaaugusi,
Dar kraitelio nesukrovė,
Nei plonų drobelių.

1094. S 2 Papil. (55).

1 Kai pučia vėjelis vienodos' eglałes',
Tai mūsų šalałej cnatlyvos panelas.
2 Unt rūtų darželio šiltas lietus linoja,
Bernelis paneli kasdiena vylioja.
3 Panela, panela, jaunoji tu mano,
Ar eis' už manes, ar būs' tu mano?
4 Neisiu už taves, nei būsiu aš tavo.
Ar man' myłės', ar man' klausys'?
5 Ne savo žirgeliu pas mani atjojei,
Ne savo žiedelį tu man dovanojei.

Digitized by Google

6 Broliuko žirgeliu pas man tu atjojei,
Seselas žiedelį tu man dovanojei.
7 Laisk žirgelį žaliojoj lunkelej,
Tai mauk žiedelį unt baltos runkelas.
8 Žvingavo žirgelis unt žalios lunkelas,
Žibėjo žiedelis unt baltos runkelas.

1095. N 417 Eržv. (27).

Anksti rytą rasa,
O aš jauna basa
Ejau upen vandenėlio,
Pašalau kojeles.
Oi ir užgirdo jaunasis bernelis:
Nedėjuok, panytėlė, nupirksiu kurpeles.
Kad ir tu nupirksi, bet aš nedėvėsiu,
Aš ant taves, bernužėli, skersa neveizėsiu,
Aš taves nenoriu: tavo juodos kojos;
Aš tave nelabai, — tu taboką rūkai.
Kad ėjau kalnais kojelių maz got,
Tai tu jojai į Ragainius tabokėlės pirkt.
Ruda rudinātė, širva kumelātė,
Ir tu pats, bernužėli, kai Ragainės kerdžius.
Nesipuikavoki, nesiliustavoki,
Šioks toks bernužėlis, bile artojėlis:
Vieną dieną arė, antrą — žagrę taisė,
O šią trečią dienužėlę namuo jaučius varė.
Namuo jaučius varė, patvorėliais ganė,
Ir sutinka mergužėlę kelaliu ateinant:
Eik namuo, mergelė, pasakyk matušei,
Pasakyk matušėlei, kad ir aš ateisiu.
Kad ir tu ateisi, aš už taves neisiu,
Aš nei savo seserėlių už taves neleisiu.

1096. S 49 Papil. (50).

1 Unt kalno egla,
Pakalnej migla,
Tin vaikščiojo panytėla
Pagal Dunojėlį.
2 Atjoj bernelis
Par lygius laukelius,
Arcavodams mustravodams
Bėrū žirgelį.
3 Palauk, panela,
Palauk, jaunoji,
Mes kalbėsim kalbytėli
Meileis žodeleis.
4 Nelauk, berneli,
Nelauk, jaunasai:
Gaili rasa, ašei basa:
Šūla man kojelas.
5 Šia tau ploščiukas,
Susuk kojelas;
Kai turėsiu spasabėlio,
Pirksiu čebatėlius.
6 Tujei, berneli,
Pirkkis del savi:
Ašei turiu tetušėlį, —
Man nupirks del mani.
7 Vis ašei mislyjau,
Kad tu panela,
Kai pažiūriu unt akelas, —
Čysta bloznela.
8 Vis ašei mislyjau,
Kad tu bernelis,
Kad pažiūriu unt akelas, —
Čysts šalbierėlis.

Digitized by Google

1097. N 444 Eržv. (27).

Pas tetušį augau, valelę turėjau,
Pakol norėjau, patol jodinėjau.
Par laukelį jojau, jodamas dumojau:
Prie vartų prijojau su rankele mojau.
Šaukčiau panelę, nežinau vardelio,
Kad man atkeltu naujuosius vartelius.
Bėrą žirgelį vesk į tėvo dvarą,
O manę jauną už balto stalelio
Ir pavadinkie seną tetušėlį,
Tegu rokuoja apie pasogėlę.
Mano tėvelis žada penkius šimtus,
Tik ne del taves jie yra paskirti.
Tavo žirgelis riebiai nupenėtas,
O tu, jauns berneli, svieto apkalbėtas.
Myliu tą bernelį, kursai neužaugęs,
Ant visų necnatų, nėra pasileidęs.
Panelė daili, prie širdelės meili,
Parvėrė širdį, kaip su aštriu peiliu.
Jei manę myli, tai mylėk serdečnai,
O jei nemyli, — atsakyk man viečnai.
Žiūrėk unt miško medį padžiūvusį,
Jei tas medis žaliuos, tai tu mano būsi.
Kaip šviesi saulė ir ant dangaus mėnuo,
Pasakyk, panelė, kiek mėnesio dienų?
Mėnesio dienų trisdešimt ir viena,
Tu jauna panelė ant svieto ne viena.
Kiek yr žuvelių marėse plaukančių,
Tiek yra panelių sviete užaugončių.
Kiek yra žuvelių raudonais sparneliais,
Tiek yra panelių taip skaisčiais veideliais.
Sudievu, panelė, paskutinį kartą,
Parodyk man kelią pro tėvučio vartus.
Nevieryk, panelė, seniai jau sakyta:
Bernelio saldybė tručyznoms maišyta.

1098. S 276 Papil. (57).

1 Sopa širdela be galo,
Kad klysta mano panela,
Ir meila pražuvo,
Nebėra, kaip buvo,
Nebėra.
2 Vis tū nodiejū turėjau,
Unt tū šalaĺi žiurėjau,
Kur mano panela:
Ti meili šalala
Del mani.
3 Lunkiau nedėlios rytelį
Ir subatos vakarėlį,
Pramyniau takelius
Par lygus laukelius
Vaikščiodamas.
4 Nebėra man tų takelių:
Užbėgo gilųs upelei,
Akmeneis užgriuvo,
Nebėra, kaip buvo,
Nebėra.
5 Sakyk, panela, ko smūtni?
Ko tavo širdela teip liūdni?
Ar tav' smūtkai spaudžia,

Digitized by Google

Ar apkalbom plaudžia?
Sakyk man.
6 Sakyk, panela, ko tyli?
Ar tu mani nebemyli?
Kai tu man' myłėjei,
Kai paukšte čiurbėjei
Su manim.
7 Sakiau, berneli, aš tavi:
Nemielųs tavo žodelei;
Sakiau aš tau stačei:
Pakako man sočei
Nuo tavi.
8 Sakiau, berneli, kiek kartų:
Nevarstyk tėvelio vartų:
Jau tu mano meiłi
Surijei, kaip seiłi,
Surijei.
9 Panela mano mieliausi,
Prašau aš tavi žemiausei:
Daugiau nebepyksim
Ir vėl susitiksim
Mes abu.

1099. S 97 Papil. (42).

Nusilaida šviesi saulytāla,
Užtekėjo mėnulis.
Liuli liuli, užtekėjo mėnulis.

Kai aš jojau par žoliū girałi,
Augštai švieta mėnulis.
Liuli . . .

Kai sėdėjau po stiklo lungėliu,
Tu kalbājei su kitu.
Liuli . . .

Neteisyba, jaunas bernužėli,
Dėge žvoke unt stolo.
Liuli . . .

Pasijėmis unt pečių strielbałi,
Eisiu šauti gegutālas.
Liuli . . .

Kad nebāra mono panytālas,
Tegul nebūs ir tos gegutālas.
Liuli . . .

1100. S 332 Papil. (57).

1 Delko tavo, mergytėla,
Žiedelei rudyja?
Delko tavo, jaunałėla,
Žiedelei rudyja?
2 Bernužėli, dobiłėli, } 2 k.
Nuo sunkių darbelių. }
3 Oi, ne tiesa, mergytėla,
Nevierni žodelei:
Kad būt dirbti sunki darbai,
Tai žiedai žibėtu.
4 Delko tavo, mergytėla,
Veidelei baluoja?
Delko tavo, lelijėla,
Veidelei baluoja?
5 Bernužėli, dobiłėli, } 2 k.
Nuo aštrių vėjelių. }
6 Oi ne tiesa, mergytėla,
Nevierni žodelei:
Kad būt pūti siauri vėjei,
Būt veidai raudoni.

1101. S 250 Papil. (57).

1 Atsiminka, bernužėli,
Kū vakar kałbėjei,
Kad seklyčioj už stalalio
Šalałej sėdėjei?
2 Užsipyłei šešius šimtus
Unt žalio štalalio:
Skaityk, miela mergytėla,
Ar tau tiek būs gana?
3 Karčios mano jaunos dienos
Tų šešių šimtelių,
Už rūtelių vainikėlį
Šimtas muštinėlių.
4 Oi, mergyte, mergytėla,
Tu turėjei valiū:
Nutrotyjei vainikėlį
Par savo svavaliū.
5 Vis del tavo, bernužėlio,
Žodelių durnųjų
Nutrotyjau vainikėlį
Rūtelių žaliųjų.

Digitized by Google

6 Vėles būtu tav' bernelį
Medelei užgriuvi,
A ne man jaunałčłei
Už meilałi buvis.
7 Užkukavo gegutėla
Žaliojoj girełej,
Lygei mani jaunałčlai
Svetimoj šalałej.

1102. S 256 Papil. (57).

1 Tin gražei žydžia
Šili putinėlis,
Tin gražei joja
Raitelių pulkelis.
2 Prašau užjoti
Pas mano tetušį,
Prašau prilunkyti
Mano tetušėlį.
3 Nei aš patsai josiu,
Nei pulkelio laisiu:
Pulkelis pavargo,
Žirgelei pajilso.
4 Oi, myliu, myliu
Aš visū pulkelį,
Kad savo turėčiu,
Da labiau myłėčiu.
5 Atsiminka, bernužėli,
Kū vakar kałbėjei,
Vakar, vakar, vakarėlį
Prie rūtų darželio.
6 Ketinai myłėti,
Už savo turėti, —
Dabar tujei nebenori
Nei pasižiurėti.
7 Miški žvėrįs,
Lauki paukščei,
O man jaunos mergytėlas
Niekas nebežiūri.
8 Žaliū lazdū kirščiu,
Galo pasirimčiu,
O su tavim, bernužėli,
Vieko negyvinčiu.

1103. N 772 Birž. (75).

Lauke mergyte šio rudenėlio,
Kaip lakštingėla pavasarėlio;
Klause mergyte jaunū bernelį:
Kam tu pašėrei bėrū žirgelį?
Delto aš šėriau bėrū žirgelį,
Reiks man išjoti svečioj šalałej.
Oi tu, berneli, kū pamislyjei,
Kam tu palieki visas sesiulas,
Visas sesiulas skurdžei verkiunčias
Ir mani jaunū žmonių kalbunčiū?
Eina panela rūtų daržely,
Runda žirgelį rūtas minunčiū.
Oi tu, berneli, kū pamislyjei,
Kam tu sumynei žalias rūtelas?
Eina panela skurdžei verkdama,
Klause matute savo dukreli:
Kam tu sujėmei baltas runkelas?
Po žirgo kojom žalios rūtelas,
Pas bernužėlį jaunos dienelas.

1104. S 427 Papil. (57) Ket.[1]

1 Augo rūtela,
Kundo šalnela,
Pabiro lapelei
Rūtelių žaliųjų.
2 Ek džiug lelija,
Jaunasai bernelis,
Kodel mani nelunkai,
Ar neturi žirgelio?
3 Yr man žirgelei
Tėvo stonełej,
Nėr man akvatos
Unt tavi siratos.
4 Ek džiug lelija,
Jaunasai bernelis,
Kodel mani nelunkai:
Ar neturi važelio?
5 Yr man važelei
Tėvo lazaunej,

[1] Ši ir šoktinė.

Digitized by Google

Nėr man akvatos
Unt tavi siratos.
6 Ek džiug lelija,
Jaunasai bernelis,
Kodel mani nelunkai:
Ar neturi pinigų?
7 Yr rublių man dešims,
Niekas mani neišims;
Nėr man akvatos
Unt tavi siratos.
8 Ek džiug lelija,
Jaunoji mergytc,
Šukuok galvytėli
Subatos rytelį.
9 Subatoj sukałbės',
Nedėlioj šliubū ims':
Tai tau būs verkimo,
Ašarų liejimo.

1105. S 123 Papil. (43).

1 Oi, nūdna, nūdna,
Man širdelai nūdna:
Katrū viernai myliu, —
Pamatyti trūdna.
2 Oi eisiu, eisiu
Kelaliu toliausiu,
Ar nepasitiksiu
Savo mieliausio.
3 O jegu man' myli,
Tei myłėk meilingai,
O jegu nemyli, —
Atsakyk teisingai.
4 Pažiūrėk, panela,
Unt sauso medelio:
Kai pradės žaliuot,
Tada būsi mano.
5 Jimsiu uzbonėlį,
Nešiu undenėlį,
Laistysiu medelį,
Kad žaliuot' lapelei.
6 Medelis prigijo,
Žaliuoti pradėjo,
Kur gi mano mielas
Dabar pasidėjo?
7 Ar už jurų marių,
Ar už undenėlių,
Ar kitas panelas
Myłėti pradėjo?
8 Sėsiu aš laivelej,
Plauksiu par marelas,
Argi nepriplauksiu
Aš savo bernelio?
9 Rašys' gromatėli
Aukso litarėlam,
Mušiu piečestėli
Rūtų vainikėlį.
10 Nuskrisk, karvelėli,
Unt mano bernelį,
Nešk jam gromateli
Unt galo sparnelių.

1106. N 1113 Birž. (63).

Oi, kai aš augau pas savo matuti,
Iš jilgo buvimo man sunku paliko.
Oi, kai aš ejau jilgaiseis laukeleis,
Čirba vieversėlis su savo vaikeleis.
Bepigu jam džiaugties su savo vaikeleis,
Man širdeli trokšta be savo bernelio.
Oi, eisiu, eisiu unt kelių didžiausių
Ar nepamatysiu savo mylemiausio.
Oi, eikš, bernelis, eikš, mano mielas:
Mes pasikałbėsim abudu, kaip vienas;
Pałeisk žirgelį baltam dobiłėly,
Ateik pas mani vėlai vakarėlį.
Aš pasimiežšiu arielkos miežtines
Ir pasikviešėiu unt kitos nakvynes.

Digitized by Google

Panytėla mano, man be tavi sunku:
Kai aš numirsiu, liepsiu rašyti
Risavotam grabi aukso literom.
Kas tik parskaitys, tai pamislys sau,
Kad čia zgada meila guli šitam grabi.
Man šindiena nūdni
Adyna nemiela:
Kur aš pasidėsiu siratėla vieną,
Oi, eisiu, eisiu unt kalno didžiausio,
Ar nepamatysiu savojo micliausio.
Oi eiks, bernelis, eiks, mano mielas,
Mes pasikalbėsim abudu, kaip vienas.
Nei aš unt tav' eisiu, nei prieš kalnū lipsiu:
Vėlig unt tavi gromatū rašysiu.
Kad ir tu rašysi, ašei neskaitysiu:
Aš patį bernelį tavi nematysiu.
Nedėlios rytelį važiuos' unt bažnyčiū
Ne del Dievo garbes, — kad aš jį matyčiu.
Aš žinau, berneli,
Kad tu man' nemyli:
Kur tik susitinkam, —
Visuomet tu tyli.
Aš del tav' berneli,
Sveikatos neturiu:
Kur tik susitinkam, —
Visuomet tu tyli.

1107. S 280 Papil. (57).

1 Žaliojoj girelėj
Gegutes kukavo,
Aukštajam svirnely
Panytėla verke. } 2 k.

2 Nekukuok, gegute,
Žaliojoj girelėj,
Čit, neverkk, panela,
Aukštajam svirnely. } 2 k.

3 Ir atjoj bernelis
Unt bėro žirgelio:
Ramins tau širdeli
Aukštajam svirnely. } 2 k.

4 Pažiurėk, mergyte,
Kaip tas laukas juodas;
Kaip pradės žaliuoti,
Tada būsi mano. } 2 k.

5 Kelčiuos rytelėlį,
Jimčiu viedrelius,
Aplaistys' laukelį
Gailiom ašarėlam. } 2 k.

6 Pažiurėk, berneli,
Kaip tas laukas žalias,
Taip dabar, berneli,
Ašei būsiu tavo. } 2 k.

7 Pažiurėk, mergyte,
Kaip tos žolas plūsta:
Tai ne vien' mergyte
Be vainyko džiūsta. } 2 k.

8 Kelčiuos rytelėlį,
Eičiu unt marelas,
Eičiu unt marelas,
Šaukčiu laiviņkū. } 2 k.

9 Oi, laiviņk', laiviņk',
Parkelk par marelas:
Anoj šal' marelių
Aš tau užmokėsiu. } 2 k.

10 Ar muštinį duosiu,
Ar vainykū žaliū,
Ar muštinį duosiu,
Ar vainykū žaliū. } 2 k.

11 Apmainys muštinį, —
Daug turės drabnųjų;
Parduos vainykėlį, —
Nebebūs' panela. } 2 k.

Digitized by Google

1108. N 949 Birž.

Oi, panela, panyte,
Kur tu mani pakavos'?
Tarp mėtelių, tarp rūtelių,
Tarp baltųjų lelijėlių:
Kad daržėlį tu pravers',
Tai tu mani apsiverks';
Kai rūteli tu raškys', —
Tai tu mani pamatys';
Kai diemedėlį tu kvėpins',
Tai tu mani apkabins'.

1109. S 8 Papil (46).

1 Šiltas pavasarėlis
Tiem jauniem berneliam
Eit unt lauko arti
Su širmais žirgeleis.

2 Vaikščiojo panela
Lygeiseis takeleis,
Kalbino bernelį
Meileiseis žodeleis.

3 Padėk Dieve, padėk Dieve,
Jaunasai berneli,
Ar da neprijilso
Širmasai žirgelis?

4 Pasiteisk žirgelį
Baltam dobilėly,
Atjok tu pas mani
Subatos vakarėlį.

5 Subatvakarėlis
Mirgėdams sustojo,
Jaunas bernužėlis
Pas paneli jojo.

6 Prijojo dvarelį,
Pririše žirgelį,
Vaikščiojo panela
Po rūtų daržėlį.

7 Padėk Dieve, padėk Dieve,
Jauna panytėla,
Kū gero beveiki,
Balta lelijėla.

8 Galveli šukuoju,
Kaselas pynioju,
Taves jauno laukiu,
Aplink tavi dumojau.

9 Sudiev, panytėla,
Palikk tu sau viena,
Gieda lakštingėla,
Nebetoli diena.

10 Jok namuo, berneli,
Palieku aš viena;
Žvingia juodbėrėlis,
Nebetoli diena.

1110. N 448 Vabaln. (37).

Ašei turiu žirgužėlį,
Kad ir mažū ale gražų.
Prieš kalnelį raitas jojau,
Pakalnėlan runkoj' vedžiau,
Par marelas plaukti plaukiau
Ir pamačiau panytėli,
Kelmynėlej' uogas renkant.
Panytėla,
Sėskis mano laivužėlan.
Dave Dievas razumėlį,
Kad nesėdau laivužėlan:
Būt nujėmis vainikėlį,
Būt nurėdis galionėlius.
Iš rūtelių vainikėlio
Būt pasiuvis kamanėlas,
Iš auksinio galionėlio
Būt nukalis padkavėlas.
Bėga greitai žirgužėlis
Su rūtelių vainikėliu,
Su auksiniu galionėliu.
Žiba tviska kamanėlas
Iš auksinio galionėlio,
Terška barška padkavėlas
Iš sidabro žiedužėlių.
Ir sušėre žirgužėlį
Su rūtelių vainikėliu
Ir nujojo bernužėlis
Su rūtelių vainikėliu.

Digitized by Google

1111. S 561 Papil. (57).

1 Vakar vėlai vakarėlį
Nusipyniau vainikėlį,
Ei, ei, nusipyniau vainikėlį,
2 Šį rytelį rytelėlį
Užsidėjau unt galvelas. Ei, ei..
3 Užsidėjus unt galvelas,
Ejau upej undenėlio.
4 Jr supūte siauri vėjai
Jr nupūte vainikėlį.
5 Vainikėlis toli plauke,
O mergyte balsu šauke.
6 Anoj šaly ežerėlio
Stovi trįs jauni bernelei.
7 Atsirado vienas mundrus
Plaukti rūtų vainikėlio.
8 Vainikėlis prie kraštelio,
O bernelis vidurėly.
9 Vainikėlį kelti kėla,
O bernelis jau prigėre
10 Vainikėlis unt runkelių,
O bernelis unt lintelių.
11 Vainikėlį kelti kėla,
O bernelį grabi dėjo.
12 Vainikėlis unt galvelas,
O bernelis unt duobelas.
13 Vainikėlį parnešiojau,
O bernelį pakavojo.
14 Vainikėlis sužaliavo,
O bernelis sudrunavo.

1112. S 461 Papil. (57).

1 Sėdž mergyte už stalalio, Runkoj tur rūtelas. } 2 k.
2 Kai nupinsiu vainykėlį, Eis' svirnely gultų. } 2 k.
3 Ir ateina bernužėlis Pas mani svirnely. } 2 k.
4 Pažiurėka, bernužėli, Kaip vainykas žalias. } 2 k.
5 Kai tu būsi mano valioj, Ir tu taip žaliuosi. } 2 k.
6 Sėdž bernelis už stalalio, Runkoj puskvortėla. } 2 k.
7 Kai išgersiu puskvorteli, Eis' stainelėj gultų. } 2 k.
8 Ir ateina mergytėla Pas mani stainelėj. } 2 k.
9 Pažiurėka, mergytėla Kaip žirgelis dreba. } 2 k.
10 Kai tu būsi mano valioj, Ir tu taip drebėsi. } 2 k.
11 Kad tu nigdi, bernužėli, Nigdi nesulauktum: } 2 k.
12 Kad aš būsiu tavo valioj, Ir aš taip drebėsiu. } 2 k.
13 Ašei turiu kančiukėlį Šimto šikšnų pintū. } 2 k.
14 Aš nebijau tav', berneli, Nei to kančiukėlio: } 2 k.
15 Ašei turiu abrūsėlių Šimtanyčių austų. } 2 k.

1113. N 406 Eržv. (27).

Ko liūdi, sesutė jaunoji?
Ką savo širdelej dumoji?
Gali ant šito suprasti,
Visą teisybę atrasti:
Kai mes abu ėjom,
Kaip meiliai kalbėjom
Su tavim.
Rašiau gražiuosiuos raštelius,
Siunčiau meiliuosiuos žodelius:
Ant niekų nuvėjo,
Širdin neįėjo:
Oi bėdos.
Atstok, nešydyk, berneli,
Pralieiei verksmo upelį,
Visą mano meilę
Suryjei, kaip seilę:
Eik šalin!
Eik sau unt antrą panelę,
Katrai nupirkai skarelę:
Gal ją padabojei,

Digitized by Google

Kad jai dovanojai.
Eik unt ją!
Sakiau, berneli, ne kartą:
Nekilok nei kiemo nei vartų.
O kol myliamą turėjau,
Vis unt tą kraštą žiūrėjau:
Kur mano panelė,
Ten švieėia saulelė
Del manes.
Jei tiktai žemė švinta,
Arba to grabo lenta,
Tegal mum parskirti,
Jog reik kožnam mirti,
Reiks ir mūm.

1114. S 18 Papil. (46).

1 Oi panela, panela,
Tu jaunoji mano,
Kam sėjei rūtelas,
Tas devynias lovelas?

2 Kas tau darbo, berneli,
Kas tau darbo, jaunasai,
Del sav' sėjau rūtelas,
Tas devynias lovelas.

3 Oi panela, panela,
Tu jaunoji mano,
Kam skynei rūtelas,
Tas devynias lovelas?

4 Kas tau darbo, berneli,
Kas tau darbo, jaunasai,
Del sav' skyniau rūtelas,
Tas devynias lovelas.

5 Oi panela, panela,
Tu jaunoji mano,
Kam tu pynei vainikėlį
Tų žaliųjų rūtelių?

6 Kas tau darbo, berneli,
Kas tau darbo, jaunasai,
Del sav' pyniau vainikėlį
Tų žaliųjų rūtelių.

7 Oi panela, panela,
Tu jaunoji mano,
Kam tu klojei patalėlį
Kas subatos vakarėlį?

8 Kas tau darbo, berneli,
Kas tau darbo, jaunasai,
Del sav' klojau patalėlį
Kas subatos vakarėlį.

9 Oi panela, panela,
Tu jaunoji mano,
Aš ateisiu pas tavi
Ar prijimsi tu mani?

10 Kas tau darbo, berneli,
Kas tau darbo, jaunasai,
Nei tu eik pas mani,
Nei prijimsiu aš tavi.

11 Gulk, gulk nebijok,
Su duknelam apsiklok.

12 Eina senis par kamarū,
Neša vadžias ir makarū:
Kai čiups, tai prilups,
Kas išsmuks, — tas paliks.

1115. N 611 Vabaln. (24).

Oi, sesute, kur guli? (pask. žod. po 5 k.)
Augštam svirni patali. 5 k.
Aš ateisiu vakare „
Ir pašauksiu vardeliu, „
Atsiliepk tu balseliu. „
Nešaukk manes vardeliu: „
Užgirs mano tetušei. „
Nuo tetušio būs blogai, „
Nuo kaimynų negražu. „

1116. N 1090 Papil. (59) (T).

Oi, panytėla, jauna tu mano,
Prijimk tu mani šiūnakt pas savi.
Kū aš prijimsiu tavi pas savi:
Guli matute šaly pas mani,
Turi rykšteli šal sav' beržini.
Pajimk rykšteli, pakavok,
Nesibars matute, nebijok.

Digitized by Google

Turiu šunelius lojančius,
Turiu gaidelius giedančius.
Subark šunelį, — nebelos,
Nukirsk gaidelį, — negiedos.
Turiu durelas girgždančias,
Turiu raktelius skumbančius.
Suspausk raktelius, — neskumbės,
Pakelk durelas, — negirgždės.
Negaliu, berneli, aš su tav' kalbėti,
Bijau motinėlai senai nusidėti.

1117. S 6 Papil. (46).

Tumsi naktela be vėjo:
Kas augštam svirni kalbėjo?
Jaunas su jauna suvėjo,
Par visū naktį kalbėjo.
O tu, panela jaunoji,
Priimk ir mani su savim.
Negal' priimti aš taves:
Gul matutė šal manes;
Gul matutė šal manes,
Tur rykšteli beržini.
Paimk rykšteli, pakavok:
Nesibars matutė, nežinos.
Tur matutė šunelius lojančius
Ir gaidelius giedančius.
Subark šunelį, — nebelos,
Nukirsk galvū gaidžiu, — negiedos.
Tur matutė durelas girgždančias
Ir raktelius skumbančius.
Pakelk durelas, — negirgždės;
Suspausk raktelius, — neskumbės.

1118. S 435 Papil. (57).

1 Mergyte mano
Jaunoji,
Aš tavi jaunū
Privilsiu.
2 Aš turiu gaidelį
Gieduntį
Ir kurtelius
Lojinčius.
3 Berneli mano
Jaunasai,
Aš tavi jaunū
Mokysiu:
4 Nukirs' gaidelį, —
Negiedos,
Nušaus' šunelį, —
Nebelos.
5 Mergyte mano
Jaunoji,
Aš tavi jaunū
Privilsiu.
6 Aš turiu raktelius
Skumbunčius,
Svirno durelas
Girgždančias.
7 Berneli mano
Jaunasai,
Aš tavi jaunū
Mokysiu:
8 Suspaus' raktelius, —
Neskumbės,
Pakels' durelas, —
Negirgždės.
9 Mergyte mano
Jaunoji,
Aš tavi jaunū
Privilsiu.
10 Kolai tu mani
Privilsi,
Naujū zamatū
Sukrimsi.

1119. N 1167 Birž. (63).

Tumsi naktela pareiti:
Eikš pas mani, panytėla,
Pas man' parnakvosi.
Oi neisiu, jaunasai bernelis,
Prapuls mano vainykėlis
Nuo gludžios galvelas.

Digitized by Google

Oi nesibijok, jaunoji panela,
Ašei tavo vainykėlį
Gražei pakavosiu:
Nunešiu kū toliausei,
Įmesiu kū giliausei giliam' Dunojėly:
Tinai tavo vainykėlis
Visuomet žaliuos.
Oi bare mani motynėla,
Kam pražudžiau vainykėlį
Nuo savo galvelas.
Oi nesibark, mano motynėla,
Kad jau Dievas man taip deve,
Ir laimela lėme.
Oi sakiau, sakiau, jauna dukterėla,
Neūliok par nakteli
Su jaunais berneleis:
Žaliuos tavo vainykėlis
Unt gludžios galvelas.
Oi nevieryk, miela motynėla,
Kad teip greitai pražudysiu
Rūtų vainykėlį.
Oi, Devulėliau, kur pasidėsiu,
Prie jaunumėlai nebeprilygsiu:
Krinta ašarėlas iš akytėlių.

1120. N 1528 Papil.

Žalios girios lapėlėi
Eina geltonyn,
Iš laiksvelas vėidėlis
Eina raudonyn,
Nuo darbėlio vėidėlis
Eina mėlinyn.
Oi, motyna, motynāla,
Žadėk mon dukrali.
Kad subatos vakarėlį
Pas mani atjojei,
Kam sutrynai patalālį tu mono?
Aš dėl tavi žūsų pulko nelaikau
Ir dėl tavi, bernužėli,
Patalālio netaisau.

Auga mono daržėly,
Auga erkškietėlis:
Tai dėl tavi, bernužėli,
Patalālį taisyčiu.
Kam tu mono
Žalias skrynias iškilojei
Ir baltas drobalas išaikvojei?
Kam mono vainikėlį nuvaitinai?

1121. N 950 Birž.

Eisim lauki pažiūrėsim,
Koks vėjelis pūte?
Pūte rytų, pūte pietų,
Pūs ir vakarėlio.
Trijų valščių bernužėlei
Vienu keliu jojo.
Ar mūm joti, ar nejoti,
Ar pulkelio laukti?
Žirgelis pailso,
Pulkelis pavargo.
Panytėla mano jaunoji,
Ar nejutai kad aš atjoju?
Jutau, jutau, kaip nejutau,
Iš miegelio pabudau.
Panytėla mano jaunoji,
Kur man laisti bėrū žirgelį,
Kur man dėti dimo balnelį?
Dėk balnelį aukštam svirnely,
Laisk žirgelį rūtų daržely:
Tegul ėda žalias rūtelas,
Tegul laužia lelijėlas.
Panytėla mano jaunoji,
Ar negaili žalių rūtelių,
Raudonųjų lelijėlių?
Gaili, gaili, kaip negaili,
Bernužėlio labai gaili:
Rūtytėli nuravės',
Bernužėlį padabos'.

1122. N 468 Vabaln. (18).

Šiū nakteli par nakteli
Aš miegelio nemiegojau,
Unt žirgelio parrymojau.

Digitized by Google

Panytėla mano jaunoji,
Ar nejutai, kad aš atjoju.
Jutau, jutau, kaip nejutau,
Iš miegelio nepabudau.
Panytėla mano jaunoji,
Kur man dėti bėrū žirgelį?
Laisk žirgelį rūtų daržėlin,
Tegul ėda žalias rūtelas,
Tegul ėda žalias rūtelas,
Tegul mina lelijėlas.
Panytėla mano jaunoji,
Ar negaili žalių rūtelių,
Ar negaili žalių rūtelių,
Geltonųjų lelijėlių?
Jau gailėjo, pargailėjo
Ir širdeli parsopėjo.

1123. N 1341 Birž. (63).

Unt Stačkūnų lauko
Trįs žalnierei stovi.
Stovėdami, dumodami,
Kalbeli kalbėjo:
Kaipgi mes panelas viliosim?
Vienai pirksim midų,
Untrai žaliū vynū,
Tai teip mes panelas viliosim.
Nuo šio žalio vyno,
Nuo geltono midaus
Nenešios panytėla
Rūtų vainikėlio.
Kad aš nenešiosiu
Rūtų vainikėlio,
Nevedžiosi, bernužėli,
Juodbėrio žirgelio.
Kad aš nevedžiosiu
Juodbėrio žirgelio,
Aš unt tavi, panytėla,
Gromatū rašysiu.
Gromatėli rašiau,
Poperėlio trūko,
Saula sėdo,
Žvake geso,
Plūksnela nulūžo.
Ne žvakela geso,
Ne plūksnela lūžo,
Bet tik tau, bernužėli,
Čėso nebebuvo.

1124. S 274 Papil. (57).

1 Radviliškio lauki
Trįs kazokai stovi;
Stovėdami, dumodami,
Kalbelas kalbėjo.
2 Kalbelas kalbėjo,
Dumelas dumojo:
O kaip mes, o kaip mes
Panelas vyliosim?
3 Vienas pirksim midų,
Untras — žaliū vynū:
Tai taip mes, tai taip mes
Panelas vyliosim.
4 Nuo šio žalio vyno,
Nuo geltono mido
Nenešios panytėla
Rūtų vainykėlio.
5 Kad aš nenešiosiu
Rūtų vainykėlio, —
Nejodžiosi, bernužėli,
Juodbėrio žirgelio.
6 Kad aš nejodžiosiu
Juodbėrio žirgelio,
Aš unt tavi, panytėla,
Gromatū rašysiu.
7 Gromatėli rašiau,
Poperėlio trūko.
Saula sėsta, žvake gensta,
Plūksnela nulūžo.

1125. N 703 Vabaln. (Burb.)

Unt paneli kelias tiesus,
Iš linksmumo naktį šviesus.
Oi, panela, panytėla,
Oi, perlalas lelijėla.
Panytela, jei pakliūsi,
Už man visad linksmi būsi,
Sunkaus darbelio nedirbsi,

Digitized by Google

Kalni rugelių nepjausi,
Unksti rytelį nekelsi,
Vėlai vakarū negulsi.
Po svirnelį paunksmėly
Siūsi plonus marškinėlius.
Kad už mani ištekėsi,
Visad linksmi vaikštinėsi.
Dukterėla, neūliok,
Vainikėlį šenavok.
Man vainykas dykas viekas,
Bil berniukas čeloviekas.
Jem' vainykū, kaip žiedelį,
Dės čipkelį, kaip lauželį.
Oi, dukrela, tu prapulsi,
Šviežian vargelin įpulsi.
Balamūte, kam vilioji
Ir unt blogo privedžioji:
Runkoj mano rūtos vysta,
Balamūtū vis pažįstu.

1126. S 321 Papil. (57).

1 Pradėd gaidelei giedoti,
Pradėd dvariškei vaikščioti.
2 k.

2 Jok namia, berneli,
Nebėr čėso ulioti.
2 k.

3 Jok, sūneli, unt paneli,
Nunešk jai meilū žodelį.
2 k.

4 Še tau, panela, žiedelis:
Bus paskutinis kartelis.
2 k.

5 Aš pažįstu unt žiedėlio,
Kad tu turi dvi panelas.
2 k.

6 Kad turėjei sau paneli,
Kam viliojei man' jauneli?
2 k.

7 Ašei pana, kaip ir tujei:
Man berniukai yra dujei.
2 k.

8 Še tau, panela, skarela:
Šluostyk gailias ašarėlas.
2 k.

9 Aš pažįstu unt skarelas,
Kad tu turi dvi panelas.
2 k.

10 Kad turėjei sau paneli,
Kam viliojei man' jauneli?
2 k.

11 Ašei pana, kaip ir tujei:
Man berniukai yra dujei.
2 k.

1127. S 324 Papil. (57).

1 Ko nuliūdai, sesiula,
Ko nuliūdai, jaunoji,
Kam nulaidei baltas runkas
Unt savo kelalių? } 2 k.

2 Ar nebuvai daržely,
Ar neskynei rūtelių?
Ar ne tavo vainikėlis
Darži unt rūtelių? } 2 k.

3 Kad ir buvau daržely,
Kad ir skyniau rūtelas,
Bet ne mano vainykėlis
Darži unt rūtelių. } 2 k.

4 Kad žinočiu, — mergytes,
Kad žinočiu, — jaunos,
Tai pajimčiu, pakavočiu
Žaliojoj skrynelej. } 2 k.

5 Kad žinočiu, — našlalas,
Kad žinočiu, — senos,
Tai pajimčiu sutrepinčiu
Po žirgo kojalam. } 2 k.

6 Ko nuliūdai, berneli,
Ko nuliūdai, jaunas,
Kam nulaidei baltas runkas
Unt savo kelalių? } 2 k.

7 Ar nebuvai stainelej,
Ar ne šėrei žirgelio,
Ar ne tavo kepurėla
Stainej unt šėkelio? } 2 k.

Digitized by Google

8 Kad ir buvau stainełej,
Kad ir šėriau žirgelį,
Bet ne mano kepurėla } 2 k.
Stainej unt šėkelio. }
9 Kad žinočiu, — bernelio,
Kad žinočiu, — jauno,
Tai pajimčiu pakabinčiu } 2 k.
Svirni unt kablalio. }
10 Kad žinočiu, — našlalio,
Kad žinočiu, — seno,
Tai pajimčiu sutrepinčiu } 2 k.
Juodoj purvynėłej. }

1128. S 15 Papil. (55).

1 Oi jojau, jojau,
Jodamas dumojau,
O kur gausiu nakvynėli,
O kur parnakvosiu?
2 Prijojau dvarelį,
Pririšiau žirgelį:
Išein mano panytėla,
Vadin' man' unt vidų.
3 Panytėla mano,
Jaunałėla mano,
Rodas būčiu pasiklausti,
Ar tu moki austi?
4 Bernužėli mano,
Jaunałėli mano,
Viena augau be matutes,
Kas išmokys austi?
5 Panytėla mano,
Jaunałėla mano,
Kas išmoke gegutėli
Girełej kukuoti?
6 Bernužėli mano,
Jaunałėli mano,
Išsimoke gegutėla
Nuo kitų kukuoti.
7 Panytėla mano,
Jaunałėla mano,
Reike távi išsimokyt
Nuo kitų sesiulių.
8 Bernužėli mano,
Jaunałėli mano,
Roda būčiu pasiklausti,
Ar tu moki art?
9 Panytėla mano,
Jaunałėla mano,
Vienas augau be tetušio,
Kas išmokys arti?
10 Bernužėli mano,
Jaunałėli mano,
Kas išmoke karvełėlį
Girełej burkuoti?
11 Panytėla mano,
Jaunałėla mano,
Išsimoke karvełėlis
Nuo kitų karvelių.
12 Bernužėli mano,
Jaunałėli mano,
Reike távi išsimokyt
Nuo kitų broliukų.

1129. N 596 Vabaln. (33).

Oi gėriau, gėriau,
Gerdamas dumojau:
Kur aš gausiu nakvynėli
Šiūnakt parnakvoti?
Žalioj girełej'
Šaly vieškełėlio ·
Ten aš gausiu nakvynėli,
Šiūnakt parnakvosiu.
Aš atejau pasiklaust,
Ar tu moki aust?
Berneli mano,
Jaunasai mano,
Vargi augau be matutes:
Kas mani išmokys?
Panela mano,
Jaunoji mano,
Kas išmoke geguti
Girełej' kukuoti?
Berneli mano,
Jaunasai mano,

Digitized by Google

Isimoke gegutėla
Nuo kitų gegučių.
Panela mano,
Jaunoji mano,
Reike ir tau isimokyti
Nuo kitų sesučių.

1130. N 691 Vabaln. (28).

Oi gėriau, gėriau, gėriau,
Gerdamas dumojau,
Kur aš gausiu nakvynėli,
Kur aš parnakvosiu?
Oi girdžiu, girdžiu
Pakelėj dvarelį,
Girdžiu savo panytėli, —
Po dvarū vaikščioja.
Panela mano, jaunoji mano,
Rodas būčiu pasiklaust,
Ar tu moki austi?
Berneli mano, jaunasai mano,
Vargei augau be matutės,
Kas man' mokys austi?
Panela mano, jaunoji mano,
Kas išmokė gegutėlas
Girelėj kukuoti?
Berneli mano, jaunasai mano,
Išsimokė gegutėla
Nuo kitų gegučių.
Panela mano, jaunoji mano,
Reike tamstai išsimokyt
Nuo kitų sesučių.
Berneli mano, jaunasai mano,
Roda būčiu pasiklaust,
Ar tu moki arti?
Panela mano, jaunoji mano,
Vargei augau be tetušio,
Kas man' mokys arti?
Berneli mano, jaunasai mano,
Kas išmokė karvelėlį
Girelėj burkuoti.
Panela mano, jaunoji mano,
Isimokė karvelėlis
Nuo kitų karvelių.
Berneli mano, jaunasai mano,
Reike tamstai išsimokyt
Nuo kitų brolalių.

1131. S 334 Papil. (57).

1 Oi, nėr nei vienam
Tokios panelas,
Kaip mano panytėla.
2 Baltos runkelas,
Skaistųs veidelei,
Geltonos kasytėlas.
3 Oi, nėr nei vieno
Tokio darželio,
Kaip mano panytėlai.
4 Aukso stulpelei,
Vario vartelei,
Dieminto zavieckėlei.
5 Oi, nėr nei vienai
Tokio bernelio,
Kaip mano bernužėlis.
6 Baltos runkelas,
Skaistųs veidelei,
Geltoni ūselėlei.

1132. N 571 Vabaln.

Pas motinėli valalaj augau,
Po stiklo lungeleis drobelas audžiau.
Delto aš audžiau, kad gražios būtu,
Kad jaunam berneliui gražei patiktu.
Kad nepatiko, aš nesisiūlijau;
Ataduok, berneli, kū mano turi:
Šilkų kasnykū, rūtų vainykų,
Jaunųjų dienelių meilius žodelius.
Mūrinej stainelaj žirgelį šėriau;
Delto aš šėriau, kad gražus būtu,
Kad jaunom panelam gražei patiktu.
Kad nepatiko, aš nesisiūliau.
Ataduok, panel', kū mano turi:
Aukso žiedelį, šilkų skuskeli.

Digitized by Google

1133. S 389 Papil. (57).

1 Oi, linko, linko Širdela mano } 2 k.
Unt sodiečių Bernelius. } 2 k.
2 Oi, jie paprati Raskažėly, } 2 k.
Raskažėly Vaikščioti. } 2 k.
3 Oi, jie paprati Unt staineli eiti, } 2 k.
Po staineli Vaikščioti. } 2 k.
4 Oi, linko, linko Širdela mano } 2 k.
Unt sodiečių Mergytes. } 2 k.
5 Oi, jos paprati Po laiksveli būti, } 2 k.
Po laiksveli Vaikščioti. } 2 k.
6 Oi, jos paprati Unt daržėlį eiti, } 2 k.
Po daržėlį Ulioti. } 2 k.
7 Oi, jos paprati Žalias rūtas skinti, } 2 k.
Vainikėlius Pynioti. } 2 k.

1134. S 268 Papil. (57).

1 Ko užsipuolai,
Jaunas bernužėlis,
Unt mani našlaitėlas,
Unt mani siratėlas?

2 Ner man matutes,
Anei tetušėlio,
Nei slaunų gyminėlių,
Kas su mani kalbėtu.

3 Auga sodely
Žalia obelėla,
Tai mano motynėla,
Tai su mani kalbėjo.

4 Lietelis lijo,
Rasytėla krito,
Nuo lapelių ridėjo,
Tai su mani kalbėjo.

5 Šakos — ne runkos,
Šakelas — ne runkos,
Lapelei — ne žodelei,
Obela — ne matute.

6 Ko užsipuolai,
Jauna mergužėla,
Unt mani našlaitėlio,
Unt mani siratėlio?

7 Nėr man tetušio,
Anei motynėlas,
Nei slaunų gyminėlių
Kas su mani kalbėtu.

8 Auga sodely
Žalias ūžuolėlis;
Tai mano tetušėlis,
Tai su mani kalbėjo.

9 Lietelis lijo,
Rasytėla krito,
Nuo lapelių ridėjo,
Tai su mani kalbėjo.

10 Šakos — ne runkos,
Šakelas — ne runkos,
Lapelei — ne žodelei,
Ūžuolas — ne tėvelis.

Digitized by Google

2. Lyriški pasakojimai.

1135. S 326 Papil. (57).

1 Užteko saulala
Par debesėlį;
Atjoja bernelis
Par beržynėlį,

2 Atrunda paneli
Linelius raunant
Unt aukšto kalnelio
Po ūžuolėliu.

3 Padėkdavs, padėkdavs,
Panela mano,
Aš tamstai padėsiu
Linelių raut.

4 Neprašau, neprašau,
Bernelis mano,
Aš pati nurausiu
Linelius mano.

5 Aš gėriau, aš valgiau
Pas tamstos tėvū,
Man tamstos tėvelis
Tav' pažadėjo.

6 Kū valgei, kū gėrei, —
Reiks užmokėti:
Aš jauna jaunela
Da netekėsiu.

7 Ne savo žirgeliu
Pas man' atjojei,
Ne savo žiedelį
Man dovanojei.

8 Sumdytu žirgeliu
Pas man' atjojei,
Žyčytū žiedelį
Man dovanojei.

9 Palaiski žirgelį
Unt pūdymėlio,
Numeska žiedelį
Unt rūdymėlio.

10 Žvingavo žirgelis
Unt pūdymėlio,
Rūdyjo žiedelis
Unt rūdymėlio.

11 Palaiski žirgelį
Unt žalios lunkos,
Užmauka žiedelį
Unt baltos runkos.

12 Žvingavo žirgelis
Po žaliū lunkū,
Žibėjo žiedelis
Unt baltų runkų.

(Var: N 583, 592, 863, 906, 953, 1131.)

1136. S 137 Kuršėnai. (85).

1 Siuntė matušė,
Siuntė matušėlė,
Siuntė manę matušėlė
Čysto vandenėlio. } 2 k.

2 Atjoj bernelis,
Atjoj bernužėlis,
Ir atjojo jauns bernelis
Žirgelių girdyti. } 2 k.

3 Pastatyk viedrelius,
Paguldyk naštelius,
Padėk, padėk, panelātė,
Žirgelius girdyti. } 2 k.

4 Negaliu stovėti,
Su tamsta kalbėti:
Bijaus senai matušėlei,
Bijau nusidėti. } 2 k.

5 Panelė mano,
Jaunoji mano,
Ar negalėsi pameluoti
Senai matušėlei? } 2 k.

6 Berneli mano,
Jaunasis mano,
Kaip aš galiu pameluoti
Senai matušėlei? } 2 k.

7 Atlėkė sakals,
Iš marės gaigals

Digitized by Google

Ir sudrumstė vandenėlį: } 2 k.
Laukiau nusistojant.

8 Parein dukrelė,
Parneš vandenėlio,
Sutinka matušėlę } 2 k.
Kiemo vidurėly.

9 Dukrelė mano,
Jaunoji mano,
Kur taip užtrukai, } 2 k.
Kur tu bovijeis?

10 Palukėk, matušė,
Palukėk, senoji,
Kun aš tamstai pasakysiu, } 2 k.
Kun aš pakalbėsiu.

11 Atlėkė sakals,
Iš marės gaigals
Ir sudrumstė vandenėlį: } 2 k.
Laukiau nusistojant.

12 Meluoji, dukrelė,
Neteisybę kalbi:
Kas ten buvo da paukštelis, } 2 k.
Bene bernužėlis?

13 Penki brolelei
Po penkias rykšteles
Pamokino seserėlę, } 2 k.
Kad daugiau netruktu.

1137. N 608 Vabaln. (22).

Siunte mani motinėla
Šalto undenėlio.
Ir sutikau bernužėlį
Žirgelius girdantį.

Panela mano,
Jaunoji mano,
Ar negali man padėti
Žirgelių girdyti?

Negaliu padėti,
Su tamsta kalbėti:
Bijau savo motinėlai
Didžei nusidėti.

Panela mano,
Jaunoji mano,
Ar negali pameluoti
Savo motinėlai:
Atskrend sakalas,
Par marias gulbis
Ir sudrumšte undenėlį, —
Laukiau nusistojant.
Dukrela mano,
Jaunoji mano,
Kur tu buvai, kur vaikščiojei,
Kur tu taip užtrukai?
Matute mano,
Senute mano,
Ašei tamstai pasakysiu,
Kur aš taip užtrukau:
Atskrend sakalas,
Par marias gulbes
Ir sudrumšte undenėlį, —
Laukiau nusistojant.
Dukrela mano,
Šelmoji mano
Tai ten buvo ne paukštelis,
Bet bernužėlis.

1138. S 122 Papil. (43).

1 Siunte matute,
Siunte senute,
Siunte mani motinėla
Upen undenėlio.

2 Neisiu, matute,
Neisiu, senute,
Neisiu, neisiu, motinėla,
Bijau bernužėlio.

3 Ejau undenėlio,
Sutikau bernelį,
Susitikau bernužėlį
Kelaliu einantį.

4 Palauk, panela,
Palauk, jaunoji,
Palauk, palauk, panytėla,
Mes du paskalbėsma.

Digitized by Google

5 Nenoriu stovėti,
Su tavi kalbėti,
Bijau mielai motinėlai
Didžei nusidėti.

6 Sugrįžau namolio,
Bara man' matute:
Kur teip jilgai, kur teip jilgai
Buvai nusitrukus?

7 Par jures marelas
Skrido sakalėlis
Ir sudrumste undenėlį:
Laukiau nustojinčio.

8 Meluoji dukrela,
Meluoji, jaunoji,
Buvai, buvai susitikus
Su jaunu berneliu.

1139. N 1096 Papil. (59) (T).

Siunte mani motinėla
Į Dunojų undenėlio
Su marguojuo uzbonėliu,
Su žaliuojuo vainikėliu.

Ir atjojo bernužėlis žirgelių plukdyti:
Palauk, panela, palauk, jaunoji,
Mes kalbesim kalbytėlas, meiliuosiuos žodelius.

Nelauks', berneli, nelauks', jaunasai,
Lauks mano motynėla upes undenėlio.

Parejo dukrela nuo upytėlas,
Bares matute, kur usibuvai?

Atskrend sakalas par jures mares
Ir sudrumšte undenėlį, laukiau nustojančio.

Meluoji, dukrela, meluoji, jaunoji:
Vilioja tavi bernužėlis, pas upi atejis.

1140. N 420 Vabaln. (17).

Unksti rytū kėliau, undenėlio ejau,
Ejau, ejau undenėlio, didei nenorėjau:
Priejau ežerėlį, radau bajorėlį.
Pastatyk viedrelius, paguldyk neštelius,
Padėk, padėk, panytėla, jauteli girdyti.
Nestačiau viedrelių, neguldžiau neštelių,
Nepadėjau bajorėliui jautelių girdyti.
Unksti rytū kėliau, undenėlio ejau,
Ejau, ejau undenėlio, didei nenorėjau:
Priejau ežerėlį, radau bernužėlį
Pastatyk viedrelius, paguldyk neštelius.
Pastačiau viedrelius, paguldžiau neštelius
Ir padėjau bernužėliui žirgelių girdyti.

1141. N 1079 Birž. (63).

Oi siunte, siunte mani motinėla
Unt Dunajų undenėlio
Sudabro viedrais,
Aukso našteleis,
Šilkineis pasaitėleis.

Oi jojo, jojo raitų pulkelis
Ir jaunasai bernelis.
Šoko, šoko bernelis mano
Nuo bėrojo žirgelio,

Sudauže viedrus,
Sutrauke naščius,
Šilkinius pasaitėlius.

Mergyte mano,
Jaunoji mano,

Digitized by Google

Aš tau užmokėsiu
Nei verdingėleis,
Nei skatikėleis, —
Celkovais muštinėleis.

1142. N 445 Eržv. (27).

Pas matušę augau, valelę turejau,
Kiek norėjau, rūtų sėjau,
Kasdiena ravėjau,
Vainikėlį pyniau,
Ant galvelės dėjau,
Usidėjus vainikėlį,
Iš darželio ejau.
O ir iškilo šiaurusis vėjelis
Ir nupute vainikėlį
Nuo mano galvelės.
Jei brolelis rado rūtų vainikėlį,
Tai nešiosiu, tai dėvėsiu
Nors trejus metelius.
Jei bernelis rado rūtų vainikėlį,
Nenešiosiu, nedėvėsiu
Nei trijų dienelių.
Vainikėlis prastas
Rūtų darže rastas,
Kaip uždėjau ant galvelės,
Aukseliu žibėjo.
Guobturėlį šilkų,
Kur bernelis pirko,
Kai uždėjau ant galvelės,
Kaip girių lauželis.

1143. S 451 Vabaln. (36).

1 Dilio, dilio, 2 k.
Dilio, dilio,
Dilio, dilio. } 2 k.

2 Siunte mani, 2 k.
Siunte mani
Motynėla } 2 k.

3 Upen šalto, 2 k.
Upen šalto
Undenėlio } 2 k.

4 Su varineis, 2 k.
Su varineis
Nešałėleis, } 2 k.

5 Sidabrineis, 2 k.
Sidabrineis
Viedrałėleis. } 2 k.

6 Ir užtiko, 2 k.
Ir užtiko
Širkštus vėjas, } 2 k.

7 Ir nupute, 2 k.
Ir nupute
Vainikėlį. } 2 k.

8 Aš atgalio, 2 k.
Aš atgalio
Verkodama, } 2 k.

9 Vainikėlio, 2 k.
Vainikėlio
Jieškodama. } 2 k

10 Susitikau, 2 k.
Susitikau
Tris broliukus. } 2 k.

11 Jųs, broliukai, 2 k.
Jųs, broliukai,
Dobiliukai, } 2 k.

12 Ar neradot, 2 k.
Ar neradot
Vainikėlio? } 2 k.

13 Kū mūm duosi, 2 k.
Kū mūm duosi,
Dovanosi? } 2 k.

14 Mes atradom, 2 k.
Mes atradom
Vainikėlį. } 2 k.

15 Vienam duočiu, 2 k.
Vienam duočiu
Dovanočiu } 2 k.

16 Aukso žiedū, 2 k.
Aukso žiedū,
Rūtų kvietkū. } 2 k.

17 Untram duočiu, 2 k.
Untram duočiu
Dovanočiu } 2 k.

Digitized by Google

18 Šilkų skuskū, 2 k.
Šilkų skuskū
Ir kasnykū. } 2 k.
19 Trečiam būčiu, 2 k.
Trečiam būčiu
Ašei pati. } 2 k.
(Var: N 506.)

1144. S 168 Papil. (47).

1 Ejo sėse undėnėlio
Su marguojuo uzbonėliu
Su rūtėlių vainikėliu.
2 Ir įputa vainikėlį
Į vidurį Dunojėlio.
3 Ir atskrido du karvėlėi
Ir išema vainykėlį.
4 Ir atjojo du brolalei
Žirgėlių plukdytų.

1145. N 564 Vabaln.

Švinto Jono vakarėlį pyne
sese vainikėlį;
Nusipyne vainikėlį, suviniojo
popierėlin;
Suviniojo popierėlin, pakavojo
prieskrynkėlin.
Ir atrado prieskrynkėly ir įmete
Dunojėlin.
Vainikėlis plaukti plauke, ber-
nužėlis balsu šauke.
Vienas iš pulko išejo, už vai-
nykū galvū dėjo.
Anoj' pusej' Dunojėlio stovi pul-
kas bernužėlių,
Ir pajemė vainikėlį ir uždėjo
unt galvelas.

1146. S 269 Papil. (57).

1 Atsikėlus unksti rytū,
Ejau unt daržėlį,
Ejau, ejau unt daržėlį
Skint žalių rūtelių.
2 Nusiskynus rūtytėlių
Pyniau vainykėlį,
Nusipyniau vainykėlį
Dėjau unt galvelas.
3 Užsidėjus unt galvelas,
Ejau undenėlio,
Ejau, ejau undenėlio
Pagal Dunojėlį.
4 Ir supute siauri vėjai, } 2 k.
Nupuč vainykėlį.
5 Ana šalia Dunojėlio } 2 k.
Stovi trįs bernelei.
6 Atsirado vienas mundrus } 2 k.
Prieš vainykū plaukti.
7 Vainykėlis toli plauke, } 2 k.
Bernelis paskindo.
8 Ratavokit, mieli brolei, } 2 k.
Juodbėrį žirgelį.
9 Kai pagrįžšit, mieli brolei,
Unt savo šalaši,
Nesakykit motinėlai,
Kad del vainykėlio.
10 Pasakykit motinėlai, } 2 k.
Kad žirgelį girdžiau.
11 Nekavokit, mieli brolei,
Kur aukšti kalnelei,
Pakavokit, mieli brolei,
Rūtelių daržely.
12 Neapkaskit, mieli brolei,
Juodosiom žemelam,
Tik apkaskit, mieli brolei,
Rūtelių šakelam.
13 Kai tū rūtū tu ravėsi,
Tai man' paminėsi,
Kai mėteli pakvėpinsi,
Tai man' apkabinsi.
14 Kai lelija aš linguosiu, } 2 k.
Tai tu pabučiuosi.

1147. N 1105 Papil. (59) (T).

Švinto Jono vakarėlį
Nusipyniau vainikėlį.
Triolia, triolia, triolia, trolia,
olilio oililio.

Digitized by Google

Nusipyniau vainikėlį,
Paviniojau popierėly,
Suviniojau popierėly
Ir įdėjau prieskrynkėly.
Siunte mani motinėla
Į Dunajų undenėlio
Su marguojuo uzbonėliu,
Su žaliuojuo vainikėliu.
Pasikėla vėtrytėla
Ir nupute vainikėlį.
Vainikėlis viršu plauke,
O bernelis balsu šauke.
Vainikėlis prie kraštelio,
O bernelis prie dugnelio.
Vainikėlis auga mirga,
O berneliui grabū dirba.
Vainikėlis gražei žydžia,
O bernelį keleis lydžia.
Vainikėlis unt galvelas,
O bernelis unt duobelas.
Vainikėlį parnešiojau,
O bernelį pakavojau.

1148. N 979 Birž. (76).

Švinto Jono vakarėlį
Pyniau rūtų vainikėlį.
Nusipynus vainikėlį,
Užsidėjau unt galvelas.
Siunte mani motinėla
Unt Dunojų undenėlio.
Pasikėla vėtrytėla
Ir nupute vainikėlį
Unt vidurį Dunojėlio.
Anoj pusej Dunojėlio
Stovi pulkas bernužėlių.
Išsirado viens iš pulko,
Už vainykū galvū gulde.
Vainikėlis plaukti plauke,
Bernužėlis balsu šauke.
Vainikėlis unt kraštelio,
Bernužėlis unt dugnelio.
Vainikėlis unt runkelių,
Bernužėlis unt lintelių.
Vainikėlis gražei žydžia,
Bernužėlį keleis lydžia.
Vainikėlis unt galvelas,
Bernužėlis unt duobelas.
Vainikėlį parnešios',
Bernužėlį pakavos'.

1149. N 757 Birž. (R).

Siunte mani motinėla
Unt Dunojų undenėlio
Po marguojuo šniūrelikėliu
Su žaliuojuo uzbonėliu.
Ir atjojo jaunas bernelis
Ir sukūla uzbonėlį.
Neverk, merga, neraudok,
Aš tau pirksiu šilkų skarū.
Šilkų skaros nenorėjau,
Uzbonėlio želavojau.
Neverk, merga, neraudok,
Aš tau pirksiu aukso žiedū.
Aukso žiedo nenorėjau,
Uzbonėlio želavojau.
Neverk, merga, neraudok,
Aš tau duosiu čielū dvarū.
Čielo dvaro nenorėjau,
Uzbonėlio želavojau.
Neverk, merga, neraudok,
Aš tau būsiu pats bernelis.
Mesk patvorin uzbonėlį,
Bile būsi pats bernelis.
(Var: N 10.)

1150. N 1346 Krakės. (K).

Lėkia sakalas, lėkia sakalas,
Lėkia sakalas į pakalnėlę. | 2 k.
Toje pakalnėj, toje pakalnėj,
Toje pakalnėj teka upelis. | 2 k.
Tame upelyj, tame upelyj,
Tame upelyj suk verpetėlis. | 2 k.
Tame verpete, tame verpete,
Tame verpete rūtų lovelė. | 2 k.
Toje lovelėj, toje lovelėj,
Toje lovelėj aukso krėslelis. | 2 k.

Digitized by Google

Tame krėslelyj, tame krėslelyj,
Tame krėslelyj sėdi panelė, | 2 k.
Sėdi panelė, sėdi panelė,
Sėdi panelė graudžiai raudoja. | 2 k.
Nėr' man tėvučio, nėr' man tėvučio,
Nėr' man tėvučio dalelei skirti, | 2 k.
Nėr' man močiutės, nėr' man močiutės,
Nėr' man močiutės kraiteliui krauti. | 2 k.
Nėr' man brolučio, nėr' man brolučio,
Nėr' man brolučio lauku lydėti. | 2 k.
Nėr' man sesutės, nėr' man sesutės,
Nėr' man sesutės drauge raudoti. | 2 k.
Mėnuo tėvutis, mėnuo tėvutis,
Mėnuo tėvutis dalelę skyre, | 2 k.
Saulė močiutė, saulė močiutė,
Saulė močiutė kraitelį krovė, | 2 k.
Sėtyns brolutis, sėtyns brolutis,
Sėtyns brolutis laukais lydėjo, | 2 k.
Žvaigždė sesutė, žvaigždė sesutė,
Žvaigždė sesutė drauge raudojo. | 2 k.

1151. S 165 Vabaln. (25).

1 Vidur ežero,
Vidur ežero,
Vidur ežero,
Sukas verpetas. } 2 k.

2 Tami verpeti
" "
" "
Rūtų darželis. } 2 k.

3 Tame daržely
" "
" "
Sėdžia panela. } 2 k.

4 Sėdžia panela,
" "
" "
Galvū šukuoja. } 2 k.

5 Galvū šukuoja
" "
" "
Ir aimanuoja. } 2 k.

6 Nėr man matutes
" " "
" " "
Kraitelio krauti. } 2 k.

7 Nėr man tetušio
" " "
" " "
Dalali skirti. } 2 k.

8 Nėr man sesutes
" " "
" " "
Šaly sėdėti. } 2 k.

9 Nėr man broliuko
" " "
" " "
Lauku lydėti. } 2 k.

10 Saula matute
" "
" "
Kraitelį krove. } 2 k.

11 Mėnuo tetušis
" "
" "
Dalali skyre. } 2 k.

12 Žvaigžde sesute
" "
" "
Šaly sėdėjo. } 2 k.

Digitized by Google

13 Sėtyns broliukas
" "
" "
Lauku lydėjo. } 2 k.

1152. N 421 Vabaln. (17).

1 Sukas verpetas (3 k.) unt ežerėlio,
Sukas verpetas unt ežerėlio.
Tami verpeti (3 k.) sėdžia panela,
Tami verpeti sėdžia panela,
Galvū šukuoja (3 k.), smūtnei dėjuoja,
Galvū šukuoja, smūtnei dėjuoja:
2 Nėr man matutes kraiteliam krauti,
Nėr man tetušio dalalai skirti,
Nėr man broliuko lauku lydėti,
Nėr man sesutes šaly sėdėti.
3 Saula matute kraitelius krove,
Mėnuo tetušis dalali skyre,
Sėtyn's broliukas lauku lydėjo,
Žvaigždės sesutės šaly sėdėjo.

1153. N 1541 Papil.

Josma, josma, brolalei,
Sėsiutėlių lunkytų.
Rundam, rundam sėsiuli
Tarp vartėlių stovinčiū,
Aisei gailei verkiunčiū:
Ko tu, ko tu, sėsiula,
Ko tu gailei verki?
Kaip aš, kaip aš neverksiu,
Našlaitāla būdama:
Niārai mon tėvėlio
Bundalai skyrėjo,
Niārai mon močiulas
Kraitėliam krovėjālas,
Niārai mon brolalio
Laukėliu lydėti,
Niārai mon sėsiulas
Šalalaj sėdėti.

1154. N 1561 Papil.

Atskris vonags par giriū,
Toj giralaj svirnėlis,
Tam svirnėly panala
Golvū šukuoja ir aimanuoja:
Niār mon tėvėlio dalalas skirti,
Niār mon matutas kraitėlio krauti,
Niār mon sėsiulas šaly stovėti,
Niār mon broliuko lauku lydėti.
Mānuo — tėvėlis dalali skyra,
Saula — matuta kraitėlį krova,
Žvaigždas — sėsiulas šaly stovėjo,
Sėtyns — broliukas lauku lydėjo.

1155. S 803 Papil. (57).

1 Vanagėlis tupėjo,
Žaliam sodi rymojo,
Didžiasias dumelas dumojo. | 2 k.
2 Ir ateina matute,
Atvaikščioja senute,
Praše rūtų kvietkelio. | 2 k.
3 Aš atsakiau matutei,
Atkalbėjau senutei:
Man rūtelas nedygo,
Lelijėlas nežydo,
Ir šalavijėlis } visi labai balsiai užrėkia.
Sodi nelapavo. }
4 Vanagėlis tupėjo,
Žaliam sodi rymojo,
Didžiūsias dumelas dumojo. | 2 k.
5 Ir ateina tetušis,
Atvaikščioja senutis,
Prašo rūtų kvietkelio. | 2 k.
6 Aš atsakiau tetušiu,
Akalbėjau senutį:
Man rūtelas nedygo,
Lelijėlas nežydo,
Ir šalavijėlis } visi balsiai.
Sodi nelapavo. }

Digitized by Google

7 Vanagėlis ir t. t. 1 p.
8 Ir ateina sesiula,
Atvaikščioja jaunoji,
Praše rūtų kvietkelio. | 2 k.
9 Aš atsakiau sesiulai,
Atkalbėjau jaunojai:
Man rūtelas nedygo,
Lelijėlas nežydo,
Ir šalavijėlis } visi.
Sodi nelapavo. }
10 Vanagėlis . . . kaip 1 p.
11 Ir ateina brolalis,
Atvaikščioja jaunasai,
Praše rūtų kvietkelio. | 2 k.
12 Aš atsakiau brolaliu,
Atkalbėjau jaunajam:
Man rūtelas nedygo,
Lelijėlas nežydo,
Ir šalavijėlis } visi.
Sodi nelapavo. }
13 Vanagėlis . . . kaip 1 p.
14 Ir ateina bernelis,
Atvaikščioja jaunasai,
Praše rūtų kvietkelio. | 2 k.
15 Aš atsakiau berneliui,
Atkalbėjau jaunajam:
Man rūtelas išdygo,
Lelijėlas pražydo,
Ir šalavijėlis } visi.
Sodi išlapavo. }
(Var: N 1636.)

1156. N 1619 Kupišk.

Nori broliukas miego,
Nori jaunasai miego,
Neturi jis kur gulti,
Nei galvalas priglausti.
Tora tatušis šaly,
Šaly būdamas šaly:
Gulk unt mono kelalių,
Unt baltųjų runkėlių.
Kai aš guliau, — palikau,
Kai nubudau, — neradau
Juodbėrėlio žirgėlio,
Unt galvos kaškietėlio.
Nori sėsiuta miego,
Nori jaunoji miego,
Neturi ji kur gulti,
Nei galvalas priglausti.
Tora matuta šaly,
Šaly būdama šaly:
Gulk unt mono kelalių,
Unt baltųjų runkėlių.
Kai aš guliau, — palikau,
Kai nubudau, — neradau
Unt galvos vainykėlio,
Unt pirštėlių žiedėlių.

1157. N 865 Birž. (65).

Matute dukreli išduos, išduos,
Tetušio sūnelei palais, palais.
Da nesugyveno puse metų,
Užgirdo sesiuli jau sergunčiū.
Kelkites, sūniukai, kuounkščiausei,
Balnokit žirgelius kuogreičiausei,
Jokite sesiulas prilunkyti.
Da nenujojom puse lauko,
Užgirdom sesiuli atlydžiunčiū.
Grįškim, broliukai, kuogreičiausei,
Klauskim tėvelio, kur kavoti.
Kur aukštos bažnyčios be kuorelių,
Kur lygųs švintorei be slėnelių:
Ti savo sesiuli mes kavosim,
Sesiulas dalali išdalysim.
Suskumbo varpelei netraukiami,
Išejo kunigai nekviečiami.

1158. S 61 Papil. (50).

1 Mėliniejie karvelėlei
Sodely tupėjo,
O jie tupėdami
Burkuoti pradėjo.

Digitized by Google

2 Jauni jaunikaičei
Unt panelas jojo,
O jie bejodami
Kelio nežinojo.

3 Nejokit, nejokit,
Jauni jaunikaičei:
Jūsų panytėla
Trotyj vainikėlį.

4 Vakar užvakar
Karčemoj gėre,
Su sodžiaus berniukais
Vainykū pragėre.

5 Kaip lingvei trotyjo,
Net žeme drebėjo,
Iš rūtų darželio
Saulala tekėjo.

6 Iš rūtų darželio
Saulala tekėjo,
A iš vainikėlio
Šviesus mėnuo ejo.

1159. S 278 Papil. (57).

1 Po sodelį,
Po gojelį,
Ti jojo bernelis,
Sau porio jieškojo. } 2 k.

2 Žaliam sodely
Volungis tupėjo,
Volungis tupėjo,
Kalbėti pradėjo. } 2 k.

3 Nejok, berneli,
Nejok, bernužėli,
Tavo panytėla
Trotyj vainykėlį. } 2 k.

4 Vakar, užvakar
Karčemėlėj gėre,
Su linkų žalniereis
Vainykū pragėre. } 2 k.

5 Ne taip vainykū,
Ne taip vainykėlį:
Aukso žiedelį,
Tavo dovanėlas. } 2 k.

6 Ai, kad aš ejau
Unt rūtų darželį,
Visom rūtelam
Lapelei birėjo,
Visom rūtytėlam
Lapelei birėjo.

7 Kai ašei priejau
Prie rūtų darželio,
Visos rūtelas
Drebėti pradėjo,
Visos rūtytėlas
Drebėti pradėjo.

8 Kad aš ejau
Rūtelių daržely,
Visos rūtelas
Kalbėti pradėjo,
Visos rūtytėlas
Kalbėti pradėjo.

9 Oi, jųs, mergytes,
Jųs, jaunos mergytes,
Nėsat jųs zdatnios
Unt darželį eiti. } 2 k.

10 Savo slaunumū
Po kojom pamynet,
Rūtų vainykėlį
Žaliū suvytinot. } 2 k.

11 Rūtų vainykū
Po kojom pamynet,
Kitū del savi
Šiaudų nusipynet. } 2 k.

12 Akmenįs, mūrai,
Užgriūkit mani,
Užmuškit mani
Balamutėli. } 2 k.

1160. S 28 Papil. (56).

1 Nedėlėlas rytelį
Vaikščioj' jaunas bernelis,
E, o, oi, oi, oi,
Vaikščioj jaunas bernelis.

2 Susitiko paneli
Par laukelį einunčiū.

3 Oi panela, panela,
Ar nematei žirgelio?

Digitized by Google

4 Bies' tav žino, berneli,
Koks tau buvo žirgelis?
5 Buvo bėras žirgelis,
Marių putų balnelis:
6 Mano tėvo dvarely
Buvo bėras žirgelis,
7 Lauže aukso tvoreli,
Myne žaliū rūtei.
8 Dėk tris šimtus unt stalo,
Vesk žirgelį iš dvaro.
9 Tai tau, durniau, štukavot
Ir žirgelis keravot.

1161. N 986 Birž. (76).

Po beržynū vaikščiojau,
Juodbėrėlio vaikščiojau,
Susitikau paneli:
Ar neradai žirgelio?
Tai žirgelis yr, žinai,
Mano tėvo dvarely.
Sakyk, ses', teisybi,
Kū iškados padare?
Dėk šimtelį unt stalo,
Vesk žirgelį iš dvaro.
Sakyk, ses', teisybi,
Kū iškados padare?
Išlauže uosio tvoreli,
Išmyne žaliū rūteli.

1162. S 266 Papil. (57).

„Vergijos."

1 Ateis rudenėlis,
Atjos bernužėlis
Žadėk, žadėk, matute, dukreli
Už man' jauno bernelio.
2 Bijojo matute,
Bijojo senute,
Bijojo sena motinėla
Vergijos bernužėlio.
3 Nebijok, matute,
Nebijok, senute,
Nesibijoka, sena motinėla,
Vergijos bernužėlio.
4 Pats rytelį kelsiu,
Pats ugneli kursiu:
Gulėk, gulėk, jauna panytėla,
Turi savo slūgeli.
5 Ne metų nebuvo,
Kaip meila pražuvo:
Da gaidelei rytū negiedojo, —
Budin man', jaunū, iš miego.
6 Gana ulioti, gana vandravoti
Už jauno bernužėlio, —
Prisiūliojei, prisivandravojei
Pas savo motinėli.

1163. N 1620 Kupišk.

Prodad gaidėlei giedoti
Ir naminei vaikščioti.
Jau kėlkis, bėrnėli,
Neba čiāsas gulāti:
Stovi žirgėlis pabalnotas,
Kamanālam įžabotas
Prie rūtų daržėlio,
Prie naujam svirnėliu.
Nestatyk če žirgėlio,
Nemyniok nei rūtėlių;
Jok, bernėli, če niār tomstos panėlių.
Kai aš jojau pro gojėlį,
Par žoliajū lunkeli,
Pamačiau mergelas,
Lunkoj šienū grėbiančias,
Po baltaiseis marškinėleis
Su rūtėlių vainikėleis.
Patogios panalas
Patink mono širdalai.
Eikš, panala, duok runkū,
Tagul tomstos kitas nelunko:
Ar būsi tu mono, ar mylāsi tu mani?
Aš neprašau, nemylāki, nei už savo neturāki:
Aš gausiau ir kitū sau jaunąjį bėrnėlį:
Bus už tomstū turtingėsnis

Digitized by Google

Ir kalbalaj meilingėsnis,
Tur bārus žirgėlius,
Gelažinius ratėlius.
Bus už tomstū turtingėsnis
Ir kalbalaj meilingėsnis:
Tur juodus ūsėlius,
Vaksavotus batėlius,
Tur pipkeli skumbuliuotū,
Ir maišėlį kutasuotū,
Tur runkoj nindrali
Ir kešenālėj skarali.

1164. S 304 Papil. (57),

1 Visi man' barė,
Nieks neužtarė;
Bernelis mušė,
Neželavojo.
Nemušk, šelmy berneli, } 2 k.
Pasakys' motinėlai.
2 Mano matute
Ir ateidama,
Runkoj rykšteli
Atsinešdama:
Valdyk, žintel, dukreli, } 2 k.
Tavo valioj dukrela.
3 Vėles matute
Nebūt atejus,
Tokio žodelio
Unt man kalbėjus.
Smūtni mano širdela } 2 k.
Ir be tokio žodelio.
4 Visi man' barė,
Nieks neužtarė,
Bernelis mušė,
Neželavojo.
Nemušk, šelmy berneli, } 2 k.
Pasakys' tetušėliui.
5 Mano tetušis
Ir ateidamas,
Runkoj lazdeli
Atsinešdamas:
Valdyk . . . kaip 2 p.
6 Vėles tetušis ir t. t. kaip 3 p.
7 Visi man' barė . . . kaip 1 p.
Pasakys sesytėlai.
8 Mano sesiula
Ir ateidama,
Runkoj kvietkelį
Atsinešdama:
Valdyk, svainy, sesiuli } 2 k.
Tavo valioj sesiula.
9 Vėles sesiula ir t. t. kaip 3 p.
10 Visi man' barė . . . kaip 1 p.
11 Mano brolalis
Ir ateidamas,
Runkoj šoblalį
Atsinešdamas:
Valdykies, švogreli, } 2 k.
Sulyg šiuo vakarėliu.
12 Kirsiu galveli,
Kai kopūstėlį,
Laisiu kraujelį,
Kai rasalėlį:
Valdykies, švogreli, } 2 k.
Sulyg šiuo vakarėliu.

1165. N 36 Svedas. (2).

Stiklų lungai,
Lintų durįs:
Ti bora, ti muša mani.
Nebork mani,
Nemušk mani:
Aš turiu tėvelį,
Užtarys mani.
Išars kelius,
Pasės rugius, —
Neatrasi kelio
Unt tėvelį.
Aš rugelį praskirdama,
O smilgeli pamindama,
Atrasiu kelalį unt tėvelį.
Stiklo lungai,
Lintų durįs:
Ti bora, ti ir t. t.
Aš turiu motinėli,
Užtarys mani.

Digitized by Google

Išars kelius,
Pasės kviečius, —
Nerasi kelalio
Unt motinėli.
Aš kvietelį praskirdama,
O žolalas pamindama,
Atrasiu kelalį
Unt motinėli.
Stiklų lungai,
Lintų durįs:
Ti bora, ti ir t. t.
Aš turių brolalį,
Užtarys mani.
Išars kelius,
Pasės linus, —
Nerasi kelalio
Unt brolalį,
Aš linelius praskirdama,
O vasilkėlius pamindama,
Atrasiu kelalį unt broliukū.
Stiklų lungai,
Lintų durįs:
Ti bora, ti ir t. t.
Aš turiu sesiuli,
Užtarys mani.
Išars kelius,
Pasės rūtas, —
Nerasi kelalio
Unt seseli.
Aš rūtelas praskirdama,
O žolalas pamindama,
Atrasiu kelalį
Unt seseli.

1166. S 149 Šakina. (88).

1 Pušų stalai, stiklo langai:
Ten bara, ten muša mani jauną.
2 Nebarkit, nemuškit mani jauną:
Aš turiu matuši, užtars mane.
3 Išars kelius, pasės linus:
Nebrasi kelāte pas matuši.
4 Aš tuos linus praskeisdama,
O tas judrātes pamindama,
Atrasiu kelati pas matuše.

1167. S 138 Kuršėnai. (85).

1 Ant kalnelio purvynėlis,
Pakalnėly ežerėlis:
Ten vaikščiojo Onelė,
Renk žalias žoleles.
2 Padėk Dieve, Onužėlė,
Kam rankioji tas žoleles:
Bene seserėlei
Kyč jaunas dieneles.
3 Skaust ir mano galvužėlė,
Krent ir graudžios ašarėlės:
Mano seserėlei
Kyč jaunos dienelės.
4 Aš nuveisiu ant kalnelio,
Bene rasiu tau žolelę,
Taisysiu, sesātė,
Ant stalo daržėlį.
5 Man po kalną bevaikščiojant,
Tas žoleles berankiojant,
Sutinku strielčiuką,
Zuikius bemedžiojant.
6 Padėk Dieve, Anusėlė,
Kam rankioji tas žoleles:
Aš tavo nusegsiu
Rūtų vainikėlį.
7 Kad nelauktum, strielčiukėli,
Kad man segtum vainikėlį:
Mano vainikėlis, —
Ne yvos lapelis.
8 Tai ne mano išmislytas,
Ne matušės pramanytas:
Dievo parašytas,
Panoms išdalytas.

1168. N 670 Vabaln. (13).

Unt kalno grūšnia,
Pakalnej' vyšnia.
Ten vaikščiojo jauna pana pagal ežerū.
Palauk, panela, palauk, jaunoji,
Duok žirgeliui undenėlio,
Tegul atsigers.

Digitized by Google

Nei aš stovėsiu, nei aš laukėsiu:
Matai — basa, gaili rasa,
Šalta kojalam.
Nuvilk ploščiukū, susisuk kojas,
Kai duos Dievas spasabėlio, — pirksma čebatus.
Neprašau tavi, jaunas berneli,
Ašei turiu tėvū, motinū, —
Nupirks del mani.
Pas motinėli ilgai miegojau,
Kolai norėjau, tolai uliojau.
Neeisiu už tavi, jaunas berneli,
Bo da nemoku jokio darbelio.
Beržo rykštela razumū duoda,
Ūžuoline šakytėla darbelio mokia.
Neplake tėvas, neplake močia,
Neduok, Dieve, tokio vyro, kad mani plaktu.
(Var: N 1615).

1169. N 1413 Papil. (40).

Oi, motina, motināla,
Kur nudavei duktarāli:
Ar svetimoj šalytālej,
Ar tarp didžių kaimynėlių,
Ar už jauno bernužėlio?
Nei svetimoj šalytālej,
Nei tarp didžių kaimynėlių,
Nei už jauno bernužėlio,
Ti nudaviau duktarāli:
Šiuos puikiuosiuos kapėliuos.
Kukuoj' girioj gegutāla,
Verke močia duktarālas:
Kėlkis, kėlkis, duktarāla,
Verpkis, verpkis plonas drobes.
Nesikėlsiu, motynāla,
Nebaverpsiu plonų drobių.
Kukuoj girioj gironėlis,
Verke brolis sesiutālas
Unt sesiulas kapėlio:
Kėlkis, kėlkis, sesiutāla,
Verpkis, verpkis plonas drobes:
Aš dirbdysiu staklalas.
Nesikėlsiu, brasvutėli,
Nebaverpsiu plonų drobių.
Ši juoda žemytāla, —
Tai mono miela motynāla:
Suvarps mon drobalas.
Ši grobo lintytāla —
Mono miela sesiutāla:
Išaus drobalas.
Šis boltasai dobilālis —
Tai mon mielas brolaitėlis:
Padirbs mon staklalas.

1170. S 271 Papil. (57).

1 Ir suaugo mūsų sodžius, Kalnai su kalnais, } 2 k.
Kalnai su kalnais Sulyg marių kraštais. } 2 k.

2 Toj pakalnej sesytėla Undenėlį neše; } 2 k.
Nešelei sidabrinei, Viedrai ūžuolinei. } 2 k.

3 Neduok, Dieve, sesytėla, Už bajoro eiti.
Klaus tav' bajorėlis: Daug turi pasogėlio?

4 Vargei augau be matutes, Nėr kas kraičio krauna; } 2 k.
Nėr tatušėlio, Kas bundeli skiria. } 2 k.

5 Dvieji — treji metelei, Kaip drobeli audžiau, Tarp nyčių, tarp pakojų Ūžuolėlis augo.

6 Paprašyčiu brasutėlį, Pakirst ūžuolėlį: Aš išausčiu drobeli Par vienū dieneli.

Digitized by Google

1171. N 758 Birž. (R).

Loja loja ruds šunelis
Par visū nakteli.
Pasižiūrėkit, mergužėlas,
Ko loj ruds šunelis?
Ir atjojo jaunas bernelis
Iš tolos šalalas
Ir prisirišė bėrū žirgū
Prie rūtų darželio.
Eisiu patsai pasižiūrėsiu,
Kas yra daržely?
Ir atradau tris mergaites
Rūtelių daržely.
Vienai duosiu šilkų skarū,
Untrai — aukso žiedū,
O trečiojai mažesniojai —
Aš patsai bernelis.
Ir išstūmė mani jaunū
Iš rūtų darželio,
Kaip roželi pražydusiū
Iš tarpu lelijų.
Suded mani su berneliu
Pirmū vakarėlį,
Jaunybėlėj, puikybėlėj
Nuseg vainikėlį.
O, berneli meironėlį,
Del tamstos kalbelių
Reike nuskinti žalių rūtelių
Jaunųjų dienelių.
Bėgk į krūmus, bėgk į miškū:
Niekur neišbėgsiu.
Nei tetušis, nei matute
Nebgal atvaduoti.
Kam paklausei to bernelio
Meilingų žodelių.

1172. S 272 Papil. (57).

1 Klause, klause motinėla
Savo mielū tetušėlį:
O kur duosim dukreli?

2 Ar unt sodžių sodelėlį,
Ar unt dvarū dvarelėlį,
Ar už jauno bernelio?

3 Nei unt sodžių sodelėlį,
Nei unt dvarū dvarelėlį,
Tik už jauno bernelio.

4 Sušils šiltas pavasaris:
Balnok, brolis, bėrū žirgū,
Jok sesiulas lunkyt.

5 Ir nujojo unt sesiuli
Ir atrunda sesiutėli
Baltan graban gulinčiū,

6 Baltan graban paguldytū,
Juodais čėtrais aptaisytū,
Aplink stov' našlaičei.

7 Kelkis, kelkis, sesytėla,
Verpkis plonas drobytėlas:
Aš dirbdysiu staklalas.

8 Nesikelsiu, brasutėli,
Nesiverpsiu plonų drobių,
Nedirbdyk staklalių.

9 Sužels girios gironėlei,
Sužels balti dobilėlei
Unt sesiulas kapelių.

10 Kukuos girios gegutėlas,
Verks sesiulas našlaitėlei
Unt sesiulas kapelio.

11 Klause, klause brasutėlis
Savo mielū sesytėli:
Kokiuos sėsim žolynėlius?

12 Sėsim rūtas, lelijėlas
Ir geltonas polijėlas
Unt sesiulas kapelių.

1173. N 1115 Birž. (69).

Suūže pušynėlis,
Sujojo, jojo raitų pulkelis,
Ir jaunasai bernelis.

Sėsk, panela, šaly šalałej
Šitam margam važely:
Aš tav' nuvešiu
Svečių šalałej.

Kai aš sėdau
Žaliam važely
Šaly savo bernelio,
Vainykas nukrito:
Nustabdyk bėrū žirgelį,
Pajims' vainikėlį.

Negaliu stabdyti,
Jauna panela,
Negaliu užturėt žirgelio.

Digitized by Google

Oi gaili, gaili vainikėlio,
Kaip aš pamesiu savo vainikėlį!
Lipsiu iš to važelio,
Grįšiu toliausei pajimt vainikėlio.
Oi, smūtni, smūtni
Mano širdela:
Nebėr vainikelio.
Kad būčiu žinojus,
Nebūčiu sėdus,
Kad prapuldinai vainikėlį.
Bare man' miela matute
Ir tetušėlis ir mielas brolalis:
Kam pražūdei vainikėlį.

1174. N 1078 Birž. (63).

Mes pinki brolalei šienpjovėjėlei,
Šeštoji sesiula grėbėjėla.
Išpjausim šienelį unt lygių laukelių,
Aš viena sesiula sugrėbsiu
Lunkoj šienelį.
Dėku, matute, kad man' auginai,
Atnešk sesiulai pusrytėlių,
Unt baltų runkelių abrūsėlį.
Išeikit, broliukai, kur jaunesnis,
Pajimkit sesiulai pusrytėlį.
Atjoja, atjoja bajorėlis,
Aukštojo dvarelio ponaitėlis,
Pajeme sesiulas vainikėlį,
Nuo baltų runkelių žiedelėlį.
Išeikit, broliukas, kur jaunesnis,
Balnokit žirgelį, kur graitesnis,
Pavykit, pavykit bajorėlį,
Aukštojo dvarelio ponaitėlį.
Ateme, ateme jam žirgelį,
Su bėru žirgeliu dimo balnelį.
Aukšti kalnai, aukšti kalnai,
Lygios pakalnėlas,
Tinai augo | 2 k.
Balti dobilėlei.
Eisim mes, du brasutėlei, dobilio lunkyti.
Mūm su gražiu dobilėliu
Gražei bekalbančiam,
Ir pamatem panytėli,
Kelaliu einunčiū.
Eikš pas mani, panytėla,
Mes pasikalbėsim,
Eikš pas mani, lelijėla,
Mes pasikalbėsim.
Aš darželį tversiu,
Tu rūtelių sės',
Mes abudu, panytėla,
Meilalej kalbėsim.
Tasai baltas dobilėlis,
Gražei žydėdamas,
Mani jaunū panytėli
Gražei mokydamas:
Neklausyk, panytėla,
Viežlivo bernelio:
Daugal jis vilioja
Paščyvų panelių.
Neklausyk, panytėla,
Balto dobilėlio:
Tasai baltas dobilėlis
Lig čėsui žydės,
Aš tav' jaunū panytėli
Par viekū myłės:
Nei darželio tvėre,
Nei rūtelas sėjau,
Ir pražuvo mūsų dviejų
Meiliejie žodelei.
Pažiurek, panytėla, kur pučia vėjelis:
Ti minėsi mūsų dviejų
Meiliuosiuos žodelius.
Oi man, Dieve, Dievulėliau,
Kur aš pasidėsiu,
Kur aš biedna siratėla
Galveli priglausiu?
Miški žvėrįs, lauki paukščei
Sau poreli turi, —

Digitized by Google

Mani biednos siratėlas
Niekas nebežiūri.
Vely būtum bernužėlis
Upelej paskindis,
Nei man jaunai jaunulėlai
Už meilali buvis.
Vely būtu tav', berneli,
Medelis užmušis,
Nei man' jaunū panytėli
Kalbelam nutrinkis.

1175. N 1118 Birž. (63).

Sėdo saula, sėdo mėnuo,
Sėdo mano brolalis unt žirgelio.
Jojo brolalis, jojo reitelis
Du šimtu mylių,
Tris šimtus mylių
Baltojo dobilėlio lunkyti.
Su šikšnų botagėliu mirgydamas,
Su aukso kamanėlam mirgydamas,
Žalio vario padkavėlam švaitydamas,
Rado brolalis, rado reitelis
Pieveli pabristū,
Raseli nukrėstū,
Baltąjį dobilėlį nuraškytū.
O kas pabrido šilkų pieveli,
O kas nukrėte ryto raseli,
O kas rėške dobilėlį?
Žirgelis pabrido šilkų pieveli,
Saulala nukrėte ryto raseli,
Broliukas rėške dobilėlį.
O kas važiavo šalnuotu rytu,
O kas tekėjo šaly važelio,
Aisei gailei verkodama?
O kas nurėške
Paparčio žiedū?
O kas pražydo
Nakties vidury?
O kas verke gaideliuosa?
Papartis pražydo
Nakties vidury,
Našlaičei verke gaideliuos.
O kas nurėške paparčio žiedū?
O kas malde našlaitėlius?
Saulala nurėške paparčio žiedū,
Rykštela malde našlaitėlius.
Sunku augti našlaitėliu,
Sunku varguolėliam,
Kaip žaliai rūtelai
Po erškietėliu nukalunkt.

1176. N 985 Birž. (76).

Atsisėdau dailei,
Apsiverkiau gailei,
Niekur daugiau nemislyjau
Unt paneli joti.
Prijojau dvarelį,
Sustabdžiau žirgelį,
Aš įejau pats unt vidų,
Gėriau alų, saldų midų,
Už stalo sėdėjau.
Išein panela
Iš rūtų darželio,
Klausinėjo žirgelio,
Koks bernelio būdelis,
Koks jo razumėlis?
Sake žirgelis,
Mano juodbėrėlis,
Kad mokėčiu aš kalbėti,
Daug turėčiu pasakyti
Tau jaunai panelai.
Išein bernelis,
Nuliūdis žirgelis.
Ko nuliūdai, žirgeli,
Mano juodbėrėli?
Kaip aš nenuliūsiu,
Kaip smūtnas nebūsiu:
Jaučiu, jaučiu kelionėli
Šiū nakteli joti.
Kelias brukavotas,
Smėliu išbarstytas,

Digitized by Google

Pasimušiu kojelas,
Pridildysiu padkavėlas,
Kol paneli gausi.
Sudilo balnelis,
Pailso žirgelis,
Kaip negavau, taip negavau
Del sav' panytėlas.
Nu da yra čėso,
Žirgelis atvėso:
Visi gauna ir aš gausiu
Del sav' panytėli.
Panela stovėjo,
Pamislyjo sėst,
Musijo bernužėlį
Kreslalį prinešt.
Panela sėdėjo,
Pamislyjo gult,
Musijo bernužėlį patalėlį klot.
Siaura lovytėla,
Jauna panytėla,
Tai man rodu
Ir malonu prie šalalai gulti.
(Var: N 741.)

1177. N 1504 Papil.

Pririšiau žirgėlį prie rūtų daržėlio;
Išeina panala iš rūtų daržėlio,
Klausinėjo žirgėlį: koks bernėlio būdėlis,
Koks razumėlis?
Atsoke žirgėlis, atsoke bārasai:
Kad mokėčiu kalbāti,
Daug turėčiu sakyti
Del jaunos panytālas.
Dusovo žirgėlis, dusovo:
Kaip mon reiks ši naktala
Kelaliu keliauti?
Kėlias brukavotas,
Vožis maliavotas.
Par giriū važiovo,
Geguta kukovo:
Nustok, nustok, bernužėli,
Duok mon pasiklausyt:
Ar girios gėgela,
Ar miško paukštala,
Ar ne mono motynālas
Meiliejie žodėlei?
Laisk orklį po laukū,
Vožį po biesu,
Laisk man', bernužėli,
Atgol unt matuti.
Nei vožio po biesu,
Nei orklio po laukū,
Nelaisiu tavi, mergužiāla,
Atgol unt matuti.

1178. N 1427 Papil.

Įjojo bernėlis tėvėlio kiemėlin,
Pririše žirgėlį
Prie rūtų daržėlio
Savo pavargusį.
Išeina panala
Iš augšto svirnėlio,
Klausinėjo žirgėlio:
Ar tu nori abroko,
Ar šio žolio šienėlio,
Bolto dobilālio?
Atsoke žirgėlis,
Atsoke bārasai:
Nei aš noriu abroko,
Nei šio žolio šienėlio,
Bolto dobilālio.
Dusovo žirgėlis,
Dusovo bārasai:
Pasimuše kojytālas
Nuo šio didžio vieškelālio,
Kol panyti govo.
Išeina panala
Iš augšto svirnėlio,
Klausinėjo žirgėlio:
Kokio būdo bernėlis?
Koks jo razumėlis?
Tuoj atsoke žirgėlis,
Atsoke bārasai:

Digitized by Google

Kad mokėčiu kalbāti,
Daug turėčiu sakyti
Dėl jaunos panalas.
Par giriū važiovom,
Geguta kukovo.
Nustok, nustok, bernužėli,
Duok mon paklausyti:
Ar gegutas balsas,
Ar miško paukštalas,
Ar ne mono motynalas
Meiliejie žodėlėi?
Nei gegutas balsas,
Nei miško paukštalas:
Mono mielos motynālas
Meiliejie žodėlėi.
Stumk vožį po biesu,
Laisk žirgū po vilku,
Ataduok, bernužėli,
Rūtų vainikėlį.
Vainyko neduosiu,
Du žiedu pridėsiu:
Mergauk, mergužiāla,
Nors šį rudenėlį.
Aš merga mergausiu, —
Tu kitos negausi:
Atjosi, bernužėli,
Tu patsai pas mani.

1179. N 1643 Birž. (71). (V).

Kogi nuliūdai, mano žirgeli?
Kas pasidare tau, juodbėrėli,
Kad nebebėgi greit par gireli,
Kad nebenori nešt pas paneli?
Kodel neterškia tau kamanėlas,
Kodel nežiba tau padkavėlas?
Gal tu pamiršai savo kelalį,
Kad nebelinksmas žvingi, žirgeli?
Kaip linksmas bėgsiu aš par gireli,
Kad nebemyli taves mergela.
Ne tau ji dainū rytū dainuoja,
Ne tavi jaunū naktį sapnuoja?
Ne tavi laukia par dieneli,
Ne tavi lydžia jau par gireli.
Tau nepaduos ji savo runkelių
Ir nekalbes jau meilių žodelių.
Kitū ji myli, kitū sapnuoja,
Kitū palydžia ir pabučiuoja:
Štai tavo viltis menkai pražuvo,
Ba to mergela ne tavo buvo.
Joju aš keliu rumščiodamas,
Savo galvu dumodamas:
Kaip man gaili to dienela,
Kada atstojo nuo man' panela.

1180. N 987 Birž. (76).

Ko nuliūdai, žirgeli,
Kam nuleidei galveli
Žemai tarp kojelių?
Gal tu nor' undenėlio,
Ar šio žaliojo šienelio,
Ar grinaus abrako?
Nei aš noriu undenėlio,
Nei šio žaliojo šienelio,
Nei grinaus abrako,
Tik man pikta unt tavi,
Kam sudavei mani,
Par tumsias naktelas
Jodams unt panelas.
Ir prijojei prie kiemelio,
Ir pririšei prie berželio,
Žvingiau par nakteli,
Mindžiojau žemeli,
Ir iškasiau duobytėli,
Ir padirbau purvynėli:
Bernel pijokėli,
Jok namie žirgelį.

1181. N 623 Vabaln. (13).

Užaugo berželis žalioj' lunkoj',
Berželio šakelas žalioj' pievoj'.
Kas tū berželį nukirs, nukirs,
Berželio šakelas surinks, surinks?

Digitized by Google

Broliukas berželį nukirs, nukirs,
Sesute šakelas surinks, surinks.
Išlaidem sesuti svečių šalalan,
Išlaidem jaunąjū svečių šalalan.
Užgirdom sesuti apsergančiū,
Užgirdom sesuti atlydžinčiū.
Broliuke mielasai, kur kavosma?
Kur augšta bažnyčia be bonelių,
Kur lygi pievela be slėnelių,
Kur gieda kunigai neprašomi,
Kur siaudžia varpelei netraukomi.

1182. S 267 Papil. (57).

1 Tumsi naktela, Ilgųs kelalei: } 2 k.
Laukia mani panytėla. | 2 k.
2 Labas vakaras, Uošve matute, } 2 k.
Kū veik mano panela? | 2 k.
3 Tavo panela Kamaroj guli, } 2 k.
Serga ji negaluoja. | 2 k.
4 Da nepravėriau Kamaros durų, — } 2 k.
Panytėla prakalbėjo. | 2 k.
5 Da nesučmiau Baltų runkelių, — } 2 k.
Panytėla skurdžei verkia. | 2 k.
6 Sakyk, panela, Kada tu mirsi: } 2 k.
Dirbs' aš tau grabelėlį. | 2 k.
7 Dirbs aš tau grabelį Balto sudabrėlio, } 2 k.
Geltono auksalėlio. | 2 k.
8 Nedirbk tu máni Tokio grabelėlio, } 2 k.
Mano jaunas bernelis. | 2 k.
9 Tu máni taisysi, — Sau zgūbū darysi, } 2 k.
Mano jaunas bernelis,
Mano jaunas bernužėlis.
10 Dirbk tu máni grabelį
Baltosios eglalas,
Geltonos nindrytėlas.
11 Tu mani kavosi, Sau kitū dabosi, } 2 k.
Mano jaunas bernelis,
Mano jaunas bernužėlis.

1183. S 12 Papil. (55).

Oi žinau, žinau,
Tiktai nesakau,
Kur aug' mano panela,
Kur sėj' žalias rūtelas.
Oitoli, toli,
Ne labai arti,
Už du šimtu mylalių,
Už žaliųjų girelių:
Nei pėščiam eiti,
Nei raitam joti,
Nei važiuotam važiuoti.
Par giriū jojau,
Girioj medžiojau:
Kukuoj girios gegutė,
Ji kukuodama,
Mań sakydama:
Serga tavo panela.
Aš gegutėlas nevierydamas,
Jojau patsai lunkyt.
Jojau par kiemū,
Girdžiu par sienū:
Dėjuoj mano panela.
Svirnelį vėriau,
Žodelį tariau:
Išgyk, mano panela,
Išgyk, mano jaunoji!
Kad ir išgysiu,
Kad ir pagysiu,
Delto tavo nebūsiu.
Kaip tujei mirsi,
Aš grabū dirbsiu
Beržinių lintėlių,

Digitized by Google

Zerkoliniu stiklalių.
Dirbdink tokį grabelį,
Bernel', patsai del saves.
(Var: N 1049, 1484.)

1184. S 282 Papil. (57).

1 Oi, motynėla,
Ugintojėla,
Kam mani mažū
Uginai?
2 Ar unt darbelio,
Ar unt vargelio,
Ar unt žmonių
Kalbelių?
3 Oi, unt darbelio,
Ir unt vargelio,
Ir unt žmonių
Kalbelių.
4 Oi, motynėla,
Augintojėla,
Reike mažųs
Neūginti,
5 Reike nunešti,
Reike įmesti,
Gilios' marytėles'
Paskundint.
6 Būčiu užaugus
Marių panela,
Pamariečių
Martela.
7 Par tiltū jojau,
Nuo žirgo puolau,
Purvynėlėj
Gulėjau.
8 Žirgelis mano,
Bėrasai mano
Prie mano šalalas
Stovėjo.
9 Mindžiojo runkas,
Mindžiojo kojas,
Minde skaistū
Veidelį.
10 Iš skaisto veido
Kraujas tekėjo,
Trįs lelijos
Žydėjo.
11 Atein iš girios
Trįs gegutėlas,
Prie mani šalalej
Stovėjo.
12 Viena prie kojų,
Untra prie šono,
Trečia gegutėla
Prie galvelas.
13 Marti prie kojų,
Sesuo prie šono,
Miela motynėla
Prie galvelas.
14 Marčiai palikau
Dimo balnelį,
Sesei palikau
Bėrū žirgelį,
15 Oi motynėlai,
Augintojėlai,
Visū savo
Mantelį.
16 Marti gedėjo
Tris nedelėlas,
Sesi trejus
Metelius,
17 Oi motynėla,
Augintojėla,
Visū savo
Viekelį.

1185. N 465 Vabaln.

Mano broliukas valioj' užaugis,
Pastojo žalnierėliu.
Unt žirgo sėsdams, unt kilpų stodams,
Nušove balandėlį.
Oi, broli mano, brolali mano,
Kam tu nušovei balandėlį?

Digitized by Google

Ar tau nebuvo girioj' lakūno,
Ar mariosi nerūno.
Par tiltū jojau,
Nuo žirgo puolau,
Prie tiltelio gulėjau.
Žirgelis mano, bėrasai mano,
Mani sumindžiojo.
Aš išgulėjau tris nedelėlas,
Nieks mani nežinojo,
Tik težinojo sena matute
Ir bėrasai žirgelis.
Oi, vežkit, vežkit
Man' unt kapelius
Ir tinai pakavokit.
Brolis lydėjo ligi vartelių,
Sesuo par tris laukelius,
O motinėla, ugintojėla,
Lig žaliųjų kapelių.
Brolis raudojo tris nedelėlas,
Sesuo trejus metelius,
O motinėla, augintojėla,
Visū amželį.

1186. N 1180 Birž. (69).

Išjojo, jojo brolis medžioti,
Nušove volundėli.
Ar tau nebuvo kito paukštelio,
Gilių marių narelio?
Par tiltū jojau,
Nuo žirgo puolau,
Purvynėlej gulėjau.
Žirgelis mano, bėrasai mano,
Prie šalalas stovėjo:
Mindžiojo runkas, mindžiojo kojas,
Myne skaistų veidelį.
Matute mano, senute mano,
Klok man baltū patalū,
Unt to patalo, unt to baltojo,
Trįs lelijos žydėjo.
Unt tų lelijų, unt tų geltonų,
Trįs gegutes kukavo.
Marti prie kojų,
Sesuo prie šonų,
Matute prie galvelas.
Marti gedėjo tris nedelėlas,
Sesuo — tris metelius,
Matute mano, senute mano,
Visū savo viekelį.

1187. N 1056 Birž. (69).

Išjojo, jojo brolis medžioti,
Nušove volundėli.
Ar tau nebuvo ko šaudyti,
Kito paukštelio:
Gilių marių narelių?
Par tiltū jojau,
Nuo žirgo puolau,
Oi, dainužėla,
Purvynėlej gulėjau,
Oi, dainužėla.
Minde man kojas,
Minde man runkas,
Oi, dainužėla,
Myne skaistų veidelį,
Oi, dainužėla.
Žirgelis mano, bėrasai mano,
Prie šalalai stovėjo.
Matute mano, senute mano,
Oi, dainužėla,
Klok man baltū patalū,
Unt to patalo, unt to baltojo,
Trįs lelijos žydėjo.
Unt tų lelijų, unt tų geltonų,
Trįs gegutes kukavo,
Oi, dainužėla.
Marti prie kojų,
Sesuo prie šonų,
Oi, dainužėla,
Matute prie galvelas,
Oi, dainužėla.
Marti gedėjo tris nedelėlas,
Sesuo trejus metelius,
Oi, dainužėla,
Matute mano, senute mano,

Digitized by Google

Oi, dainužėla,
Matute mano, senute mano,
Visū viekelį.

1188. N 1625 Kupišk.

Do gaidėlei negiedojo,
Jau matuta atsikiāla,
Po dvarėlį vaikščiodama,
Sūnaitėlius budindama:
Kėlkis, kėlkis, sūnytėlei,
Nebār mono duktarālas,
Nebār mono duktarālas,
Anei jūsų sesiutālas;
Svirno durįs atvorstytos,
Žolios skrynios atvožytos;
Žolios skrynios atvožytos,
Plonos drobas išrėžytos.

1189. S 35 Papil. (55).

1 Da gaidelei negiedojo,
Kai matute kėla,
Oi, oi, oi, oi, oi,
Kai matute kėla.
2 Po dvarelį vaikščiodama,
Sūnaičius budino.
3 Svirno durįs pusvirėlas:
Nebėr dukterėlas.
4 Pabalnokit šešius žirgus,
Visus šešius širmus,
5 Vykit, vykit sesiutėli
Šešeis vieškelėleis.
6 Prijojo žaliū lunkū, —
Rasela nukrėsta:
7 Tai či mūsų sesytėlas
Žirgelei ganyti.
8 Ir prijojo šaujū upį, —
Undenėlis drumstas:
9 Tai či mūsų sesytėlas
Žirgelei girdyti.
10 Ir prijojo vieškelėlį, —
Rūtelam barstytas:
11 Tai čia mūsų sesytėlas
Vainikėlis pintas.
12 Ir prijojo žaliū giriū, —
Lapelei karpyti:
13 Tai či mūsų sesytėlas
Dalyvos dalytos.
14 Ir prijojo margū dvarū,
Vaikščioj' panytėla,
15 Vaikščiodama po dvarelį,
Labai skurdžei verkia.
16 Neverk, sesytėla,
Mes tav' išvaduosim.
17 A kur buvai, brasvutėli,
Vakar nevadavis?
18 Da aš buvau po vainyku,
Po šilkų kasnyku,
19 Dabar ašei po kepurei,
Po vyro natūru;
20 Nebešauksi mani vardu,
Anei pavardėla,
21 Tik man' šauksi vyro vardu,
Vyro pavardėla.
(Var: N 392, 1084.)

1190. S 323 Papil. (57).

1 Kelkis, kelkis, sūnaitėli,
Kinkykit žirgelius:
Aš važiuosiu vieškelėliu
Dukrelas jieškot.
2 Privažiavau vieškelėlį, —
Rūtelas barstytos:
Tai čia mano dukterėlas
Vainykėlis pintas.
3 Privažiavau žaliū lunkū, —
Rasela nukrėsta:
Tai čia mano dukterėlas
Žirgelei ganyti.
4 Privažiavau sraujū upi, —
Undėnis drumstytas:
Tai čia mano dukterėlas
Žirgelei girdyti.
5 Privažiavau žaliū giriū, —
Ugnela kurinta:
Tai čia mano dukterėlas
Žiedelei mainyti.

Digitized by Google

6 Unt tų pušių šakytėlių
Rūtų vainykėlis,
Unt tų rūtų vainykėlio
Šilkų kasnykėlei.
7 Privažiavau žaliū liepū, —
Lapelei karpyti:
Tai čia mano dukterėlas
Drobelas rėžytos.
8 Privažiavau žaliū dvarū, —
Ti mano dukrela,
Už stalalio sėdėdama,
Aisei gailei verkia.
9 Neverkk, neverkk, dukterėla,
Grįžk pas man' atgali;
Neverkk, neverkk, dukterėla,
Grįžk pas man atgali.
10 Nebegrįžšiu, motynėla,
Nebeprilunkysiu:
Jau kalbelas sukalbėtos,
Žiedai sumainyti.

1191. N 1847 Birž. (Y).

1 Da gaidelei negiedojo,
Kai motute kėla,
Liulia, ok liulia,
Kai motute kėla.
2 Ejo, kėla, uliavojo,
Po dvarū vaikščiojo,
Liulia, ok liulia,
Po dvarū vaikščiojo.
3 Svirno durįs pusvirėlas,
Nebėr dukterėlas,
Liulia, ok liulia,
Nebėr dukterėlas.
4 Sukinkykit, brolei, žirgus,
Visus šešius širmus,
Liulia, ok liulia,
Visus šešius širmus.
5 Vykit, vykit, brosutėlei,
Šešeis vieškelėleis,
Liulia, ok liulia,
Šešeis vieškelėleis.
6 Kai prijojo žaliū lunkū, —
Rasela nukrėsta,
Liulia, ok liulia,
Rasela nukrėsta:
7 Tai čia mūsų sesutėlas
Žirgelei ganyti,
Liulia, ok liulia,
Žirgelei ganyti.
8 Kai prijojo sraujū upi, —
Undenėlis drumštas,
Liulia, ok liulia,
Undenėlis drumštas:
9 Tai čia mūsų sesutėlas
Žirgelei girdyti,
Liulia, ok liulia,
Žirgelei girdyti.
10 Kai prijojo žaliū giriū, —
Kvietkelei barstyti,
Liulia, ok liulia,
Kvietkelei barstyti:
11 Tai čia mūsų sesutėlas
Vainikėlis pintas,
Liulia, ok liulia,
Vainikėlis pintas.

1192. S 337 Papil. (57).

1 Vanagėli, sakalėli,
O kur tu lakiojei,
Nulėkdamas, atlėkdamas,
Navynas nešiojei?
2 Girdžiu, girdžiu navynėli,
Bet nelabai gerū:
Girdžiu savo panytėli,
Girdžiu ištekunčiū.
3 Tegul teka, tegul veda,
Tegul vinčevoja:
Pabalnosiu bėrū žirgū
Ir aš ti nujosiu.
4 Vidur dvaro koplytėla
Da nemuravota,
Tebėr mano panytėla
Da nevinčevota.

Digitized by Google

5 Eina pana par bažnyčiū
Visiem kloniodama,
Ir susopo man širdeli
Unt jū žiurėdama.
6 Pinki šeši želavoja,
Kai jū vinčevoja,
Pinki šeši želavoja,
Kai jū vinčevoja.
(Var: N 1433, 1465.)

1193. S 4 Papil. (55.)

1 Ir užgirdau gegutėli
Girelej kukuojant,
Girdžiu savo panytėli:
Serga ir dejuoja.
2 Net man širdis sudrebėjo
Nuo tokios navynos,
Nebegaliu aš užmigti
Nei vienos adynos.
4 Atsikėlis unksti rytū
Įjejau sodelin,
Sujėmis runkas vaikščiojau,
Žiūriu tam kraštely.
5 Ir pamačiau karvelėlį
Skrendant padungėleis,
Ir atneše meilas raštū
Vienoj pasparnėlej.
6 Ir įskrido karvelėlis
Vyšnelių sodelin
Ir padėjo meilas raštū
Tarp žalių lapelių.
7 Pasijėmis meilas raštū,
Pradėjau skaityti,
Nustojo širdis drebėti,
Pradėjau mislyti.
8 Oi, Dieve, Dievulėliau,
Ko aš nusidėjau,
Kam atėmei tū paneli,
Katrū jimt žadėjau.

1194. S 91 Papil. (42).

Atsikėliau unksti rytū
Ir įejau sodelin,
Vaikščiodamas po sodelį,
Žiūriu tan kraštelin.
Ir pamačiau karvelėlį
Augštai padungėlej,
Įsilaide karvelėlis
Vyšnelių sodelin
Ir padėjo gromatėli
Tarp trijų šakelių.
Pasijėmis gromatėli,
Pradėjau skaityti,
Nustojo širdis drebėti,
Pradėjau mislyti.
Parašyta gromatėla
Labai skurdžeis žodžeis,
Kad jaunoji panytėla atsiklonioja.
Sako ir uždege šešias žvakes
Unt grabo lintelas,
Ir paliko smūtnū kryžių
Unt mano širdelas.
(Var: N 1099.)

1195. N 603 Vabaln. (22).

Paprašyčiu tetušėlio, kad padirbt laiveli,
Skriščiu, plaukčiu par marelas unt savo paneli.
Ir priplaukiau margū dvarū unt marių kraštelio,
Ir išejo panytėla iš rūtų darželio.
Sveika gyva, panytėla, tu žalioji mirta:
Gal nuog Dievo tamsta esi del mani paskirta.
Pasigyre bernužėlis: turi šešius dvarus,
Pažadėjo tetušėlis šešius milijonus.
Ir išejau ištekėjau, kaip kokian laužynan,
Pragyvenau vienū dienū, kaip metus devynius.
Kai važiavau par gireli, vienoj' pusej' kelio

Digitized by Google

Sukukavo gegutėla unt sauso medelio.
Gal nuo Dievo yr gegutei girelej' kukuoti,
O man jaunai jaunuolėlai vargelei rokuoti.
Kai važiavau par ulyčiū, šunenelei sulojo.
Sveika gyva, sesutėla, kurgi važinėji?
Ai, važiuoju pas tėvelį jieškot raškažėlio.
Kasgi kaltas, sesutėla, niekas tav' nevare:
Sakei, mielas broliukėli, eisiu par nevaliū.
Nebegrįši, sesutėla, iš kur esi jimta,
Greičiau grįši unt kapelių, kur vietela švinta.

1196. N 1012 Birž. (62).

Augo viena panytėla
Stačkūnų sodely,
Nėr jai tėvo nei motinos,
Nėr kas jos prilunko.
Ir atjojo bernužėlis
Par lygius laukelius
Ir atrado panytėli rūtelių daržely.
Isigyre bernužėlis, kad tur šešius dvarus,
Pažadėjo tetušėlis šešius milijonus.
Kai nuvejo, nutekėjo
Unt kokio laužyno!
Trejų metu negyveno, —
Šimtū metų skaite.
Oi, broliuk, broliukėl,
Pakinkyk man žirgelį:
Aš važiuosiu unt matuti
Jieškot raskažėlio.
Aš tau sakiau, sesytėl,
Turi visū valiū:
Kad tu ejei ir tekėjei
Pati iš savo valios.
Kai aš ejau par ulyčiū,
Šunelei sulojo,
Ir išejo bernužėlis,
Runkelas suplojo.

1197. N 350 Salam. (9).

Aš ėjau, aš ėjau
Giralan medžiotų,
Aš ejau.
Nušoviau, nušoviau
Raudonū lapali,
Nušoviau.
Parnešiau, parnešiau
Savo panytālai,
Parnešiau.
Pasiuvau, pasiuvau
Talūbāli pasiuvau,
Pasiuvau.
Uždėjau, uždėjau
Lopių kaunierėlį,
Uždėjau.

1198. S 311 Papil. (57).

1 Bernelis, bernelis,
Nedarbinįkėlis
Bernelis.
2 Kū dirbai, kū dirbai
Nedėlios rytelį?
Kū dirbai?
3 Vaikščiojau, vaikščiojau
Po žaliū gireli,
Vaikščiojau.
4 Nušoviau, nušoviau
Geltonū lapeli,
Nušoviau.
5 Nuvežiau, nuvežiau
Unt slaunū miestelį,
Nuvežiau.
6 Pardaviau, pardaviau
Rygos kupčikėliui,
Pardaviau.

Digitized by Google

7 Užpyla, užpyla
Balto sidabrėlio,
Užpyla.
8 Nupirkau, nupirkau
Bėrajį žirgelį,
Nupirkau.
9 Nujojau, nujojau
Unt slaunū paneli,
Nujojau.
10 Panela, panela
Nedarbinįkėla,
Panela.
11 Kū dirbai, kū dirbai
Nedėlios rytelį?
Kū dirbai?
12 Vaikščiojau, vaikščiojau
Po rūtų darželį,
Vaikščiojau.
13 Nuskyniau, nuskyniau
Žalias rūtytėlas,
Nuskyniau.
14 Nupyniau, nupyniau
Rūtų vainykėlį,
Nupyniau.
15 Uždėjau, uždėjau
Unt gludžios galvelas,
Uždėjau.

1199. N 1086 Papil. (59) (T).

Nuvejau, nuvejau į žaliū gireli nuvejau,
Pamačiau, pamačiau juodū sakalėlį,
Pajemiau, pajemiau auksini strielbeli,
Nušoviau, nušoviau juodū sakalėlį,
Pajemiau, nunešiau į Vilniaus miestelį,
Pardaviau, pardaviau Vilniaus kupčiukėliam,
Sukalbau, sukalbau du šimtu rublalių,
Nupirkau, nupirkau auksinį žiedelį,
Atnešiau, padeviau jaunai panytėlai.

1200. N 848 Birž. (65).

Bernelis, bernelis, nedarbinįkėlis,
Kū dirbai, berneli, nedėlios rytelį?
Ku dirbai?
Išjojau, išjojau girelej medžioti,
Nušoviau, nušoviau geltonū lapeli, nušoviau,
Nunešiau, nunešiau Rygos kupčikėliui, pardeviau.
Jis gavo, jis gavo du šimtu rublalių,
Nupirko bernelis juodbėrį žirgelį,
Nujojo bernelis pas jaunū paneli, paneli,
Nujojo bernelis, pasidabojo sau jaunū paneli.

1201. S 279 Papil. (57).

1 Mān prapuola panytėla
Šios nedėlios rytelėlį. | 4 k.
2 Aš nujojau nindrių liekni,
Panytėlas jieškodamas. | 4 k.
3 Ir prijojau tris šaltinius
Po žaliuojuo ūžuolėliu. | 4 k.
4 Tam šaltiny panytėlas
Skalbe plonas drobytėlas. | 4 k.
5 Viena buvo sesuo mano,
Untra — brolio panytėla, | 4 k.
6 Ši trečioji, jaunesnioji,
Mano paties mylimoji. | 4 k.

1202. S 34 Papil. (55).

1 Augin tėvas du sūneliu,
Kaip aukso žiedelius,
Užauginis ir išlaide
Lunkon šieno pjauti.

Digitized by Google

2 Vienas pjauna sūnaitėlis,
Tai gražei dainuoja,
Untras pjauna sūnaitėlis,
Labai gailei verkia.
3 Ko tu verki, sūnaitėli,
Ko tu nedainuoji,
Gal tau gaila žalios lunkos,
Balto dobilėlio.
4 Man negaila žalios lunkos,
Anei dobilėlio,
Tik man gaila šių panelių,
Katros čia paliko.

1203. N 1602 Kupišk.

Kada aš, kada aš pas tetušį sugrįšiu,
Pražydās žolios liepos sodėly.
Prijojo pilnas kiemas totorių
Ir sujama mono vyrū nevolion.
Neteip gailu, neteip gailu,
Kad mon vyrū sujama,
Tik mon gailu, tik mon gailu,
Kad nekietai surišia.
Kai sugrįš mono vyras atgalio,
Sudaužys mono golvū ne kartū.
Sudžiovino, suvytino mani jaunū, kaip uogū.
Užtat mono jaunalas nebabuvo vaikų.

1204. N 1505 Papil.

Sidur — vidur žolynėlis
Vidur girios auga.
Tunkios šokos, balti žiedai
Lig žemalai linko.
Ateina trįs panalas
Tų uogėlių rinktų,
Ateina trįs kazokai
Tų panėlių imtų.
Vienas jāma už runkialas,
Untras už untrosios,
Trečias puola kojytālas'.
Ko tu, sėsi, verki?
Ar vainyko, ar kasnyko,
Ar žalių rūtėlių?
Žolias mono vainykėlis
Po upėlį plauko,
Boltas mono nuomėtėlis
Ašarālas brauko.
Šok gėris, šok negėris,
Šok arielkos nerėgėjis.

1205. S 20 Papil. (46).

1 Ukanojoj dienytėlej
Visur yra rasytėla,
Jau žaliuoja žolala
Ir rūtų šakela.
2 Užtekėjo saulytėla,
Nubirėjo rasytėla:
Vysta, džiūsta žolala
Ir rūtų šakela.
3 Atsidusk, berneli,
Iš tikros širdelas:
Kur tujei myłėjei,
Nebėr tos panelas.
4 Par' tumsias naktelas
Ejei prilunkyt:
Tavo panytėla
Išeina už kito.
5 Pasiliuobs' žirgelį
Žaliuojuo šieneliu,
Parneš' panytėlai
Sidabro žiedelį;
6 Parneš' panytėlai
Sidabro žiedelį,
Ar neparprašysiu
Seno tetušėlio?
7 O kū gi bemačys
Senas tetušėlis,
Kad jau užsakyts
Bažnyčioj vardelis.
8 Oi, mano Dievuliau,
Kas reikia daryt,
Kaip tai bažnytėlai
Reikia atsakyt?

Digitized by Google

9 Par tumsias naktelas
Purvelį brendu,
Parejis namolio,
Patiekos nerundu.
10 Parejis namolio,
Atguliau lovelej,
Nustojau mislyt
Apie tū paneli.

1206. N 1624 Kupišk.

Mūsų galu lauko
Untinėlis plauko,
Atlākdams iš giralas,
Jieškojo sau poralas.
Kėlkis, broli mono,
Balnok bārū žirgū,
Balnok bārū žirgėlį
Unt savo panali.
Par laukėlį jojau,
Dumalas dumojau,
Par girali jodamas,
Dumalas dumodamas,
Prijojau dvarėlį,
Stabdžiau juodbėrėlį:
Išeik, uošvala mono,
Atrakink vartus dvoro.
Dvoro vartus atrakino,
Man' nuo žirgo nusodino:
Prošom svėtį unt vidų,
Gėrsim olų ir midų.
Olų, midų bagerdami,
Meilus žodžius kalbādami:
Uošvytāla mono,
Žadėk dukrali savo.
Palauk, žinte, neteip greitai
Tau dukrali užuginsiu,
Palauk matus ir kitus,
Tai bus to panala tavo.
(Var: N 1518.)

1207. N 1082 Birž. (63).

Kad ašei jojau,
Kelio nežinojau.
Augo žėle rugei, miežei
Unt mano kelalio.
Jau kad prijojau uošves dvarelį,
Uošve žinto nepažino,
Vartus užrakino.
Išeik, išeik, uošvytėla
Atrakink vartelius.
Išeina uošvela
Balta, kai gulbela,
Stov ir mano panytėla,
Kaip marių putela.
Žydžia obelėla
Raudonis žiedeleis,
Toks ir mano panytėlas
Skaistumas veidelio.
Nukris žiedelėlei,
Užaugs obuolėlei,
Prapuls mano panytėlas
Veidelio skaistumas.
(Var. N 982.)

1208. S 328 Papil. (57).

1 Eisiu lauki pažiurėti,
Koks vėjelis pučia?
2 Pūte rytų, pūte pietų,
Pūte vakarėlio.
3 Trijų valščių bernužėlei
Vienu keliu jojo.
4 Ar mūm joti, ar nejoti,
Ar pulkelio laukt?
5 Kai prijojau uošves dvarū, —
Vartai užrakinti,
6 Uošve žinto nepažino,
Vartus užrakino.
7 Prašau, žintai, prabočyka:
Mažos man dukrelas,
8 Neaudėjos, neverpėjos,
Ne šieėno grėbėjos.
9 Man nereikia audėjėlas,
Nei šieno grėbėjos,
10 Tik man reikia panytėlas
Galvelai priglausti.
(Var: N 578, 876, 1173.)

Digitized by Google

1209. S 257 Papil. (57).

1 Žalia žolala žydėjo
Ir par lungelį žiurėjo,
Kad aš jaunas,
Jaunas bernelis
Stainej' žirgelį
Balnojau,
2 Ir balnodamas dumojau,
Ir pabalnojis išjojau.
Kur man joti,
Kur man nustoti,
Kur man sau jaunū
Pasidaboti?
3 Regiu aš vienū augančiū,
Plonas drobelas audančiū:
Tinai josiu,
Tinai nustosiu,
Tinai sau jaunū
Pasidabosiu.
4 Par seklytėli eidamas,
Ir motinėli sveikinau:
Labas rytas, uošve matute,
Ar pažadėsi
Man dukterėli?
5 Ir motinėla pažadės',
Ir tetušėlis pakalbės:
Duos' dukreli,
Duos' skryneli,
Duosiu, duosiu
Tris šimts rublalių.
6 Juodū takelį pramyniau,
Bėrū žirgelį prajojau:
Aš nenoriu anei skatiko,
Bil man mergela
Jauna patiko.

1210. N 1627 Kupišk.

Eisiu laukan pažiurātų,
Kur vėjėlis pučia?
Pučia ryto, pučia pietų,
Pučia vakarėlio.
Trijų valsčių bernužėlėi
Vienu keliu joja.
Ar mūm joti, ar mūm stoti,
Ar pulkėlio laukti?
Kaip prijojau uošvas dvorū,
Kurtėlėi sulojo:
Uošvytāla motynāla,
Ar duosi dukrali?
Kaip mas buvom du broliukai,
Abu neženoti,
Stovi mūsų bėri žirgai
Kiemi pabalnoti.
Josma, josma mas, broliukai,
Žirgėlių ganytų,
Josma, josma, dobiliukai,
Panėlių lunkytų.
Kai aš jojau par laukėlį,
Laukėlis trinkėjo,
Ir po mono žirgo kojų
Ugnala žibėjo.
Kai aš užjojau vieškelālį,
Sutikau panali:
Dėlko tavo, panytāla,
Veidėlėi išboli?
Oi, bernuži, bernužėli,
Nuo šiurkšto vėjėlio.
Ne teisyba, panytāla,
Nevierni žodėlėi:
Kad but pūtis šiurkštus vėjas,
But veidėlėi raudoni.
Dėlko tavo, panytāla,
Žiedėlėi rudija?
Oi, bėrnėli, dobilāli,
Nuo sunkaus darbėlio.
Ne teisyba, panytāla,
Nevierni žodėlėi:
Kad but dirbtas sunkus dorbas,
Žiedėlėi žibātu.
Dėlko tavo, panytāla,
Vainikėlis vysta?
Oi, broliukai dobilāli,
Nuo gailios rasalas.
Ne teisyba, panytāla,
Nemainyk žodėlių:

Digitized by Google

Kad but kritus gaili rasa,
Rūtala žaliuotu.
Tagul vysta žolios rūtos:
Mon jų nebareikia.
Aš palieku jaunai sėsei,
Tagul jas užlaiko.
Vyto rūta, vyto māta,
Vyto lelijāla,
Vyto mono jaunos dienos
Drauge su rūtalam.

1211. S 442 Papil. (57).

1 Oi, bėdos mano,
Didel' klapatai,
Kad paneł' už undenio,
Panytėł už undenio.

2 Nei pėščiam eiti,
Nei raitam joti,
Nei žirgelio plukdyti. | 2 k.

3 Pėščias neeisiu,
Raitas nejosiu,
Žirgelio neplukdysiu. | 2 k.

4 Kiršči pušeli,
Dirbsiu laiveli,
Plauksiu jures marelas. | 2 k.

5 Priplaukiau dvarū,
Uošves dvarelį:
Nėra mano panelas. | 2 k.

6 Rundu seklyčias,
Kur ji vaikščiojo,
Kur šiubelas nešiojo. | 2 k.

7 Rundu palunskus,
Kur' ji turėjo,
Kur bernelį nuprause. | 2 k.

8 Šitai krėslalei,
Kur ji sėdėjo,
Kur galveli šukavo,
Kasytėlas pyniojo.

9 Rundu zerkolus,
Kur ji žiurėjo,
Kur vainykū uždėjo,
Vainikėlį uždėjo.

1212. N 1309 Birž. (63).

Močiula sūnelį augindama,
Šepetėliu galveli šukuodama:
Jok, jok, sūnelis, gražei par žmones,
Par uošves dvarū da gražiau.
Radau uošvi varteliuosi,
A svainyti vidur dvaro.
Radau savo mergyti staklytėlės'.
Pirkčiu uošvei žaliū šiubū,
A svainytei aukso žiedū,
Pirkčiu savo mergytei kančiukėlį.
Uošve šiubū parnešiojo,
Svaine žiedū parmuvėjo,
A to mano mergyte tebeverkia,
Po šias baltas dienelas teberauda.

1213. N 858 Birž. (65).

Kaip mes buvom du brolalei,
Abu skaistveidelei,
Kaip mes buvom du jauniejie,
Abu neženoti,
Susitikau panytėli viešiu keliu einant,
Susitikau lelijėli, viešiu keliu einant:
Panytėla, lelijėla, o kur vaikštinėjei,
Panytėla, lelijėla, o kur vaikštinėjei,
Ar neatradai, panytėla, žirgo padkavėlas,
Ar neatradai, lelijėla, žirgo padkavėlas?
Dievs jum žino, bernužėli, katruo keliu jojot.
Vienas buvo vieškelėlis par žaliū gireli,
Untras buvo vieškelėlis unt jaunū paneli.
Delko tavo, panytėla, veidelei baluoja,

Digitized by Google

Delko tavo, lelijėla, veidelei baluoja?
Bernužėli, dobiłėli, nuo siaurų vėjelių,
Bernužėli, dobiłėli, nuo siaurių vėjelių.
Oi, netiesa, panytėla, nevierni žodelei:
Kad but pūti siauri vėjei, but veidai raudoni,
Kad but pūti siauri vėjei, but veidai raudoni.
Delko tavo, panytėla, vainykas nuvyto,
Delko tavo, lelijėla, vainykas nuvyto?
Bernužėli, dobiłėli, gaili rasa krito. | 2 k.
Panytėla, lelijėla, nevierni žodelei: | 2 k.
Kad but kritus gaili rasa, but vainykas žalias. | 2 k.
Delko tavo, panytela, žiedelei rūdijo,
Delko tavo, lelijėla, žiedelei rūdijo?
Bernužėli, dobiłėli, nuo sunkių darbelių. | 2 k.
Oi, ne tiesa, panytėla, nevierņys žodelei: | 2 k.
Kad but dirbtųs sunkųs darbai, — žiedelei žibėtu.

1214. S 240 Papil. (57).

1 Žaliojoj girelej
Pakirsta eglala;
Del vienos mergytes
Trįs bernelei susimuš.

2 Mergyte, mergyte,
Mergyte jaunoji,
Ar eisi už mani,
Ar būsi tu mano?

3 Berneli, berneli,
Berneli jaunasai,
Aš neisiu už tavi,
Nebūsiu aš tavo.

4 Mergyte, mergyt,
Mergyte jaunoji,
Kad neisi už mani, —
Negausi geresnio.

5 Berneli, berneli,
Berneli jaunasai,
Kam pririšei žirgelį
Prie rūtų darželio?

6 Mergyte, mergyte,
Mergyte jaunoji,
Kū tas mano žirgelis
Iškados padare?

7 Berneli, berneli,
Berneli jaunasai,
Pamyne rūtelas,
Palauže lelijas.

8 Mergyte, mergyte,
Mergyte jaunoji,
Ko tas vertas darželis
Žaliųjų rūtelių?

9 Berneli, berneli,
Berneli jaunasai,
Vertas mano darželis
Dviejų, trijų šimtelių.

10 Berneli, berneli,
Berneli jaunasai,
Dėk šimtelį unt stalo,
Vesk žirgelį iš dvaro.

11 Berneli, berneli,
Berneli jaunasai,
Bėg žirgelis žvingdamas,
O bernelis verkdamas.

12 Berneli, berneli
Berneli jaunasai,
Žvinge žirgas avižų,
Verk' bernelis pinigų.

Digitized by Google

1215. N 1250 Birž.

Dukrela už stalalio užeidama,
Svirnelio raktelius užmesdama:
Še tai tau, močiul, svirnelio raktai,
Še tai tau, širdelėl, svirnelio raktai!
Dukryte mano, dukrytėl mano,
Man tie raktelei rytū nesikels,
Man tie raktelei darbelio nedirbs,
Meiliųjų žodelių nekalbes!

1216. N 801 Birž. (75).

Augin tėvas vyšniū, uogų norėdams,
Augin močia dukrū, meilas norėdama.
Vyšnios uogeli šalnela pakundo,
A dukros meilali bernelis atėme:
Paliek močiulai siclavartėly atadusti.

1217. N 995 Birž. (62).

Augino tetušis,
Augino senutis
Tū vienū sūnaitėlį.
Užaugo sūnelis,
Užaugo jaunasai,
Išlaide tetušis,
Išlaide sūnelį,
Kur saikųs jautelei,
Kur aukštųs kalnelei,
Kur slaunųs raitelei.
Augino matute,
Augino senute
Tū vienū dukterėli.
Užaugo dukrela,
Užaugo jaunoji,
Išlaide matute,
Išlaide senute,
Išlaide dukterėli,
Kur naujos staklalas,
Kur slaunios audėjėlas,
Kur plonos drobelas.

1218. N 1179 Birž. (69).

Pragydo gaidelei pintinuoti,
Užtek saulala vėlu metu,
Skaite močiula šeimynū.
Šeip skaitunti, teip skaitunti:
Nėr man dukrelas vyresniosios.
Tavo dukrela, tavo jaunulėla,
Dešimta diena, devintas rytas,
Kaip tavo dukrela martauja:
Po duonū kepa, po puodū verda
Po šeimynėli valdžiavoja.

1219. N 1174 Birž. (68).

Išginiau rytelį galu laukelio,
Atradau saduli.
Parejau namolio,
Pasakiau matutei:
Ar mūm vest, ar tinai pamest?
Vesk, nepamesk: ti mūsų sesiula
Drobių audėjėla, linų verpėjėla

3. Įvairųs lyriški giedojimai.

1220. N 346 Salam. (9).

Dainavau, dainavau
Visas dainalas,
O vienos nedainavau.
Kad aš pajimčiau
Dainų skrynali,
Ir padainuočiau
Aš tū dainali.

Digitized by Google

1221. S 110 Papil. (43).

1 Tu panelių dainavimas,
Jų rūtelių žaliavimas!
Dainuokit, panelas,
Žalios jūsų rūtelas.
2 Tų bernelių dainavimas,
Jų žirgelių žvingėjimas!
Dainuokit, bernelei,
Žvingia jūsų žirgelei.
3 Tų bobelių dainavimas,
Jų morkelių žaliavimas!
Dainuokit, bobelas,
Žalios jūsų morkelas.
4 Tų senelių dainavimas,
Jų rugelių žaliavimas!
Dainuokit, senelei,
Žaliųs jūsų rugelei.

1222. N 1251 Birž.

Visas dainelas išdainavau,
Da vienos nedainavau:
Aš išdainuočiu pavasarėlį,
Žalias rūtas sėdama.
Kaip tunkei sėjau,
Kaip retai dygo,
Kaip gražei išlapavo:
Aukso daigelei,
Sudabro žiedelei.

1223. N 1617 Kupišk.

Oi, niāra, niāra tokių sodėlių,
Kaip mono tatušėlio!
Iš pakraštėlių žolios vyšnalas,
Ir vidury obalālas.
Oi, niāra, niāra tokių svirnėlių,
Kaip mono motynālas!
Iš pakraštėlių morgos skrynalas,
Ir vidury plonos drobalas.
Oi, niāra, niāra tokių daržėlių,
Kaip mono sesiutālas!
Iš pakraštėlių žolios rūtalas,
A vidury — lelijālas.
Oi, niāra, niāra tokios stainalas,
Kaip mono broliutėlio!
Posienėleis širmi žirgėlei,
O vydury — juodbėrėlei.

1224. S 36 Birž. (77).

1 Žalia girela
Jau geltonuoja,
Mano širdela
Jau markatnuoja.
Oi, liuli, liuli,
Oi, liuli, liuli,
Mano širdela
Jau markatnuoja.
2 Jau naktį šalta,
Žolės nuvyto,
Lapai ir žiedai
Žemen nukrito.
Oi, liuli . . .
Oi, liuli . . .
Lapai . . .
3 Paukščei ir žvėrįs
Nebepulkuoja,
Girios gegutė
Nebekukuoja.
Oi, liuli . . .
4 Laisčiau lelijū,
Rūteli skyniau,
Par pagulėlius
Vainykū pyniau.
Oi, liuli . . .
5 Par pagulėlius
Rūtelas sėjau,
Par pagulėlius
Nusiravėjau.
Oi, liuli . . .
6 Či mano turtai,
Či mano skarbai,
Visų dienelių
Pogulių darbas.
Oi, liuli . . .
7 Argi nesopa
Mano širdeli,

Digitized by Google

Kad pakūs šalna
Žaliū rūteli.
Oi, liuli . . .
8 Žiurėk, sesiula,
Koksai čėselis,
Kad pripustytas
Sniego darželis.
Oi, liuli . . .

1225. S 300 Papil. (57).

1 Pragydo, gydo
Ramųs gaidelei:
Ar negirdėjei
Gaidelių giedant? } 2 k.
2 Girdėt girdėjau,
Ali nespėjau:
Laukiau žodelio
Nuo tetušėlio. } 2 k.
3 Ugin tetušis
Du sūnelėliu,
Išlaide, laide
Sodų sodinti. } 2 k.
4 Nuo pakraštėlių
Vyšnias sodino,
Par vidurėlį
Obelėlas. } 2 k.
5 Duok, Dieve, giedrū
Vasaros dienū,
Tai gražei žydžia
Brolių sodelei. } 2 k.
6 Nuo pakraštėlių
Vyšnios žydėjo,
Par vidurėlį
Obelėlas. } 2 k.
7 Pragydo, gydo,
Rami gaidelei:
Ar negirdėjei
Gaidelių giedant? } 2 k.
8 Girdėt girdėjau,
Ali nespėjau:
Laukiau žodelio
Nuo motinėlas. } 2 k.
9 Ugin matute
Dvi dukterėla,
Išlaide, laide
Daržų sodinti. } 2 k.
10 Nuo pakraštėlių
Rūtas sodino,
Par vidurėlį
Lelijėlas. } 2 k.
11 Duok, Dieve, giedriū
Vasaros dienū:
Tai gražei žydžia
Sesių darželis. } 2 k.
12 Nuo pakraštėlių
Rūtos žydėjo,
Par vidurėlį
Lelijėlas. } 2 k.

(Var: N 830, 877, 1177, 1213, 1276.)

1226. S 270 Papil. (57).

1 Oi, noriu miego,
Aš miegelio noriu:
Toli mano nakvynėla,
Negaliu pareit.
2 Kad aš nuveičiu
Unt žaliū gireli,
Tin atsigulčiu
Po ūžuolėliu.
3 Vėjelis pūte,
Ūžuolėlis ūže:
Saldus mano pailsėlis
Po ūžuolėliu.
4 Oi, noriu miego,
Aš miegelio noriu:
Toli mano nakvynėla,
Negaliu pareit.
5 Kad aš nuveičiu
Unt rūtų darželį,
Tin atsigulčiu
Po rūtytėla.
6 Vėjelis pūte,
Rūtytėlas ūže:
Saldus mano pailsėlis
Po rūtytėla.

Digitized by Google

1227. S 263 Papil. (57).

1 Jau kad mes buvom
Trįs sesiutėlių,
Delko mes, sesiulas, } 2 k.
Puikios patogios?
2 Delto mes puikios,
Delto patogios,
Kad pas motinėli, } 2 k.
Pas širdelėli.
3 Jau kad išeisim
Svečių šalałej,
Nebūsim, sesiulas, } 2 k.
Puikios patogios:
4 Reiks unksti kelti,
Vėlelai gulti,
Dainelių, giesmelių } 2 k.
Po kojom minti.
5 Jau kad mes buvom
Trįs brasutėlių,
Delko mes, brolalei, } 2 k.
Puikųs patogųs?
6 Delto mes puikųs,
Delto patogųs,
Kad pas tetušėlį, } 2 k.
Pas širdelėlį.
7 Jau kad išeisim
Svečių šalałej,
Nebūsim, brolalei, } 2 k.
Puikųs patogųs:
8 Reiks unksti kelti,
Vėlelai gulti,
Dainelių giesmelių, } 2 k.
Po kojom minti.

1228. N 1637 Nem. Radvil. (81) (V).

Tetuši, senuti tu mano mielas,
Užugei sūnelius mum tris, kaip vienū,
Užugei sūnelius mum tris, kaip vienū,
Išlaidei unt šalį tik mani vienū.
Tris dienas, tris naktis kelaliu ejau,
Ketvirtū naktelį girioj gulėjau.
Užgirdau girelej volungio balsū,
Mislijau, dumojau, — tetušis šaukia.
Nei šaukia, nei laukia mani tetušis:
Tin gražei giedojo girios volungis.
Ak manis, ak Dieve, kur pasidėsiu,
Vargingam stoni kur pasišsėsiu?
Žaliojoj girelej, tunkiuos miškuose,
Už didžių kalnelių, giliuos slėniuose.
Ak bėdos, klapatai, kur pasidėsiu,
Be turtų kur eisiu, prieisiu bėdas.
Atrasiu del saves vis blogas pažiūras,
Unt svieto nėr man pievnios če vietos.

1229. S 90 Papil. (42).

Du broliukai kuniguos,
Du broliukai studentuos,
Tik aš viena sesytėla
Grėbiau žaliū šienelį.
Man šienelį begrėbiant,
Ir palūžo grėblalis.
Eisiu, eisiu unt broliukū,
Kad pataisyt' man grėbliukū.
Nustok, broli, rašyti
Jimk grėbliukū taisyti.
Nenustosiu rašyti,
Neims grėblio taisyti:
Stov žirgelis pabalnotas,
Reiks man unt vainos joti.
(Var: N 222.)

Digitized by Google

1230. N 268 Papil. (41).

Išaušo aušrala,
Užtekėjo šviesi saulala,
Ateina broliukas su plieno dalgela,
Kėtina pjauti žoliajū rūtali. | 2 k.
Nupjova rūtali, nupjova mātali
Ir nupjova gelton' lelijāli. | 2 k.
Pakvypo rūtala, pakvypo mātala
Ir pakvypo gelton' lelijāla. | 2 k.
Ateina sėsiula su nauju grėblaliu,
Kėtin' grėbti žoliajū rūtali. | 2 k.
Sugrāba rūtali, sugrāba mātali
Ir sugrāba gelton' lelijāli. | 2 k.
Atvažiuoj' broliukas su širmu žirgėliu,
Kėtin vėžti žoliajū rūtali. | 2 k.
Sukrova rūtali, sukrova mātali,
Parveže rūtali, parveže mātali
Ir sukrova naujon daržinālan,
Pakvipo rūtala, pakvipo mātala,
Ir pakvipo nauja daržināla. | 2 k.

1231. N 1520 Papil.

Iššola pušela
Vidury giralas,
Neiššolo daržėly rūtalas.
Atskrenda paukštėlis
Par jures — maralas,
Užsilaida unt rūtų šakelas.
Tupādamas unt rūtų šakelas,
Pragydo paukštėlis
Rudinosiom giesmalam.

1232. N 1217 Birž. (66).

Pučia vėjas, puč' vėjelis,
Tek vyno upela,
Aukštai šviečia mėnulėlis,
Tumsiojoj naktelej.

1233. S 463 Papil. (57).

1 Oi, jievuže, jievuže, | 2 k.
Oi, jievuže, serbinta, Jievuež, } 2 k.
2 Ko nežydi, jievuže, | 2 k.
Ko nežydžia, serbinta, Jievuže? } 2 k.
3 Šalna žiedus pakundo, | 2 k.
Šalna žiedus, serbinta, Pakundo. } 2 k.
4 Liemenėlį ugino, | 2 k.
Liemenėlį, serbinta, Ugino. } 2 k.
5 Šaknytėlas pūdino, | 2 k.
Šaknytėlas, serbinta, Pūdino. } 2 k.

1234. S 164 Vabaln. (25).

1 Užaugo berželis
Žalioj lunkoj,
Berželio šakelas
Žalioj pievoj.
2 O kas tū berželį
Nukirs, nukirs,
Berželio šakelas[1]
Surinks, surinks?
3 Broliukai berželį
Nukirs, nukirs,
Sesiulas šakelas
Surinks, surinks.

1235. N 206 Vabaln. (29).

Oi, ūžuol', ūžuolėli,
Ko nebežaliuoji?
Kur paliko jūsų lapai,
Kad nebemarguoja?
Katras krito unt kalnelio,
Tai da tas pabuvo;
Katras krito pakalnėlan, —
Tas greitai supuvo.

[1] arba: kas tas šakelas.

Digitized by Google

1236. S 7 Papil. (46).

Oi, tu tu tu, strazdeli,
Tu mundrasai paukšteli,
O kur tu tupejei?
Lazdynų krūmi.
Ar lazdynus auginai,
Ar riešučius brindinai,
Ar kalnely uogas sirpinai?
Nei lazdynus auginau,
Nei riešučius brindinau,
Nei kalnely uogas sirpinau, —
Viršui medžių tupėjau,
Aplink savi dairiaus.
Laidžiau balsū par tumsiū giriū,
Su sparncleis suplojau:
Klausyk, mielas artojau,
Pajimk margus jautelius,
Išark augštus kalnelius;
Išaris išakėk,
Visus javelius pasėk,
Tai bus visiem žvėreliam
Ir mundriesiam paukšteliam.

1237. N 1618 Kupišk.

Lakštuta mono, graži paukštala,
Kodėl negiedi unksti rytėlį?
Kū aš giedosiu unksti rytėlį,
Kad piemenėlei drosko lizdėlį,
Kad piemenėlei drosko lizdėlį,
Artojėlei min' po kojėlių.
Oi dududu, šiaudai ba grudų,
Padariau olų iš vienų avižų.
Alutis mono, macnumas tavo,
Mylāsiu panaŧi skaistū raudonū.
Panala mono, jaunoja mono,
Žalioja rūtala, šienėlį grėbia.
Nekaip ji grėbia, kaip gailei verkia.
Unt naujo grėblalio pasirimdama,
Unt svoriū žemaŧi prisilinkdama:
Žemala mono, juodoja mono,
Otėmei matuti, atsijimk ir mani.

1238. N 530 Vabaln. (23).

Oi, lakštingela, mundri paukštela,
Kodel negiedi unksti rytelį?
Kū aš giedosiu, kū linksmi būsiu:
Vėjelis drasko mano lizdelį,
Piemenįs gaudo mano vaikelius,
Artojai gaudo ir mani pačiū.
Sake pabaidžius širmus jautelius,
Sake išlasus dirvos kvietelius.
Ne aš pabaidžiau širmų jautelių,
Ne aš išlasiau dirvoj kvietelių.
Po pūdymėlį lizdelį nešiau,
Po žalias girias pati lakiojau,
Biednuosiuos žmones tiŧai raminau.
(Var: N 324.)

1239. N 298 Papil. (60).

Tu lapala — pala,
Tu žalia kasala,
Tu par laukū bāgai,
Tu kurtelius vylai,
Viršui pirštų mynai.

1240. N 639 Antaš. (11).

Čiužinėjo laputėla po žaliū gireli.
Pasisaugok, laputėla, nušaus tavi strielčiukėlis,
Nušaus tavi strielčiukėlis, parveš namuolėlio.
Parveš tavi namuolėlio, kabins po bolkela,
Nuims baronėlius.
Nuims tavo baronėlius, nuveš unt turgelio.
Dera ponai ir bajorai, ko tie verti baronėlei?

Digitized by Google

Tienai verti baronėlei dviejų
šimtų rublalių.
Šypso visa laputėla iš to durno
bajoro.

1241. S 38 Papil. (53).

1 Nušoviau kiškį
Geidžiunų miški.
Tei da, tei da, } 2 k.
Tei gera diena. }
2 Nušoviau lapi,
Vuodega šlapi.
Tei da, tei da, } 2 k.
Tei gera diena. }

1242. S 171 Papil. (48).

1 Oi tu, moteriške,
Ar nematei kiškio?
Kiškis sėdžia unt dirvono,
Nuogas ba žipono.
2 Visas sudraskytas,
Šunų supašytas,
Atsisėdis unt dirvono,
Savi kutinėja.
3 Aplink dairinėjas,
Savi kutinėja:
Gal iš bolos toks gražumas
Mono prigimimo!
4 Ausytālas stočios,
Akytālas pločios:
Kad uždātu kas karūnū,
Būčiu karaliūnas;
5 Dvarus valdavočiu,
Nieko nebijočiu,
Nebijočiu tada nieko,
Nebabut ir grieko.
6 Strielčių nelaikyčiu,
Šunis išvaikyčiu,
Nors par šiltū vasarāli
Spakainas pabūčiu.
7 Lopai sučiužėjo,
Kiškis sudrebėjo:
Nebareikia nei to dvoro, —
Krūmuos įkurnėjo.
(Var: N 911, 964, 1201.)

1243. N 559 Vabaln. (15).

Oi tu, moteriške, ar nematei
kiškio?
Kiškis tupi unt dirvono plikas
be žipono.
Visas supašytas, šunų sudras-
kytas,
Atsisėdis unt dirvelas savi ku-
tinėjo,
Aplink grebinėjo:
Gal iš balos toks gražumas
mano prigimimo!
Akytėlas plačios, ausytėlas sta-
čios;
Kad uždėtu kas karūnū, būčiu
karaliūnas.
Kad če būtu krėslas, pinigų
cereslas,
Kad nebūtu tų dirvonų, tai čia
būtu dvaras.
Po dvarū vaikščiočiu, šunų ne-
bijočiu.
Par šiū žaliū vasarėli spaikai-
nas pabūčiu.
Miškas suūžėjo, lapai sučiužėjo:
Nebereikia nei to dvaro, kiš-
kis nugurnėjo.

1244. N 1507 Papil.

Strielčėi jojo, kiški dabojo:
Niār mūm čiāso unt pušynū,
Reikia glaustis unt smilgynū.
Oi, Dievuli, kū aš jūm pikto
padariau,
Ko aš jūm didžei nusidėjau,
Nor [illegible]amas daržan ėjau,

Digitized by Google

Nuo kopūstų lapus jėmiau:
Volgyti norėjau.
Įeidamas sušūkojau,
Išeidamas suklykojau,
Možo — didžio paukštalālio
Nepabudinojau.
Kai aš bāgau undenio klonuosi,
Atsigėriau šolto undėnėlio,
Tai ti mono patrovāla,
Tai tinoj geriausia.

Kai aš bāgau žaliosi lunkosi
Ir įbāgau avėlių pulkuosi,
Aš jėmiau šokināt,
Visos ovįs bėgināt:
Oi, teip man' bijo.
Aš mislijau, kad ošei ponoitis,
O visų žvėrių didis karoloitis!
Aš sutikau ti šuniokū:
Mon padora tokį striokū.

4. Rūpesčio dainos.

1245. N 464 Vabaln.

Pas matuti augau, vargo neregėjau,
Raškažėly vaikščiojau, vainikėlį nešiojau.
Patekau berneliui, pažinau vargelį,
Po vargelį vaikščiojau, kaip gegute, kukavau.
Eičiu unt miškelį pas margū genelį,
Paprašyčiu sparnelių šių margųjų plūksnelių,
Skrišču pas matuti, pas savo senuti,
Pro vyšnelių sodelį unt rūtelių darželį.
Kad aš užkukuočiu, kad aš užripuočiu
Matutei begulinčiai, svirnely besėdžinčiai.
Išein motinėla, išein senutėla:
Paklausykit gegutes:
Unt plūksnelių gegute, unt balselio dukrela
Cit, neverk, dukrela, baltoji gulbela,
Skirsiu pusi dvarelio. | 2 k.
Kad ir visū paskirsi, — aš tavo nebūsiu.
Lunkys dažnai sesute, lunkys dažnai brolalis
Žiemū su važeleis, vasarū rateleis,
Pavasarį rateleis. | 2 k.
(Var: N 1074.)

1246. N 1135 Birž. (72).

Nekukuok, gegutėl, po mūsų sodelį:
Nėr či tavo motinėlas, nelinguok šakelių;
Skrisk sau gegutėl, žaliojoj girelej,
Tai kukuok, kol atseina, lig savo širdelai.
Kad kur gaučiu tokiuos sparnus,
Kad mokėčiu skristi,
Skrisčiu unt matutes sodū,
Šakoj užsilaisčiu,
Sukukuočiu labai smūtnei,
Prie vartų nustojus,
Ar neparmanyt' matute,
Kū aš čia rokuoju.
Oi, matute, motinėla,
Gal gi tavo valioj,

Digitized by Google

Kam išlaidei dukterėli
Taip tolimoj šaly?
Kai aš buvau pas matuti,
Buvau verpėjėla,
Buvau graži verpėjėla,
Slauni audėjėla,
Kai patekau prie anytai, —
Viečna tinginėla;
Pati sako, kitam skundžia,
O man ašarėlas.

1247. N 196 Vabaln. (29).

Nekukuok, gegutėla, tu mūsų sodely:
Nėr čia mano motinėlas,
Nelunkstyk šakelių:
Skrisk tu sau į gireli,
Atsitūpk liepelej,
Kukuok, kiek tik tau atseina,
Lig savo širdelai.
Ir nuskridus gegutėla girelej kukavo,
Aš norėjau parmanyti,
Kū ana rokavo.
Kad ir ašei skrist mokėčiu
Ir sparnelius gaučiu,
Skrisčia unt matutes sodū,
Šakon nusilaisčia,
Sukukuočia labai skurdžei,
Nuvargus nustočia,
Kad suprastu motinėla,
Kū aš išrokuočia.
Motinėla man' myłėjo
Ir gyre dukreli,
Jie nulaide didžian vargan
Unt toliū šalali.
Aš ti turiu močekėli,
Pikčiau raganėlas:
Pati bara, kitiem skundžia:
Ried man ašarėlas.
Pas matuti verpėjėla,
Graita audėjėla,
Pas anytū jau palikau
Viečna tinginėla.
Nors ir keliu kūunkščiausia,
Ir gulu vėliausei,
Negałėjau aš įtikti,
Anytai pikčiausiai.
Pasakyk man, motinėla,
Ar visom teip yra,
Katros yra ištekėji
Ir gauna sau vyrū?
Pribūk, pribūk, motinėla,
Iš širdies tav' laukiau.
Dievas mato ašarėlas,
Balseliu kaip verkia.
Prašau Dievo, — kuogreičiausia
Tu man' aplunkytum,
Kas čia kaltas mūsų kiemi,
Gal tu parmanytum.

1248. S 478 Nem. Radvil. (83).

1 Pas matuti augau,
Vargo neregėjau;
Už stalalio sėdėdama,
Vainykėlį pyniau. } 2 k.

2 Vainykėlį pyniau,
Par lungū žiurėjau:
Kieme šoko jaunumėla,
Ir man pagaiłėjo. } 2 k.

3 Šokit, šokėjėlei,
Gerkit, gerėjėlei,
Jog aš viena sesytėla
Vargely įpuolau. } 2 k.

4 Kad ir vargi puolau,
Bil bernelį gavau:
Kad ir vargi aš gyvinsiu,
Bil tik už bernelio. } 2 k.

5 Važys muliavotas,
Žirgas padkavotas:
Nieks taip gražei nevažiavo,
Kaip mano bernelis. } 2 k.

Digitized by Google

6 Par giriū važiavau,
Gegutes kukavo:
Apstok, mielas bernužėlis,
Duok man paklausyti, } 2 k.

7 Ar gegutes balsas,
Ar miško paukštelas,
Ar ne mano motynėlas
Meiliejie žodelei? } 2 k.

8 Negal' aš stovėti,
Negal' aš lukėti:
Bėga mano žirgelėlis
Gražiu vieškelėliu. } 2 k.

9 Laisk žirgū po vilkais,
O važį po biesais:
Laisk man', bernužėl',
Atgal pas matuti. } 2 k.

10 Aš merga mergausiu,
Tu kitos negausi,
Reiks tau, bernužėl,
Pas mani sugrįžti. } 2 k.

11 Nei žirgo po vilkais,
Nei važio po biesais:
Sėsk dabar, panytėla,
Prie mani šalałej. } 2 k.

(Var: N 345, 1614.)

1249. N 1388 Papil.

Pas matuti augau,
Vargo neregėjau,
Raskažėly vaikščiojau,
Vainikėlį nešiojau.
Patikau bėrnėlį,
Pažinau vargėlį.
Po vargėlį voikščiojau,
Kai geguta kukavau.
Kai aš nusiveičiu
Unt matutas dvoro,
Nusilaiščiu žaliojon vyšnalan,
Aš užkukuočiu unksti rytelį
Matutai gulinčiai:
Ui-ui-ui, matuta,
Ui-ui-ui sanuta,
Reike neūginti,
Dėl didžių vargėlių,
Reike nunėšti, reike įmėsti
Šios' gilios' maralas':
Būčiu plaukus po giliosias maralas
Su žaliom žuvalam.

1250. S 238 Papil. (57).

1 Augin motinėla
Vienū dukterėli,
Augindama pažadėjo
Už jauno bernelio. } 2 k.

2 Išlaide dukreli
Svetimon šalalaj,
Išlaisdama ir pasake:
Daugiaus nebegrįžki. } 2 k.

3 Aš jauna būdama
Ir skurdžei verkdama,
Pasivertus gegutėla,
Zaraz vėl sugrįžau. } 2 k.

4 Įsilaidžiau sodi
Unt putino šakų:
Visos šakos putinėlio
Žemyn jau sulinko. } 2 k.

5 Užkukavau sodi
Rytū kū unkščiausia,
Pabudinau motynėli
Svirnely gulinčiū. } 2 k.

6 Išein motinėla
Gegutes klausyti:
Klausydama gegutėlas,
Aisei gailei verke. } 2 k.

7 Išein sūnus mano
Gegutes šaudyti:
Nešauk, nešauk, sūnau mano,
Prašyk eit unt vidų. } 2 k.

Digitized by Google

8 Jeigi sesuo mano, —
Prašau eit unt vidų,
Jeigi vairių gegutėla, — } 2 k.
Liekkies žalioj girioj.

9 Dalis, mano dalis —
Nespakaini darbai:
Ar undeny nuskundino, } 2 k.
Ar ugnej degino.

10 Jei undeny nuskindino, —
Liekkites unt krašto,
Jei ugnełej sudegino, — } 2 k.
Tegul Dievs tik žino.

1251. S 145 Šakina. (88).

1 Ant ežerėlio rymojau, rymojau,
Baltas rankelas mazgojau.

2 O, jųs, rankelas baltosios, baltosios,
Už kū nuteksit mano myliamosios?

3 O jei už gero, — dėkavos, dėkavos,
O jei už blogo, tegul Dievas ratavos.

4 Žydž kadagėlis žalusis, žalusis,
Atjos bernelis jaunasis, jaunasis.

5 Kokiuo žiedu vyšnelė žydėjo, žydėjo,
Tokiam krėsle panelė sėdėjo, sėdėjo.

6 Baltu žiedu vyšnelė žydėjo, žydėjo,
Tokiam krėsle panelė sėdėjo, sėdėjo.

7 Aš suskinsiu vyšnelių dvylika, dvylika,
Nusiuntysiu į Rymą pas Vyskupą.

8 Duosiu Vyskupui vyšnelių dvylika, dvylika,
Man Vyskupas panelę myliamą, myliamą.

(Var: S 127, N 693.)

1252. N 1104 Papil. (59) (Γ).

Augo rūtytėla žalioji,
Augo panytėla jaunoji.
Unt Dunojėlio rymojau,
Savo baltas runkytėlas mazgojau.
Oi, jųs, runkelas baltosios,
O kam jųs pateksit, meiliosios?
Už gero vyro — dėkavosit,
O už kokio balamuto, — priraudosit.

Geria mano bernužėlis karčemoj,
Stovi bėras žirgelis ulyčioj.
Geria mano bernužėlis už stalalio,
Stovi bėras žirgelis prie stulpelio.

Eika, berneli, namolio,
Veska juodbėrėlį namolio.
O kad aš pareisiu namolio,
Tai tu, panytėla, priraudos'.

Oi, mano Dieve, Dievuliau,
Savo jaunas dienas prapuldžiau,
Žalių rūtų vainikėlį vytinau,
Savo skaistū veidelį balinau.

Atsimink, berneli, jimdams kū kalbėjei,
Kad visū viekelį myłėt prižadėjei:
Sodi bitelas ganysiu,
Saldus obuołėlius raškysiu.
Sodi obuołėlei — klapatai,
Pilkos bitelas — ašaros.

Digitized by Google

1253. S 293 Papil. (57).

„Varguolio."

1 Oi, rūta, rūta,
Aš tavi pasėjau:
Nedave matute,
Už katro norėjau.

2 Nudave matute
Už didžio varguolio. } 2 k.

3 Oi, nenorėjau
Už varguolio eiti,
Oi, nenorėjau
Varguolio klausyt.

4 Oi, tumsųs, tumsųs
Varguolio svirnelei! } 2 k.

5 Aš paprašyčiu
Savo brasutėlį,
Kad mān iškirstu
Svirnely lungelį.

6 Aš pamatyčiu,
Kur varguolis aria. } 2 k.

7 Oi, aria, aria
Šili pašiłėłej. } 2 k.

8 Vienas jautis žalas,
Untras žalmargėlis. } 2 k.

9 Palaisk jautelius
Baltam dobiłėły,
Ateik pas mani
Vėlai vakarėły.

10 Aš tau pamieżšiu
Saldžios arielkytes,
Aš tau pataisysiu
Baltū patałėlį.

11 Gerk arielkyti
Kūski piragėlį. } 2 k.

1254. N 916 Birž. (65).

Oi, rūta, rūta, aš tavi pasėjau,
Nedeve matute už katro norėjau.
Išdeve matute už didžio varguolio. | 2 k.
Oi, tumsus, tumsus varguolio svirnelis. | 2 k.
Aš paprašyčiu savo brasutėlio,
Kad man iškirstu svirnely lungelį:
Aš pažiūrėčiu, kur varguolis aria.
Oi, aria, aria šili pašiłėłej. | 2 k.
Vienas jaučias žalas, untras žalmargėlis. | 2 k.
Palaisk jautelius baltan dobiłėły,
Ateik pas mani vėlai vakarėlį,
Aš tau paklosiu baltū patałėlį. | 2 k.
Aš tau iškepsiu balto piragėlio.
Aš tau pamieżšiu saldžios arielkytes. | 2 k.
(Var: N 973.)

1255. N 977 Birž. (76).

Kai aš augau pas matuti
Šiam didžiajam raskažėły,
Lilio, liulio, lilio, liulio,
Šiam didžiajam raskažėły.
Pinki pjove, pinki riše,
Pinki iš paskos sustate.
Lilio . . .
Ir parejus aš namolio,
Greitai ein' unt svirnelį.
Lilio . . .
Vis man sake motinėla,
Kad nuvargus dukterėla,
Lilio . . .
Kad patekau už bernelio,
Išpažinau daug vargelio:
Lilio . . .
Viena pjoviau, viena rišiau,
Viena pati sustačiau,
Lilio . . .
Ir, parejus aš namolio,
Greitai ejau prie girnelių.
Lilio . . .

Digitized by Google

Visiem sake anytėla,
Kad martyte tinginėla.
Lilio . . .
Visiem sake anytėla,
Kad martyte svirni miega.
Lilio . . .
Nei aš guliu, nei aš miegu,
Unt runkelas aš rymoju.
Lilio . . .

1256. N 1333 Birž. (63).

Kai aš pas matuti
Raskažėly augau,
Darbelių nedirbau:
Pinki pjove, pinki riše,
Pinki sustate.

Kai aš už bernelio,
Kai už balamuto:
Viena pjaunu, viena rišu
Ir viena sustatau.

Oigi Dieve mano,
Kaip man sunku yra,
Kai aš pamisliju,
Man širdela verkia:
Sopa runkytėlas,
Sopa kojytėlas.
Negaliu pamislyt,
Trokšta man širdela,
Kad aš išvargsiu
Tū sunkų vargelį.
Kad tu bernužėlis
Pats galveli trūktum,
Mažgi man varguolėlai
Galveli atleistu.
Naktį prie lopšelio,
Dienū prie darbelio:
Nebėra man biednai
Anei pojilsėlio.

1257. N 629 Vabaln. (13).

Kai aš buvau matutes valioj',
Visi vadino: panela mano.

Pas motinėli buvau raudona,
Pas tav', berneli, juoda, geltona.
Unt mano lungo rože žydėjo,
Rūtų vainykas žaliuot pradėjo.

Kai patekau jaunam berneliui,
Jaunam berneliui balamutėliui,
Nuo mano lungo rožes nukrito,
Rūtų vainykas vysti suvyto.

Oi tu, berneli balamutėli,
Kam tu nuėmei man vainikėlį.
Kaip nenuobodus tas vainikėlis,
Kaip sunkus yra didis vargelis.

1258. S 314 Papil. (57).

1 Jau kad aš buvau
Matutes valioj,
Visi sake:
Panela mano.

2 Unt mano lungo
Rože žydėjo,
Unt baltų runkų
Žiedai žibėjo.

3 Žaliu vyneliu
Burneli prausiau,
Su runčnikėliu
Nusišluoščiau.

4 Smidro šluotela
Dvarelį šlaviau,
Šilkų skuskela
Runkoj midravo.

5 Jau kad patekau
Jaunam berneliu(i),
Jaunam berneliu(i)
Didžiam vargely,

6 Nuo mano lungo
Rože nuvyto,
Nuo baltų runkų
Žiedai nukrito.

7 Su ašarėlem
Burneli prausiau,
Su runkovėla
Nusišluoščiau,

8 Su šluotrožėliu
Dvarelį šlaviau.

Digitized by Google

1259. N 1134 Birž. (72).

Šalts rudenėlis kad atejo,
Mani motinėla pažadėjo
Už jauno bernelio vienturtėlio
Už dviejų mylalių vienasėdy.
Verke matute išleisdama,
Nuo savi dukreli atskirdama.
Neverk, matute, tu, senoji,
Aš tamstos dukreli padabojau:
Aš jū užlaikysiu, kaip kvietkelį,
Katras gražei žydžia tam daržely;
Šiltam pakajėly pasodinsiu,
Su šilkų suknela aptaisysiu;
Aš jū po miestelį pavežiosiu,
Brungeis gerimėleis traktavosiu.
Puse metelių nesuvejo, —
Užmiršo bernelis kū kalbėjo:
Šiltam pakajėly da nelaike,
Iš savo namelių vis išvaike,
Da po miestelį nevežiojo,
Visokeis žodeleis išdėliojo.
Einu kelaliu aš verkdama,
Savo motinėlai rugodama.
Oi, dukteryte, kas nutiko,
Gal jaunas bernelis nepatiko?
Dieve mano, Dieve, kad papuolau,
Už jauno bernelio kad prapuolau:
Ger' mano vyras karčemėlej,
O žirgelis stovi ulytėlej.
Ger' mano vyras ir ulioja
Ir kitus tavoršėius traktavoja.
Dieve mano, Dieve, kad papuolau,
Už jauno bernelio kad prapuolau.
(Var: N 1013.)

1260. N 1195 Birž. (63).

Oi, siaude griaude
Širdela mano
Par visū rudenėlį:
O kū jausdama, kū girdėdama,
Bernelį girtuoklėlį.
Devinti metai,
Ne viena diena,
Kaip daržely bebuvau.
Oi, sėjau, sėjau žaliū rūteli,
O nei viena nedygo.
Išdygo, augo žalia rūtela
Pinkiom šešiom šakelam.
Kas šakytėla, tai gegutėla,
Kukuoj rytus vakarėlius;
Tolai kukavo, kol iškukavo
Man vargias dienytėlas.
Nuo šermukšnėlio, nuo putinėlio
Miškelis raudonavo:
Nuo pikto vyro, nuo balamuto
Veidelei mėlinavo.
Griausk, griaustinėlis,
Mušk, perkunėlis,
Mano piktū bernelį:
Nebedaužytu mano galvelas,
Neskurdintu širdelas.
Ir prijojo pilnas kiemas totorių
Ir pajėme mano — nevalioj.
Man negaili, kad nevalioj pajėme,
Tik man gaili, kad nekietai suriše.
Išbėgs iš nevalios, išbėgs,
Ne kartelį man galveli sudaužys.
Žibės man petelei mėlinai,
Kai aviete uogytėla raudonai;
Baluos man veidelei, baluos,
Kaip plonos drobytėlas unt pievos.

1261. S 261 Papil. (57).

1 Devinti metai,
Ne viena diena,
Kaip daržely bebuvau. | 2 k.
2 Išdygo augo
Darži rūtela
Pinkiom šešiom šakelem. | 2 k.

Digitized by Google

3 Kur šakytėla,
Ti gegutėla
Unksti rytū kukavo. | 2 k.
4 Oi, geria, geria
Mano matute
Su ponais bajorėleis. | 2 k.
5 Ir begerdama
Susidumojo,
Man' jaunū pažadėjo. | 2 k.
6 Dukrela mano,
Jaunoji mano:
Jaunas bernelis,
Gražus būdelis,
Tav' jaunū pažadėjau. | 2 k.
7 Matute mano,
Senute mano:
Jaunas bernelis,
Gražus būdelis,
Bet durnas razumelis: | 2 k.
8 Pragėre žirgū
Ir dimo balnū,
Pragers ir kamanėlas. | 2 k.
9 Pragėre mano
Jaunas dienelas,
Pragers ir vainikėlį. | 2 k.
10 Už pikto vyro,
Už razbainįko
Mėlynavo veidelei. | 2 k.
11 Nuo putinėlio,
Nuo šarmukšnėlio
Girela raudonavo. | 2 k.
12 Žib, žiburėli,
Griausk, graustinėli,
Užmušk piktū vyrelį. | 2 k.

1262. N 1083 Birž. (63).

Augo kiemi klevelis,
Augo kiemi žaliasai.
Po tuo klevu, po žaliuojuo,
Gul bernelis jaunasai.
Ar da pučia vėjelis,
Judįs klevo šakeli.
Oi, pamaži, vėjelis,
Nepajudink klevelio,
Nepabudink bernelio.
Oi, matute, motinėla,
Kam mažū auginai, | 2 k.
Unt vargelio skundinai?
Reike nešt kū toliausei,
Reike mest kū giliausei,
Reike mest, neaugint,
Unt vargelio neskundint.
Ti aš būčiu uliavojis
Su žaleiseis lydokėleis,
Su margaiseis karosėleis,
Negi būčiu vajavojis
Vaiski pūčkū riktavojis.
Du karvelei klony gėre,
Begerdam' sudumojo:
Ar mūm gert, ar negert,
Ar palikti negėrusiem?
Du brolaliu vaiski jojo,
Bejodami sudumojo:
Ar mūm jot, ar nejot,
Ar palikti šioj šalałej?
Šioj šalałej gera mada:
Marčios, mergos lovas kloja.
O kas klos žaunierėliui,
Jilgo kelio vaikščiotojui,
Unt akmenio galvū dėjau,
Dauguvėlej kojas laidžiau.

1263. S 317 Papil. (57).

1 Oi, matute, motynėla,
Vargei mani užauginai. | 2 k.
2 Vėles būtum neauginus,
Nei vargelio neturėjus. | 2 k.
3 Reike nešti kur toliausia,
Reike mesti kur giliausia. | 2 k.
4 Ti aš būčiu plaukinėjus
Su žaleiseis lydokėleis. | 2 k.
5 Plaukiau dienū, plaukiau naktį,
Kol priplaukiau prie krašte-lio. | 2 k.

Digitized by Google

6 Eičiu sodi paūliotų,
Po sodelį pavaikščioti. | 2 k.
7 Prisirinkau žemuogelių,
Prisibraukiau serbintėlių. | 2 k.
8 Kur saldesne — del matutes,
Kur rūkštesne — del tetušio. | 2 k.
9 Žemuogėla del matutes,
Serbintėla del tetušio. | 2 k.
10 Eičiu sodi paūliotų,
Po sodelį pavaikščioti. | 2 k.
11 Prisirinkau obuolėlių,
Prisibraukiau vyšnytėlių. | 2 k.
12 Kur saldesne — del sesiulas,
Kur rūkštesne — del brolalio. | 2 k.
13 Obuolėlei del brolalio,
Vyšnytėlas del sesiulas. | 2 k.

1264. N 231 Vabaln. (29).

1 Oigi, Dieve, Dieve, tu žinai ne vienas,
Kad mano širdela džiūsta kaipir šienas,
Oi, lilia lilia, oi lilia lilia,
Kad mano širdela džiūsta kaipir šienas.
2 Prabėgo, kaip unduo, raskažių dienelas,
Dabar, kaip žuvela, plauksiu ašarėlės'.
Oi, lilia lilia, oi lilia lilia,
Dabar ir t. t.
3 Išeinu laukelin, sunkei ejo darbelei,
Parcinu namolio, rūstiejie žodelei.
Oi, lilia ir t. t.,
4 Sako tu pijokas, sako tu geri,
Tavo viena klėtis, par tū švilpia vėjas.
Oi, lilia ir t. t.
5 Nevieryk, panela, tu jaunoji mano,
Visos triobos naujos ir nauji piliorai.
Oi, lilia ir t. t.
6 Oigi bėdos mano, kū aš padarys,
Kad jųs neišmanot, kū aš padarys.
Oi, lilia ir t. t.
7 Trejus metus ejau, kaip kokion iškalon,
Tik pinigus traukė, kaipir kokion balon.
Oi, lilia ir t. t.

1265. N 575 Vabaln.

Mano matute miela,
Aš tau dukrela viena,
Kur man' nuleisi svečių šalalan?
Gegutėla kukavo, man vargelius rokavo.
Pašauk man', motinėla, į savo šalali;
Kai aš, matut, sugrįšiu, tai aš tau paklausysiu:
Nemokėjau aš tau klausyti ir tau slūgavoti,
Kad tu mani nudavei svetimon šalalan.

1266. S 19 Papil. (46).

1 Vidury giedrios dienelas
Žydž' žaliosios rūtelas,
Sesiula jaunoji,
Rūtytėla žalioji.
2 Ukanojoj dienelej
Džiūsta, vysta rūtelas,
Džiūsta, vysta rūtelas
Ir žaliosios šakelas.
3 Siunte mani motinėla
Eit unt upi[1] undenėlio:

[1] arba: Unt Dunojų.

Digitized by Google

Būčiu klausus motynėlas,
But žaliavi rūtytėlas.
Būčiu klausus tetušėlio,
Neturėčiu klapatėlio,
Oi, sesiula, neūliok,
Vainikėlį šenavok!
Nevaitinki žalių rūtų,
Kaip jos buvo, kad ir būtu,
Vainikėlį nusipynus,
Tik nešiok nesumynus.

1267. N 515 Vabaln. (21).

Pas motinėli valiū turėjau,
Kolai norėjau, tolai gulėjau,
Puikei vaikščiojau, gražei nešiojau,
Kol vainikuota nieko neatbojau.
Ai man, Dievuliau, kas man' patiko,
Kad vainikėlis nebepritiko?
Ai man, Dievuliau, kas pasidarė,
Maži vaikelei sarmatū darė.
Aš pasitaisiau jau bovalnėla,
Nebepritinku prie sesiutėlių,
Krint asarėla tarp krūtytėlių,
Kaip aš jaunela tarp močiutėlių.

1268. N 1097 Papil. (59) (T).

Atjoja bernužėlis par lygus laukelius:
Atkelk, panytėla, man kiemo vartelius.
Atstok, bernužėli, tu, šelma, nuo mani:
Atjėmei nuo mani visū gražumėlį.
Ašei teip neverkiau maža būdama,
Kaip aš dabar verkiu žaliųjų rūtelių;
Ašei teip neverkiau mažajan lopšely:
Savo motinėlas ašei neklausiau,
Tav', šelma berneli, aš vis paklausiau.
Ašei teip neverkiau,
Kaip aš dabar verkiu jaunųjų dienelių.

1269. N 980 Birž. (76).

Gieda gaidelei unksti rytelį,
Budin bernelį eit unt darbelį.
Oi lilio, liulio, oi lilio, liulio,
Budin bernelį eit unt darbelį:
Kelkis, berneli, eik unt darbelį

Da nesikelsiu, da ne dienela,
Da čia ne mano jauna panela.

Ir atsikėliau unksti rytelį
Ir pasijėmiau plieno dalgeli,
Ein' par laukelį mislydamas,
Plieno dalgeli pustydamas.

Da neišpjoviau nei pradalgėlio,
Atneš' panela man pusrytėlio.
Sėsk, panytėla, unt pradalgėlio:
Tegul atsilsi runkos, kojelas.

Dėku, dėku, jaunas berneli,
Aš atsilsėjau pas motinėli, | 2 k.
Prisiūliojau pas tetušėlį.

Kai ašei augau matutes valioj,
Visi man sake — panela mano.

Unt mano lungo rožes žydėjo,
Darži rūtelas žaliuot pradėjo.

Kaip tik patekau jaunam berneliu,
Jaunam berneliu, didžiam vargely, —
Nuo mano lungo rožes nuvyto,
Darži rūtelas žalios nukrito.

Kai aš augau matutes valioj,
Visi man sake — panela mano·
Unt mano kaklo perlai mirgėjo.
Unt baltų runkų žiedai žibėjo.

Digitized by Google

Kaip tik patekau jaunam berneliu,
Jaunam berneliu, didžiam vargely,
Nuo mano kaklo perlai nubiro,
Nuo baltų runkų žiedai nukrito.

1270. N 1563 Papil.

Gieda gaidėlėi unksti rytėlį,
Budin' bernėlį eit unt darbėlį.
Do nesikėlsiu, do ne dienala,
Do či ne mono jauna panala.
Ir atsikiāłis unksti rytėlį,
Jemiau dalgiali plokti,
Ir išėjau žolio šieno piautų.
Ir pripjoviau žolio šieno,
Ir ateina sėsiulas šienėlio grābtų.
Ir sugrāba žoliū šienū, boltū dobilālį,
Ir sudėjo didžius kupetėlius.
Atvažuoja broliukai su širmais žirgėlėis
Ir sukrova vėžimėlius,
Parveže unt namelius.

1271. N 533 Vabaln. (15).

Gerčiu alutį, saldų midutį
Par visū nakteli ligi gaidelių,
Pragerčiu žirgū ir kamanėlas
Su jaunom panelam beūliodamas.
Eičiu par kiemū, skūščiaus tetušiui,
Ar neatvaduotu man juodbėrėlio.
Sūneli mano, jaunasai mano,
Neusipulk jaunas unt klapatėlio.
Bus tau žirgelis ir kamanėlas,
Nebebus, nebebus jaunų dienelių.

1272. S 298 Papil. (57).

1 Gėriau alutį,
Saldų midutį
Par visū nakteli
Ligei gaideleis.
2 Pragėriau žirgū
Ir kamanėlas,
Su jaunom panelam
Beūliodamas.
3 Eičiu, tetušiu
Pulčiu kelaleis,
Ar neišvaduotu
Man žirgelėlio.
4 Ei, tu, sūneli,
Tu, jaunuolėli,
Neįsipulk jaunas
Unt rūpestėlio.
5 Bus tau žirgelis
Ir kamanėlas,
Oi, nebus, oi, nebus,
Jaunų dienelių.
6 Gėriau alutį,
Saldų midutį
Par visū nakteli
Ligei gaideleis.
7 Pragėriau žiedū
Ir vainykėlį,
Su jaunais berneleis
Beūliodama.
8 Eičiu, metutei
Pulčiu kelaleis,
Ar neišvaduotu
Man vainykėlio.
9 Oi, tu, dukrela,
Tu, jaunuolėla,
Neįsipulk jauna
Unt rūpestėlio.
10 Bus tau žiedelis
Ir vainykėlis,
Oi, nebus, oi, nebus
Jaunų dienelių.

1273. S 8 Papil. (55).

1 Ko liūdi, putinai, ko liūdi?
Ko liūdi, žaliasai, ko liūdi?
Tujei augai tarp medelių,
Krovei žiedus tarp šakelių,
ko liūdi?

Digitized by Google

2 Kaip aš neliūdėsiu, oi, oi, oi,
Kaip smūtnas nebūsiu, oi, oi, oi:
Iškrės vėjas lapelius,
Pakūs šalna žiedelius, oi, oi, oi.

3 Ko liūdi, broliukai, ko liūdi?
Ko liūdi, jaunasai, ko liūdi?
Tujei augai pas tetušį,
Liuobei žirgū su broliukais, ko liūdi?

4 Kaip aš neliūdėsiu, oi, oi, oi,
Kaip smūtnas nebūsiu, oi, oi, oi:
Ved žirgelį iš stainelas,
O man jaunū unt vainelas, oi, oi, oi.

5 Ko liūdi, rūtela, ko liūdi?
Ko liūdi, žalioji, ko liūdi?
Tarp kvietkelių gražei augai,
Tarp lapelių žiedus laidei, ko liūdi?

6 Kaip aš neliūdėsiu, oi, oi, oi,
Kaip smūtna nebūsiu, oi, oi, oi:
Išraus mani iš kvietkelių,
Išmes mani iš darželio, oi, oi, oi.

7 Ko liūdi, sesiula, ko liūdi?
Ko liūdi, jaunoji, ko liūdi?
Tujei augai, pas matuti,
Krovei kraitį, su sesiulam, ko liūdi?

8 Kaip aš neliūdėsiu, oi, oi, oi,
Kaip smūtna nebūsiu, oi, oi, oi:
Neš kraitelį iš svirnelio,
O man' jaunū unt vargelio, oi, oi, oi.
(Var: N 655.)

1274. N 1103 Papil. (59) (T).

Liepe man suskinti rūtelių kvietkelį,
Liepe man nupinti rūtų vainikėlį,
Sudžiūvo kvietkelis runkelej beturint,
Sopa man širdeli unt tavi bežiūrint.
Sudžiūs' ir aš pati, kaip marių nindrela,
Kukuos man širdela, kaip ir gegutėla.
Oi, laukiu, laukiu aš nuo tav' gerumo,
Kaip marių nindrela vėjelio tikumo.
Neišmieruotas marelių gilumas,
Neišpasakytas vargelio didumas.
Kad kas išmieruotu marelių gilumū,
Maž tas pasakytu vargelio didumū.
O nei išmieruotas vieškelio jilgumas,
Neišpasakytas misłelių daugumas.

1275. N 1409 Papil. (40).

Žalioj girioj lapėlėi eina geltonyn,
Iš laiksvalas vėidėlėi eina raudonyn.
O, motina, motināla, kam man' možū uginai,
Ir, išmokius darbėlio, toli nudavai?
Žalioj girioj lapėlėi eina geltonyn,
Iš vargėlio veidėlis eina geltonyn.

1276. N 1216 Birž. (66).

Unt matutes vartų
Gegutes kukavo.
Ti ne gegutėla, o nei lakštingėla,
Tik ti mielos motinėlas
Meiliejie žodelei.

Digitized by Google

1277. S 306 Papil. (57).

1 Užuolėli, tu žaliasai,
Putinėli skaistažiedeli,
Nukris lapelei, —
Užaugs ir kiti,
Numirs matute, —
Nebūs mān kitos.

2 Paprašyčiu savo matuti,
Kad parašytu savo vardelį,
Savo vardelį
Aukštam svirnely. } 2 k.

3 Prieidama aukštū svirnelį,
Atmindama močios vardelį,
Aisei gailei nusiverkiau,
Labai smūtnei atsidusau.

4 Lijo lietelis be debesėlio,
Trokšta žuvela be undenėlio:
Trūdna mani be motynėlas,
Trūdna, trūdna be motynėlas.

5 Užuolėli, tu žaliasai,
Putinėli skaistažiedeli,
Nukris lapelei, —
Užaugs ir kiti;
Numirs tetušis, —
Nebūs man kito.

6 Paprašyčiu savo tėvelį,
Kad parašytu savo vardelį,
Savo vardelį
Kiemo varteliuos. } 2 k.

7 Prieidama kiemo vartelius,
Atmindama tėvo vardelį,
Aisei gailei nusiverkiau,
Labai smūtnei atsidusau.

8 Lijo lietelis be debesėlio,
Trokšta žuvela be undenėlio:
Trūdna mani be tetušėlio,
Trūdna, trūdna be tetušėlio.

9 . . . sesiula
10 . . . rūtų daržely
13 . . . brolalis
14 . . . ristam žirgely.
15 . . . brolio vardelį
16 . . . be brasutėlio.

1278. N 677 Vabaln. (13).

Židi žolala vidur girelas,
Žaliuoja, gražiuoja vidury girios.
Nukris lapelei, — užaugs ir kiti,
Numirs matute, — nebebus kitos.
Oi, sunku, sunku be motinėlas,
Kaip tai žuvelai be undenėlio.

1279. S 26 Papil. (49).

1 Gegutėla graži poni,
Kur nuskrenda, ti malonu,
Kur tik sparnelius užgauna,
Gert ir valgyt visur gauna.

2 Gegutėla, ko kukuoji,
Ar vargelius man rokuoji?
Gegutėla, ko tu verki,
Argi duonū, druskū perki?

3 Sesytėlas jaunuolėlas,
Pamylėkit motinėli:
Numirs jūsų motinėlas,
Jųs paliksit siratėlas.

4 Daug vargelio pamatysit,
Motinėlas nematysit.
Kukuoj girioj gegutėla,
Bene mano motinėla?
Unt balselio motinėla,
Unt plūksnelių gegutėla.

1280. S 52 Papil. (50).

1 Stovi pulkas sesytėlių,
Jos gražei dainuoja.
Katrai rūtų vainikėlis
Unt galvelas žaliuoj',

2 Katro rūtų vainikėlį
Gražei užnešiojo,
Tei po smerčei ji pas Dievū
Su Aniolu stoja.

Digitized by Google

3 Katro rūtų vainikėlio
Po kojom nemyne,
Tai po smerčei Aniołėlei
Iš rūtų nupyne.

4 Pargyvenau visū amžių,
Nieko neregėjau,
Kad atejo to dienela,
Smerties adynėla,

5 Ir padirbo man broliukas
Sklepinį grabelį,
Ir nupyne sesytėlas
Rūtų vainikėlį.

6 Kai idėjo man' grabelin,
Veidelei balavo,
Unt galvelas vainikėlis
Rūtelių žaliavo.

7 Kai man' veže par ulyčiū,
Ulyčia trinkėjo,
Visi mano kaimynėlei
Mani palydėjo.

8 Kai man' veže par laukelį,
Laukelei trinkėjo;
Visos jaunos panytėlas
Mani palydėjo.

9 Kai man' veže par girelį,
Girela žaliavo;
Visos pilkos gegutėlas
Skurdžei užkukavo.

10 Kai man' veže par miestelį,
Miestelis trinkėjo;
Visos mano gyminėlas
Mani palydėjo.

11 Kai priveže pas bažnyčiū,
Varpai suskumbėjo,
Kai įneše bažnytėlan,
Unt morų uždėjo.

12 Ir išejo kunigėlis
Iš zakrastijėlas:
Vienoj runkoj neše kryžių,
Kitoj krapiłėlį.

13 Ir uždėjo aukso kryžių
Unt mano širdelas,
Krapys mano viečnus namus
Ir žalias rūtelas.

14 Ir iškase giliū duobi
Stomenio gilumo,
Ir įlaide mani jaunū
Su plonom drobelam.

15 Ir išeina kunigėlis
Su juoda kapela,
Ir užpils mano viečnus namus
Su juoda žemela.

(Var: S 16, 98, 173, N 209, 1092.)

1281. N 1102 Papil. (59) (T).

Išnešiojau vainikėlį par visū gražumū,
Nuvytinau rūtytėlas par savo durnumū.
Aš nešiosiu vainikėlį nors ir metų šimtū,
Neprašyšiu bernužėlio, kad tu mani jimtum.
Kad tu būtum, bernužėli, sausais medžeis ejis,
O nei mani vargdienėli būtum prikałbėjis.
Kad tu būtum, bernužėli, medy pasikoris,
O nei mani vargdienėli būtum priviliojis.
Kad tu būtum, bernužėli, akmeniu pavirtis,
O nei man jaunuołėlai kelalį užkirtis.

1282. N 1524 Papil.

Ai sokalai, sokalai,
Sakalāli juodasai,
Nuskrisk, nulāk už marėlių,
Atnėšk mono vainikėlį.
Kaip aš tinoi nuskrisiu,
Kaip aš tinoi nulāksiu:
Juras — morios užtvino,

Digitized by Google

Aukšti tiltai sujro:
Tabār čielas vainikėlis
Anoj pusej marėlių.

1283. S 251 Papil. (57).

1 Oi tu, sesi, sesytėla,
Kur padėjei vainykėlį? | 2 k.
2 Tebėr mano trįs vainykai
Aukštam svirni žalioj skrynioj. | 2 k.
3 Vienas buvo vainykėlis
Šių žaliųjų rūtytėlių. | 2 k.
4 Untras buvo vainykėlis
Geltonųjų lelijėlių. | 2 k.
5 A šis trečias vainykėlis
Dieverėlio dovanėlas. | 2 k.
6 Žalių rūtų — unt galvelas,
Lelijėlių — prie šalalas. | 2 k.
7 Neščeslyvųs tie kermošei,
Kur po rinkū midų gėriau. | 2 k.
8 Neščeslyvųs tie bunkietai,
Kur nujėme vainykėlį. | 2 k.
9 Vainykėlis žaliuonėlis
Lingvas buvo unt galvelas,
Linksmas buvo unt širdelas.
10 Nujims mano vainykėlį,
Uždės baltū nuometėlį. | 2 k.
11 Nuometėlis — baluonėlis
Sunkus buvo unt galvelas,
Smūtnus buvo unt širdelas.

1284. N 436 Eržv. (27).

1 O ko liūdi, seselė, seselė,
O ko liūdi jaunoji?
Ko nuleidai baltas rankas
Šale ant kelių?
2 Bene buvai daržely, daržely,
Bene skynei rūteles,
Bene tavo vainikėlis
Daržely ant rūtelių?
3 Nei aš buvau daržely, daržely,
Nei aš skyniau rūteles,
Ir nei mano vainikėlis
Daržely ant rūtelių.
4 Sesuo buvo daržely, daržely
Sesuo skynė rūteles,
Ir seselės vainikėlis
Daržely ant rūtelių.

1285. N 574 Vabaln.

Sudiev, sudiev, sesute mano,
Jau daugiaus nebegrįšiu.
Sugrįžt sugrįši, lunkyt lunkysi, —
Darbelio nebedirbsi.
Sudiev, sudiev, tetušis mano,
Jau daugiaus nebegrįšiu.
Aš pašersiu bėrū žirgelį
Ir išjosiu svečių šalalan.

1286. N 202 Vabaln. (29).

Matutė mano, ūgintojėla,
Matutė mano, nešiotojėla,
Užūgin' mani unt vargelių
Ir išnešiojei unt ašarėlių.
Sėsčia laivelės', plaukčia marelas,
Ar nepriplauksiu jaunų dienelių?
Priplaukiau rūtū ir lelijėli,
Da nepriplauksiu jaunų dienelių.
Sudiev, rūtela ir lelijėla,
Sudiev ir mano jaunos dienelas.
Paliek darželis užpundavotas,
Žalių rūtelių prigatavotas.
Visi paliekat čion vienoj vietoj,
Aš mizerna einu unt svieto.

1287. N 990 Birž. (76).

Kū padare, tai padare
To praklenta lova,
Kad man reike ištekėti
Už vyro nedoro.
Geriau būčiu netekėjus,

Digitized by Google

Bėdos neturėjus,
Žilū kasū nunešiojus,
Vyro neregėjus.

1288. N 764 (R).

Padkavots žirgelis,
Maliavots važelis.
Nieks teip gražei nevažiavo,
Kaip mūsų brolalis.
Netoli važiavo
Unt uošvės dvarelį.
Pas uošvės dvarelį
Žali atolėlei:
Pasilaisk, bernužėli,
Juodbėrį žirgelį.
Palaidžiau žirgelį,
Užsnūdau miegelio,
Girdžiu, girdžiu gegutėli
Gražei bekukuojant.
Ne gegė kukavo:
Tėvo dukrela verkė.
Ataduok, bernužėl,
Rūtų vainikėlį.
Neduosiu vainyko,
Pridėsiu ir žiedū.
Nemalonus man žiedelis,
Šliubas suderėtas.
Už stalo sėdėjau,
Pro lungū žiurėjau.
Kiemi šoka jaunumėla,
Ir man pagailėjo.
Šokit, šokinėkit,
Jauni tuncavokit,
Jau aš biedna mergužėla
Ing vargū įpuolau.
Pazvalyk, motinyt,
Nors vienū tuncelį.
Nezvalysiu, dukteryt,
Sėsk ing karietėli.
Ing karietū sėdo,
Vainikėlis rieda:
Išeik, miela motinėl,
Paduok vainikėlį.
Matutė eidama,
Runkas gniaužydama.
Sudiev, miela motinėl,
Daugiaus nebegrįšiu.
Grįžt kad ir sugrįšiu,
Lunkyt ir lunkysiu,
Jau aš tau, motinėl,
Darbelio nedirbsiu.

1289. N 668 Vabaln. (13).

Dėku tau, matutė,
Dėku tau, senutė,
Kad man' mažū užuginai,
Kaipo slauniū dukreli.
Tik ne dėku, matutė,
Tik ne dėku, senutė,
Kad man' jaunū pažadėjei
Už pijoko bernelio.
Pragėrė jis namelius
Ir nuo lauko javelius,
Pragers mano jaunas dienas
Ir auksinius žiedelius.
Sugrįšk, sugrįšk, dukterėla,
Iš teip didžio vargelio
Pas mielū motinėli.
Nebečėsas, matutė,
Nebečėsas, senutė:
Jau surištos baltos runkos,
Sumainytųs žiedelei.
Kai ežeri žemė stos,
Unt rytojaus ars, akės;
Kai saulutė užtekės,
Užtekėjus nebesės:
Tai tada motinyt,
Aš pas tavi sugrįšiu.
Kai su šaukštu duonū rieks,
O su peiliu barščius srėbs,
Tai tada, motinyt,
Aš pas tavi sugrįšiu.
Kai tu pas man' atvažiuosi,
Aš tau gervės pieno duosiu,
Tai tada, motinyt,
Aš pas tavi sugrįšiu.

Digitized by Google

1290. S 440 Papil. (57).

1 Oi, matute, kū darei, Kur man jaunū nudevei? } 2 k.
2 Kur man jaunū nudevei, Nei kartelio nebuvai. } 2 k.
3 Nei kartelio nebuvai, Nei vartelių nežinai. } 2 k.
4 Jis pragėre žirgelį, Nuo žirgelio balnelį, } 2 k.
5 Jis pragers ir mani, Mano jaunas dienelas. } 2 k.
6 Šinkorkėl, duok alaus, Nemažink man mieros. } 2 k.
7 Tas alutis geltonas, Aš pats baltas raudonas. } 2 k.
8 Kai plūksnela galan skys, Akmenėlis viršun plauks, } 2 k.
9 Tada tujei, mergytėl, Savo valiū turėsi. } 2 k.
10 Savo valiū turėsi, Po svirnelį vaikščiosi. } 2 k.
11 Po svirnelį vaikščiosi, Svirno raktus nešiosi. } 2 k.
12 Svirno raktus nešiosi, Šeimynėli budinsi. } 2 k.

1291. N 1477 Papil.

Tėvėlis kalnėly stovėjo,
Didžiausias dumalas dumojo:
Kur duosiu dukrali kur laisiu?
Už gilių marėlių, už Dunojėlio,
Tin duosiu dukrali, tin laisiu.
Atloida dukrala tokiū žinali:
Tai blogas vyrėlis, tai pijokėlis,
Pragiāra rūtų kvietkėlį ir jaunas dienalas.
Oi, mon Dievuliau, nebasugrįšiu pas savo tėvėlį,
Verksiu rytėlį ir vakarėlį
Ir nebapriverksiu jaunų dienėlių.

1292. N 1450 Kuprel.

1 Ištekėjau už bernėlio:
Netur žiamas nei kūsnėlio.
Oi, Dieve, už biedno,
Reiks mon verkti kasdiena.
2 Neturi žiamas nei kertalas
Pastatyt minkos grįčelas.
Oi, Dieve, ir t. t.
3 Neturi žiamas nei kūsnėlio
Pasėt batvinių mazgėlio.
Oi, Dieve, ir t. t.
4 Gaspadorium visa grįčia,
Jis mon kertalas pavydžia.
Oi, Dieve, ir t. t.

1293. N 316 Kupišk. (7).

1 Sudiev, matuta,
Sudiev, brungioji,
Sudiev, širdala,
Mono mieloji.
2 Gol nusidėjau,
Čionai būdama,
Tomstos širdali
Užrūstindama.
3 Aš iš tų namų
Dabar išeinu,
Palieku vietū
Visiem spakainiū.
4 Kaip čia su jumis
Mon buvo gera,
Gol jųs neatminsta,
Kad manes niāra.
5 Palieku daržėlį
Išpundavojus,
Gražių kvietkėlių
Prigatavojus.
(Var: N 618.)

1294. S 108 Papil. (43).

1 Atein tas čėsas ir ta adyna,
Kad reiks mūm skirtis, tai ne navyna.

Digitized by Google

Sudiev rūtela, sudiev žalioji,
Sudiev panela, sudiev jaunoji.
Sudiev jirginai, sudiev žaliasai,
Sudiev ponuli, sudiev jaunasai.

2 Gal nusidėjau čionai būdamas,
Visiem širdeli užrūstindamas.
Sudiev . . .

3 Jau aš išeinu ir iš tų namų,
Palieku visiems vietū spakainiū.
Sudiev . . .

5. Našlaičių.

1295. S 76 Papil. (55).

1 Oi, aš viena, viena,
Kaip žola unt lauko,
Nėra man matutes,
Kas mani prilunko.
2 Oi, tu pilka gegutėla,
Tu vargų paukštela,
Ko tu nekukuoji
Vėlai vakarėlį?
3 Kūgi aš kukuosiu
Vėlai vakarėlį:
Vėlas vakarėlis
Mano pailsėlis.

1296. N 1621 Kupišk. (L).

Oi, sopa, sopa mono galvali,
Oi, skaudžia, griaudžia mono širdali.
Galvala sopa, — tai iš dumėlių,
Širdali skaudžia, — tai iš vargėlio.
Pilka geguta žaliam' sodely
Kukovo rytū ir vakarėlį,
Ir užkukovo pilka geguta,
Mire senoji, mire matuta.
Ir užkukovo daugal vargėlių
Ir išvorvino daug ašarėlių.
Tin unt aukštojo, tin unt kalnėlio
Pušelas ūžia unt jos kapėlio,
O prie geltonų jų liemenėlių
Auga rūtalas tarp lelijėlių,
Aš tū daržėlį aš išdabinau,
Aš tas rūtalas žalias sodinau.
Nuo unksto ryto ligi naktalas
Augo žaliovo mono rūtalas
Par nokt' nuo pušų žalių šakėlių
Rasala krito unt rūtytėlių.
O vos saulala šildyt pradėjo,
Tuoj ašarālas unt jų birėjo.
Aš našlaitāla, vargi uginta
Ir nuog gaidėlių kas ryt budinta,
Neprausiau pienu skaistaus veidėlio,
Neloiščiau vynu rūtų daržėlio.
Sėsiutas pienu prausa veidėlį,
O žaliu vynu loista daržėlį.

1297. S 131 Papil. (56).

1 Kai aš buvau mažiutėla,
Nežinojau, kas yra vargas,
Kas yr smūtkas,
Kas par širdį mano?
2 Pagyvenau pusi umžiaus,
Vargų tai datyriau:
Nebėr mani kas kalbina,
Širdeli ramina.
3 Ir užgirdau gegutėli
Teip dulsei kukuojant:
Gal del mani, našlaitėlas,
Vargelius rokuoja?
4 Ko aš kalta, gegutėla,
Kad man vargas yra,

Digitized by Google

Gal matute numirdama
Del mani paskyre?
5 Motinėla numirdama
Man mažū paliko,
Nemokėjau šenavoti
Rūtelių vainyko.
6 Laistyčiu rūtytėli
Kas baltū dieneli,
Kad pradėtu man žaliuoti
Nuskintos rūtelas.
7 Nebatsikels tau matute
Iš juodos žemelas,
Nebepradės tau žaliuoti
Nuskintos rūtelas.
8 Man širdela, kaip ladelis
Pavasarį, tirpsta,
Ašei savo bernužėlio
Negaliu užmiršti.
9 Nebematau unksti rytū
Šviesios saulas tekant,
Nebėr mano bernužėlio,
Kas su manim šneka.
10 Laisk, panela, savo klėtin
Paskutinį kartū:
Nelunkysiu trejus metus
Anei kiemo vartų.
11 Užužels ir tie takelei,
Katrais aš vaikščiojau,
Pajils ir kiemo vartelei,
Katrus aš kilojau.
12 Neik, berneli,
Unt svetimū šalį,
Mirk unt mano baltų runkų:
Eis' su tavim kartu.
13 Neverk, neverk, panytėla,
Neskurdink širdelas:
Par šį baltū popierėlį
Ramins' tau širdeli.
14 Parašiau gromatėli
Be plūksnelas, be atraminto:
Savo gailiom ašarėlam,
Kad ir tu suprastum.
15 Oi gi, Dieve mano,
Kū to meila daro:
Nemainyčiu tav' panela,
Aš anei unt dvaro.
16 Man širdeli,
Kai žirnelei, spaudžia:
Girdžiu savo panytėli,
Žmones kalbom plaudžia.
17 Tegul šneka, tegul kalba,
Vis tujei tylėk,
Mano meilus žodžius
Širdelej turėk.

1298. N 197 Vabaln. (29).

Už visus paukštelius gegute mundresne,
Vėlai atsirunda, del to jis launesnė.
Kad sukukuoja sodi obelėlej,
Smūtnei pranašauja biednai siratėlai.
Balselis gegutės, kaip žodis matutės:
Ji dažnai kukuoja, kaip rašti rokuoja.
Kas girioj paklysta, smūtkus išpažįsta,
Renka uogas saujon, teip smūtnei dusauja.
Kad sukukavo girioj gegutėla,
Smūtnei pranašavo biednai siratėlai.

1299. N 1091 Papil. (59) (Γ).

Kukuoj sodi gegutėlas,
Verk našlaičei motinėlas.
Nebeverkkit, našlaitėlas,
Nebapverksit motinėlas,
Tik apverksit grabo lintū,
Juodū žemi, vietū švintū.
Vienoj pusej žvakytėlas,
Untroj pusej našlaitėlas.
Gul matute unt lintelas,
Verk našlaičei šal šalalas.

Digitized by Google

Laide Dievas aniołėlį,
Kad maldytu našlaitėlį.
Nėr tiek sodi obuołėlių,
Kiek našlaičiam ašarėlių.
Daug upełej undenėlio,
Daug našlaičiam ašarėlių.

1300. N 866 Birž. (65).

Jau kad aš esmi biedna našlaitėla,
Nėr kas mani želavoja biednū siratėli.
Grįščiau atgali tais pačeis kelaleis,
Ir užgirdau gegutėli girełej kukuojant.
Oi tu, gegutėla, tu, margaplūksnela,
Pasakyk man, gegutėla, kur mano matute?
Tavo matute smilčių kalnely,
Tavi jaunū dukterėli labai želavoja.
Grįžau atgali tais pačeis kelaleis
Ir atradau gromatėli skurdžei parašytū;
Skurdžei parašyta, meilingai kałbėta:
Mokėk, mano dukterėla, unt svieto gyvinti,
Seno paklausyti, jauno nusilinkti:
Bus išgirta dukterėla, kad ir našlaitėla.

1301. S 476 Nem. Radvil. (83).

1 Kad aš našlaitėla,
Didžia varguołėla,
Nėr kas mani želavoja
Biednos našlaitėlas. } 2 k.
2 Aš ejau kelaliu
Par žaliū gireli
Ir užgirdau gegutėli,
Girełej kukuojant. } 2 k.
3 Oi, tu, gegutėla,
Tu margaplūksnela,
Pasakyk, gegutėla,
Kur mano matute? } 2 k.
4 Tavo matute
Gul smilčių kalnely,
Tavi jaunos dukteres
Labai želavoja. } 2 k.
5 Grįščiu atgaliousi
Tais pačeis kelaleis,
Ir atradau gromatėli
Pilnū prirašytū. } 2 k.
6 Pilnū prirašytū
Vingriųjų raštelių:
Vis tai mano motynėlas
Meiliejie žodelei. } 2 k.
7 Motynėla mano,
Širdałėla mano,
Kaip man sunku našlaitėlai
Unt svieto gyvint. } 2 k.
8 Mokėk dukrela,
Mokėk jaunuołėla,
Mokėk, miela dukterėla,
Unt svieto gyvint. } 2 k.
9 Seno nusilinka,
Jauno paklausyk:
Būs' pagirt' dukterėla,
Kad ir našlaitėla. } 2 k.

(Var: N 1051.)

1302. S 77 Papil. (55).

1 Matute numirdama,
Mani jaunū palikdama.
Ejau kalnais ir kalneleis,
Matutes jieškodama,
2 Ir priejau kalnelį
Motinėlas kapelį.
Kelkis, kelkis, motinėla,
Sušukuok man galveli.

Digitized by Google

3 Nesikelsiu, dukrela, nesikelsiu jaunoja,
Nešukuosiu galvelas:
Turi tujei močekėli, —
Sušukuos tau galveli.

4 Šiurkščios močios runkelas,
Močekėlas runkelas:
Kai šukuoja man galveli,
Drasko mano plaukelius.

5 Kai močeka šukuoja,
Drasko mano galveli,
Kai vilko marškinėlius,
Išlauže man pirštelį.

6 Kai ave kojytėlas,
Užverže man pakinkłėlį
Ir apavus varinėjo,
Patvorėleis stumdinėjo.

7 Oi, sunku našlaitėlam
Unt svieto gyvinti.
Apsiverkiau labai
Gailiom ašarėlam.

1303. N 867 Birž. (65).

Kaip numire motinėla,
Kas šukuos man galvytėli,
Kas nupraus man burnytėli?
Kelkies, kelkies, motinėla,
Šukuok man galvytėli,
Nuprausk man burnytėli.

Nesikelsiu, dukterėla,
Yra tau močekėla,
Yra tau močekėla,
Sušukos tau galvytėli,
Nupraus tau burnytėli,

Kaip šukavo man galveli,
Plėše, draske man plaukelius;
Kaip man vilko marškinėlius,
Suke, draske runkutėlas.
Neturėsi motinėlas,
Tik turėsi močekėli.

1304. N 1495 Papil.

Kas ti gieda vidury naktalas,
O kas ti verkia vidury dienalas?
Gaidėlėi gieda vidur' naktalas,
Našloita verkia vidur dienalas:
Niār — kas linksmina,
Niār -- kas ramina.

Einu laukėlin, matau kapelius,
Einu namolia, — sunkus darbėlis.
Eis' unt kapėlių, eisiu raudotų.
Motos kapėlėi, motos sukasti:
Guli tėvėlėi, arti sudāti.

Kėlkis, matuta, kėlkis, sanuta,
Sušukuok mon galvytāli.

Eik, dukryta, eik namolio,
Turi tujei močiakiāli:
Sušukuos tau galvytāli,
Turi tujei broliukėlį
Margan lopšin bagulinčiū,
Duktarāli bėgiojančiū.
Čiučia liulia, našlaitėli,
Gulāk saldžei, mažiutėli,
Nežinok vargėlių.

1305. N 1130 Birž. (72).

Motinėla numirdama,
Dukreli palikdama,
Močekėla vaikščiodama,
Podukrėli liliuodama:
Čiučia liulia, podukrėla.
Kad pasiaugsiu,
Nesidžiaugk, močekėla:
Nebūs' tavo paslūgėla.
Aš išeisiu unt gireli
Ir vaikščiosiu po gireli:
Kukuoj girioj gegutėla,
Ar ne mano motinėla?
Nesidžiaugk, dukterėla,
Či ne tavo motinėla:
Tavo miela motinėla
Aukštam kalni pakavota
Po juodajai žemytėlai.

Digitized by Google

Kelkis, kelkis, motinėla,
Šukuok mano galvytėli.
Nesikelsiu, dukterėla,
Yr tau namie močekėla.
Kai šukavo galvytėli,
Draske mano čiuprynėli;
Kai man prause burnytėli,
Spaude mano veidelį;
Kai man vilko marškinėlius,
Lauže mano runkytėlas;
Kai man vilko suknytėli,
Varže mano krutinėli :
Muše, stumde,
Plaukus draske
Ir par ugni duonū deve.
Kas adyna, tai navyna:
Vis unt mani našlaitėlas;
Kas minute ašarėlas,
Vis unt mani našlaitėlas.

1306. N 1622 Kupišk. (L).

Aš vėidū prausiau gailia rasala,
Rūtalas loistau aš ašarālam,
Sėsiutas sėdžia margos' staklalas',
Sėsiutas audžia plonas drobalas.
Mon našlaitālai ganyt jautėlėi,
Neprisiausti plonų drobėlių!
Sėsiutas ryšia šilkų skaralas,
Aukso kasnykus pina kasalas'.
Mon neperka šilkų skarėlių,
Nei žibulinių šių kasnykėlių.
Aš dėl geltonų savo kasėlių
Pyniau dabinau du vainykėliu:
Rūtų vainykas, — tas prie darbėlio,
O lelijėlių — dėl kermošėlio.
Lingva sėsiutam unt svieto būti:
Sėsiutas turi tikrū matuti.
Tikra matuta — tai žolynėlis,
O netikroji — tai erkšķietėlis.
Tikros matutas meilųs žodėlėi,
O netikrosios — aštri kalbala,
Ir vis sugyžus juda burnala.
Tikra matuta savo dukrėlių
Nebudina lig pusrytėlių,
Man' močekiāla man' našlaitāli
Sunkei vargina dienū, naktali.
Kad aš prikėlčia savo tėvėlį,
Nereikt mon vargti sunkiam vargėly,
O kad prikėlčia aš nors brolalį,
Ir užvaduotu sunkiam darbėly.
O kad prikėlčia aš motynāli,
Ir nuramintu mono širdali.
O kad prikėlčia aš sesiutāli,
Tai ji suspaustu mono galvali.

1307. S 135 Kuršėnai. (85).

1 Augo kiemi dagilėlis, | 2 k.
Kiemi kiemely
Dagilio šakelė.

2 Plačios šakos dagilėlio, | 2 k.
Dar ir platesnės
Pagal viršūnėlės.

3 Mirė mano matušėlė: | 2 k.
Nėra kam suglausti
Dagilio šakelės.

4 Eisiu verksiu ant kalnelių,
Eisiu verksiu ant kapelių,
Verksiu kukuosiu
Gegužės balseliu.

5 Kelkis, kelkis, matušėlė,
Kelkis, kelkis, sengalvelė:
Nėra kam suglausti
Dagilio šakelės.

6 Cit, neverki, dukterėlė,
Cit, neverki, tu jaunoji,
Mokėk nusilenkti
Dagilio šakelės.

7 Kelk rytelį kuoankščiausia,
Kurk ugnelę kuogreičiausia:
Taip tu nusilenksi
Dagilio šakelės.

Digitized by Google

1308. N 1126 Birž. (63).

Kokiū dainuosim, kokiū sutarysim.
Vilkelis ožkū, vanagėlis vištū,
O jaunas bernelis senū bobū.
Senatuvi prigyvenau, —
Tų dainuškų nedainavom,
O kai pasenėjom, —
Dainuoti pradėjom:
Kur veselijos, vakaruškos, —
Vis mūm rūpi tos dainuškos.
Dainelas dainuosim, vargelius rokuosim.
Dainušnįkū visi myli,
Po dvi čerka kartu pilia:
Kad tik numyłėtu, dainuoti pradėtu.
Saulala raudona, vakaras netoli:
Čėsas eiti gulti, da miego nenoriu,
Atsigulis lovoj, didžiū misliū turiu,
Par visus metelius patiekos neturiu.
Netur' tetušėlio, o nei motinėlas,
Nėr kas užtarytu mani siratėlas.
Eičiu unt kapelių, budinčiu tėvelį,
Šaukčiu motinėli gegutes balseliu,
Ar neatsivertu juoda žemytėla,
Ar neatsikeltu mano motinėla.
Kū jau besivers juoda žemytėla,
Kū jau besikels mano motinėla.
Unt tetušio kapo purienos žydėjo,
Unt matutes kapo pijounos kvepėjo.
Kelkis, motinėla,
Kelkis mano miela,
Sujimk man galveli,
Nuramink širdeli.

1309. N 644 Vabaln. (13).

Saulala raudona, vakaras netoli,
Laisk mani, motinėla, su saulala drauge.
Saulala raudona, vakaras netoli,
Eičiu namuo gulti, da miego nenoriu.
Kam vakaras, tam vakaras, o man vakarėlis,
Kam bagotos panytėlas, o man našlaitėlas.

1310. N 1087 Papil. (59) (T).

Atsimink, našlaitėli, unt jaunų dienelių,
Kaip nelinksma mūm ulioti be tikrų tėvelių.
Ir numire motinėla, mūsų gimdytoja,
Ir paliko našlaitėlius ašarėlių klony.
Ir išejo tetušėlis jieškot sau draugelas,
O del mūsų našlaitėlių sunkiausios naštelas.
Apsirinko tetušėlis del savi mieliausiū,
O del mūsų našlaitėlių — našteli sunkiausiū.
Kai atejo močekėla, tuoj kitaip apvirto,
O mum jaunus našlaitėlius,
Kaip kirviu, nukirto.
Tai pažinom našlaitėlei,
Kad mūm jau vargelis,
Kad pradėjo nebekįsti tikras tetušėlis.
Tuoj pradėjo unksti kelti, prie darbo varyti
Tuoj pradėjo neduot valgyt, nuo valgymo skirti.

Digitized by Google

Ir pagriebus moček' bliūdū įpyla batvinių
Ir padėjo našlaiteliam tumsei po lintyna.
Pasijėmi našlaitėlei valgyti pradėjo,
Netjiem gailios ašarėlas par veidū birėjo.

1311. N 1295 Birž. (63).

Ir numire motinėla,
Palikom siratos,
Ir atvede tetušėlis
Del mum močekėli.
Močekėla, raganėla,
Mūsų nemyłėjo.
Kaip tik kėla kojū grįčioj,
Tuoj kiteip apvirto,
A mum biednus našlaitėlius
Kai kirviu nukirto.
Neįlaidžia mum našlaičių
Unt aukštū svirnelį,
Nebeduoda mūm našlaičiam
Nei duonos kūsnelio.
Oi, Dieve, Dievułėli,
Kurgi pasidėsim
Mes našlaitėlei?
Nebėr mūm motinėlas,
Nei mūm tetušėlio,
Nebeduoda mūm mažiučiam
Nei duonos kūsnelio.

1312. S 99 Papil. (42).

Užėjo saulala už dėbėsėlio,
Mon jilga dienala ba tatušėlio.
Devinti mėtėlėi, kaip našlaitāla:
Kasdiena vargėlėi ir ašarālas.
Kaip trokšta žuvala ba undenėlio,
Taip sunku našlaitėliam ba tatušėlio.
Broliukai jaunasai, kū padumojei,
Kad mani našloiti pasidabojei?
Broliukas jaunas žirgėlį balnojo,
Sėsiula jaunoji svirnėly balseliu raudojo.
Broliukai jaunasai, ar da sugrįši,
Ar man našloiti da prilunkysi?

1313. S 477 Nem. Radvil. (83).

Prašom, prašom paklausyti,
Kū aš turiu pasakyti:
Tų dainuškėlių gražumas
Ir jaunų dienų trumpumas. } 2 k.
Po daržėlį vaikščiodama,
Vainykėlį pyniodama, } 2 k.
Už statlyvū vainykėlį
Gal atrastum dungu keliū. } 2 k.
Kam yr tėvas ir matute,
Tas gal' Dievu dėkavoti, } 2 k.
Tas gal' Dievu dėkavoti
Ir našlaičių želavoti. } 2 k.
Kam nėr tėvo nei matutes,
Ui, kaip sunku jam unt svieto,
Ui, kaip sunku jam unt svieto,
Netur prisiglaust nei vietos.
Ein' unt kapus nusimini,
Verkia, kryžių apkabini. } 2 k.
Po ta žalia velėnėla,
Kur gul mano tetušėlis,
Kur gul mano tetušėlis
Ir mieliausi motynėla. } 2 k.
Aš už savo motynėli
Sukałbėsiu poterėlius,
Unt švintos vietos gulinčiū
Ir sūdnios dienos laukiunčiū. } 2 k.
Par apierū Mišių švintų
Pasirode didi žinklai. } 2 k.
Užtek' ir šviesi žvaigždela,
Nuramink mano širdeli. } 2 k.
Nuramink mano širdeli,
Nušluostyk man ašarėlas,
Nušluostyk man ašarėlas,
Prašau, runkelas sujėmus. } 2 k.

Digitized by Google

1314. S 283 Papil. (57).

1 Sniegas sninga, lietus lyja;
Da netvestas juodbėrėlis. | 2 k.

2 Ir atvede juodbėrėlį
Ir įlaide žaliam sodi. | 2 k.

3 Po sodelį vaikščiodamas,
Juodbėrėlį ganydamas. | 2 k.

4 Kad nenulaužt aukso šakų,
Kad nenukrėst obuolėlių. | 2 k.

5 Ir nulauže aukso šakū,
Ir nukrėte obuolėlius. | 2 k.

6 Siunte Dievas Aniołėlius,
Kad surinktu obuolėlius. | 2 k.

7 Ne tiek yra obuolelių,
Kiek unt svieto siratėlių. | 2 k.

8 Ne tiek yra siratėlių,
Kiek mān bįra ašarėlių. | 2 k.

9 Dievas dave skarytėli
Nusišluostyt ašarėlam. | 2 k.

10 Nusišluostis ašarėlas,
Ir įmečiau žalian beržy. | 2 k.

11 Tas beržiokas nežaliavo,
Trejus metus nelapavo. | 2 k.

12 Unt ketvirtų — sužaliavo
Ir unt pinktų išlapavo. | 2 k.

13 Siunte sese brasutėlį,
Kad nukirstu beržełėlį. | 2 k.

1315. S 174 Papil. (61).

1 Kas dienala einu,
Purvinăli brendu,
Parėjus namolio,
Patiekos nerundu.

2 O kas man' patiešys
Vargėly esunčiū,
O kas mon duos rodū
Smūtnei vaikščiojunčei?

3 Tėvėlis patiešys
Vargėly esunčiū,
Duos matuta rodū
Smūtnei vaikščojunčei.

4 Oi gi Dieve mono,
Kū aš padarysiu?
Kad jųs neišmonot,
Aš nepasakysiu.

5 Nesismūtnyk, sėse,
Neliek ašarėlių,
Šviečia saulytāla
Dėl mum siratėlių.

6 Švieč dunguj saulala
Tarp pulko žvaigždėlių,
Kurgi šviesi mūm, saulala,
Unt kitų mėtėlių?

1316. N 785 Birž. (75).

Aš pažinau našlaitėli
Už stalo sedžiančiū:
Nežieduoti pirštełėlei,
Nekvietkuota galvytėla,
Balta kustkela ašaruota.

1317. N 284 Papil. (60).

Aš pažinau našlaitėlį,
Aš pažinau varguolālį,
Už stolo sėdintį.
Našloičio galvala gludi nešukuota,
Našloičio burnala balta nenuprausta:
Skaistus, boltas, kaip ponoitis.
O kas iššukovo gludžei galvali?
O kas nuprausa baltai burnali?
O kas laida žmonalās'?
Sielvartėlėi šukovo gludžei galvali,
Ašarālas prausa baltai burnali,
Kaimynėlėi laida žmonalās'.

Digitized by Google

1318. N 653 Vabaln. (13).

Sunku siratai gyvinti be mielų tėvelių:
Visad jiem reikia datirti
Kū daugiau vargelių.
Kaip tėvelis, taip tėvelis, ale motinėla
Unt šios žemes, žemytėlas visa patiekėla.
Sunkus buvo man kryželis po smerčiu tėvelio,
Bet da ne čielas vargelis — puse našlaitėlio.
Da sunkesnis šimtū kartų,
Jei matute mire.
Su jos smerčiu iš šios žemes
Visi isiskyre.
Kur tik pagrįžtu akelam, —
Vis del mani juoda.

Nieks siratėliam gero
Žodelio neduoda.

Man nereikia vainikėlio,
Anei daugiaus nieko,
Kaip tiktai kryžiaus turėties
Ir saugoties grieko.

Man nereikia bernužėlio,
Kur mani ramintu,
Nei meiliųjų žodelių,
Kurs mani atmintu.

Tiktai reikia unt šios žemes
Nors vienū atrasti,
Kad siratėlių širdeli
Galėtu suprasti.

Skriskit, skriskit, paukstužėlei,
Į dungiškū skliausmū,
Pasakykit tetušėliam
Mano širdies skausmū.

Pasakykit, paukstužėlei,
Mano tetušėliui:
Unt šios žemes, žemytėlas
Sunku našlaitėliam.

Aš pas Dievū paskubėsiu
Unt kapų tėvelių
Ir jiem kojas apkabinsiu
Unt savo kryželio.
(Var: N 217).

1319. N 400 Vabaln. (31).

Eisim, sesutes, žalioj girelej,
Į žaliū gireli uogelių rinkti.
Ne uogas rinkau, taip skurdžei verkiau,
Prie juodos žemelas prisilinkdama, | 2 k.
Senos matušėlas aš jieškodama.
Žemela mano, juodoji mano,
Atemei matuši, atimk ir mani.
Žemela tare atsakydama:
Nesisiūlysi jauna būdama:
Ar tau atbodo jaunos dienelas,
Ar jaunos dienelas, ar vainikėlis?
Nei man atbodo jaunos dienelas,
Nei jaunos dienelas, nei vainikėlis,
Tik man atbodo vargelis vargti
Be mielos matušes, be tetušėlio.
Vargely augau, vargely gimiau
Už jauno bernelio vergely tekau.

1320. N 958 Birž.

Padariau alutį miežių, avižų,
Ei, dūda, dūda, šiaudai be grūdų.
Padariau alutį miežių, avižų,
Isirinkau paneli skaiščiū, raudonū:
Panela mano, jaunoji mano,
Kur eisi, nuveisi, ti bėdas rasi.
Uogelas rinkau, taip skurdžei verkiau,
Prie juodai žemelai prisilinkdama:
Oi, žeme, žeme, žeme juodoji,
Atėmei matuti, atimk ir mani.

Digitized by Google

1321. N 835 Birž. (65).

Kasdiena einu arti,
Man matos kapelei,
Kur gul paguldyti
Tie mano tėvelei.
Ir tas vieversėlis
Vis ties mani gieda,
Gailios ašarėlas
Man par veidū rieda.
Eičiu unt kapelius,
Lunkyčiu kapelius,
Ir su ašarėlam
Bučiuočiu kryželį.
Žemelam apkasti
Jie mani nemato,
Nei meilo žodelio
Nieks man nepasako.

Kur tik aš einu,
Vis del mani juoda:
Nieks gero žodelio
Del mani neduoda.

Oi tu, širdis mano,
Pati savi drausk,
Jei esi nušalus,
Nors prie pečiaus glauskis.

6. Raudos.

1322. N 826 Birž. (75).

Ui, tetyte mano, mamutyte mano,
Kū tu mani našlaitėli palikai?
Kur aš dabar našlatėla pasidėsiu?
Prisiglaus' prie akmenėlio, —
Akmenėlis šaltas,
Prisiglaus' prie tvorelas, —
Tvorela šakota.

1323. N 1063 Birž. (78).

Tetyte mano mielasai,
Užuginai tu mani,
Kaip jaunū ūžuolėlį,
Palieki tu man' našlaitėlį.
Užuginai del man' žirgelį juodbėrėlį,
Kur aš josiu, ti smūtnas būsiu:
Aš josiu pro kapelius,
Mano širdela bus smūtni:
Neberasiu niekur savo tetušėlio.
Dėku tau, tetušėl,
Kad tu man užuginai.
Nebeprieisiu savo tetušėlio,
Prašysiu Dievo, kad atsijimtu mani,
Maž mano širdela paliktu rami.

1324. N 482 Vabaln. (18).

Motinėla mano miela,
Kur aš pasidėsiu?
Kas man terbeli pataisys,
Kur aš prisiglausiu.
Prisiglausiu prie akmenėlio, —
Akmenėlis šaltas.
Prisiglausiu prie tvorelai, —
Vėjelis užpūs.

1325. S 510 Papil. (57).

Ateis pavasarėlis,
Užgirsiu gegutėli kukuojant,
A nebegirdėsiu savo motinėlas dėjuojant.
Matute mano mieloji,
Kur aš siratėla pasidėsiu,
Kur aš siratėla prisiglausiu?
Prisiglausiu prie akmenėlio, —
Akmenėlis šaltas;
Prisiglausiu prie medelio[1], —
Medelis šakotas.

[1] arba: eglelas, — eglela ...

Digitized by Google

Motinyte mano mieloji,
Kam gi man' našlaitėli palieki?
Matute mano mieloji,
Apsirinkai namelius tokiuos tumsus:
Be lungelių, be durelių.
Geriau būtum motinėla duonos trupinėliu
Sienos plyšely gyvenus,
Bile máni motinėla būtum buvus.
Bagaslovyk, motinėla, paskutinį kartelį,
Mani našlaitėli palikdama.
Argi nežinai, motinėla,
Kad unt našlaitėlių visos kalbelas krinta,
Visi lašelei, visi lietelei lyja.

1326. N 289 Papil. (60).

Numira matuta, numira visa slovala:
Kur aš pasidėsiu biedna našlaitāla?
Prisiglausiu prie akmenėlio:
Akmenėlis šoltas.
Visi lietėlei užlyja,
Visi vėjėlei užupučia.
Kur eisiu, niekur neužeisiu
Mielos motynālas, onei tėvėlio;
Šaukiu, šaukiu savo motynāli,
Niekur negaliu prišaukti.

1327. N 850 Birž. (65).

Oi, mamutyte mano, meilyte mano,
Palikai mani vienū našlaitėli, siratėli,
Kur aš biedna našlaitėla pasidės'?
Prisiglaus prie medelio, —
Medelis šaltas,
Prisiglaus prie akmenėlio, —
Akmenėlis kietas.
Ateik, mamutyte mano,
Padėk man vargelio vargti.

1328. N 1062 Birž. (78).

Mamute mano mieloji,
Kam tu palieki mani varguolėli?
Dienū darbelio nepadirbai,
Naktį pailsėlio nepasilsėjei,
Kol man' mažū užauginai.
Kukuoj girelej gegutėlas,
Motinėla mano mieloji,
Taip aš prie tavo grabelio raudu.
Kur aš eisiu, neberasiu savo motinėlas:
Pilni takelei gailių ašarėlių,
Vis runkoj skuskela, vis ašaruota.
Mamute mano mieloji,
Kur aš pasidėsiu varguolėla,
Kur aš nebeprieisiu savo motinėlas.
Sudiev, motinėla, mano gimdytojėla,
Nebeglausiu savo galvelas prie tav', motinėla,
Tolai aš verksiu, tolai kukuosiu,
Kaip miški gegutėla.
Vis mano smūtni širdela bus;
Verksiu rytū ir vakarėlį,
Sudiev, miela motinėla.

1329. N 1296 Birž. (63).

Oi mūm, Dievuliau,
Kur pasidėsim be motinėlas?
Mamute mūsų mieloji,
Kur mum mažiutėlius nešiojei,
Daug naktytėlių nemiegojei,
Kol mum mažiutėlius nešiojei.
Mamutyte mūsų mieloji,
Ar jau nebegirdi,
Kai mes našlaitėlei kukuojam?
Pasilink, mamutyte,
Nors unt vienos runkelas,
Pasižiūrėk nors viena akytėla,
Pasiklausyk su viena ausyte:
Kurgi tavo našlaitėlei kukuoja?

Digitized by Google

Prie kogi mes prisiglausim?
Prisiglausim prie medelio, —
Medelis šakotas;
Prisiglausim prie ladelio, —
Ladelis šaltas;
Prisiglausim prie tvorelai, —
Visi vėjelei užpūs,
Visi lietelei užlys.
Prisiglausim kito pašalėlej, —
Visi žodeleis trunkys,
Visi piršteleis badys.
Mamutyte mūsų mieloji,
Paplūdi mes vargely,
Kaip untyte undenėly.
Untyte plaukys,
Ežero kraštelį priplauks,
Kurgi mes našlaitėlei
Savo vargelius išplauksim?
Gegutyte kukavus
Turi čėselį nustot,
O mes našlaitėlei
Nigdi nebenustosim
Raudoji ir raudosim.

1330. N 852 Birž. (65).

Dukryte mano, aušryte mano,
Argi tau negaili mani palikti?
Oi, dukryte mano, meilioji mano,
Palikai mani vienū.

1331. N 828 Birž. (75).

Dukryte mano,
Lakštungyte mano,
Kad būtum užaugus,
Būtum nodiejus buvis.

1332. N 1065 Birž. (78).

Duktyte mano mieloji,
Kam tu man' senū palieki
Unt šio svieto pludinėti?
Duktyte mano mieloji,
Kasgi man marškinėlius besuverps?
Duktyte mano mieloji,
Aš kukuosiu, kaip gegutėla,
Vis mano gailios ašarėlas nenukris.
Niekur aš savo širdelas neaplauš',
Kur eisiu, ti aš verksiu:
Pilni mano takelei
Ašarėlių pribarstyti:
Niekur neturės' meilių žodelių,

1333. N 1297 Birž. (63).

Dukryte mano mieloji,
Kaip aš tav' mažiutėli nešiojau,
Daug naktytėlių nemiegojau,
Kol mažiuti išnešiojau.
Visgi mano širdela džiaugės,
Kad aš užuginčiu,
Mažgi man būtu
Galvela priglausti,
Širdela nuraminti;
Norsgi kelaliu eidama,
Su lazdela pasirimdama,
Visgi turėčiu pamislyt,
Kur mano dukryte?

1334. N 483 Vabaln. (18).

Jurgiukas mano,
Sūniukas mano,
Vainikėlis mano.

1335. N 827 Birž. (75).

Sūniukas mano mielasai,
Būtum užaugis,
Būtum duonū davis,
Būtum mani pakavojis.

1336. N 851 Birž. (65).

Sūniukas mano, meilyte mano,
Argi tau nebegailia savo motinėlas palikti?

Digitized by Google

1337. N 1064 Birž. (78).

Sūniukas mano,
Meilyte mano,
Kas gi man beduos duonos kūsnelį?
Dėkavojau Dievui,
Kad deve sūniukū mieląjį.
Sūniukas mano mielasai,
Kur aš pasidėsiu senutis,
Kur aš prisiglausiu be savo sūniuko?
Gal aš Dievui nusidėjau,
Kad Jis atsijėme nuo mani sūniukū mieląjį.
Aš mislyjau ir tikėjau,
Kad man bus galvela senučiui prisiglaust.

1338. N 1298 Birž. (63).

Sūniukas mano mielas,
Argi tikėjau ar vieryjau,
Kad man reiks mažiutėlei iškavot,
Savo akytėlas išraudot?
Sūniukas mano mielas,
Koki mano raskažėla,
Kad aš mažiulius iškavojau,
Vaikelėlius savo iškavojau.
Neturėsiu, kur akytėlių pakelt
Ir širdeli savo nuramint.
Vis sakei sūniukas:
Ugink man', mamutyte,
Vis aš tau duonyti nupelnys.
Visi žodelei tebėra,
Mano sūniuko nebėra.
Sūniukas mano artojėlis,
Sakai sūniukas:
Neverkk, mamutyte,
Vis jau nebereiks verkt, senutyte,
Kaip aš gulėdams pelnysiu,
Aš tau, senutyte, duonyti duosiu.
Dievuliukai mano, nei man sūniuko, nei duonos kūsneliuko.
Visi vargelei, visos ašarėlas
Slėgia mano širdeli, kaip akmenėlis.
Ar aš atsiguliu, ar aš atsikeliu, —
Vis tie žodelei priešais man stovi.
Nigdi nebeužmiršiu,
Kol unt to svietelio gyvinsiu.
Kasgi mani senutėli
Po juodaja žemytėla bepadės?
Tiek vargelių isnešiojau,
Tiek naštytėlių iškilojau
Ir nebeturiu, kas mano galveli priglaudžia,
Kas mano širdeli beramina.

Digitized by Google

III. Pasakojimai, pamokinimai, juokai, pamėgdžiojimai gamtos balsų ir prietarai.

1. Pasakojimai.

1339. N 53 Svedas. (5).

Krašti marių untela kripavo,
Kad sūnelis nevalioj dėjavo:
Kad ateitu tėvelis, -- išvaduot',
Kad atneštu šimtelį, — tuoj ir duot'.
Velei man sūnelio nežinot,
Ne kaip man šimtelis dovanot.
Krašti marių untela kripavo,
Kad broliukas nevalioj dėjavo:
Kad ateitu matute, — išvaduot',
Kad atneštu stomenėlius, — tuoj ir duot'.
Velei man sūnelio nematyt,
Ne kū man stomenėlei pražūdyt.
Krašti marių untela kripavo,
Kad broliukas nevalioj dėjavo:
Kad ateitu broliukas, — išvaduot',
Kad atvestu žirgelį, — tuoj ir duot'.
Velei man broliuko nežinot,
Ne kū man žirgelis dovanot.
Krašti marių untela kripavo,
Kad broliukas nevalioj dėjavo:
Kad ateitu sesela, — išvaduot',
Kad atneštu žiedelį, — tuoj ir duot'.
Velei man broliuko nežinot,
Ne kū man žiedelį dovanot.
Krašti marių untela kripavo,
Kad bernelis nevalioj dėjavo:
Kad ateitu panela, — išvaduot',
Kad atneštu vainikėlį, — tuoj ir duot'.
Geriau man vainikėlį prapuldyt,
Bilei tik bernužėlis išvaduot.

1340. N 326 Kupišk. (7).

Unksti rytėlį prieš zoriū
Klykė gulbalas unt morių,
Verkė panala nevolioj.
Neverkk, panala, neraudok:
Ateis tėvėlis išvaduos,
Nors šiāmus jautėlius išparduos,
Bet savo dukrali išvaduos.
Klykė gulbalas unt morių
Unksti rytėlį prieš zoriū.
Verkė bernėlis nevolioj.
Neverkk, bernėli, neraudok:
Ateis sesyta išvaduos,
Nors plonas drobalas išparduos,
Bet savo brolalį išvaduos.
Unksti rytelį prieš zoriū,
Klykė gulbalas unt morių,
Verkė panala nevolioj.
Neverkk, panala, neraudok:
Ateis bernėlis išvaduos,
Nors širmus žirgėlius išparduos,
Bet savo panali išvaduos.

Digitized by Google

1341. S 60 Vabaln. (26).

1 Suklyko gulbela Dauguvoj, Dauguvoj,[1]
Verkė panytėla nevalioj, nevalioj. | 2 k.
2 Neverkk, panytėla, neraudok, neraudok:
Ateis motynėla, išvaduos, išvaduos. | k.
3 Šėmūsias karvelas išparduos, išparduos,
Savo dukterėli išvaduos, išvaduos. | 2 k.
4 1 p. Suklyko gulbela ir t. t.
5 2 p. . . . ateis tetušelis. . .
6 Šėmuosiuos jautelius išparduos, išparduos,
Savo dukterėli išvaduos, išvaduos. | 2 k.
7 1 p.
8 2 p. . . . ateis broliukėlis.
9 Širmuosiuos žirgelius išparduos, išparduos,
Savo sesytėli išvaduos, išvaduos.
10 1 p.
11 2 p. . . . ateis sesytėla.
12 Plonūsias drobelas išparduos, išparduos,
Savo sesytėli išvaduos, išvaduos.

1342. S 71 Papil. (50).

1 Suklyko gulbela
Dauguvoj, Dauguvoj,
Verke panela
Nevalioj, nevalioj.
2 Neverkk, panela,
Neraudok, neraudok:
Ateis tetušis,
Išvaduos, išvaduos.
3 Porį jautelių
Ataduos, ataduos,
Savo dukreli
Išvaduos, išvaduos.
4 Velik dukrelas
Nematyt, nematyt,
Ne poris jautelių
Pražūdyt, pražūdyt.
5 1 p.
6 2 p. . . . Ateis matute.
7 Porį karvyčių
Ataduos, ataduos,
Savo dukreli
Išvaduos, išvaduos.
8 Velik dukrelas
Nematyt, nematyt,
Ne porį karvyčių
Pražūdyt, pražūdyt.
9 1 p.
10 2 p. . . . Ateis broliukas.
11 Porį žirgelių
Ataduos, ataduos,
Savo sesiuli
Išvaduos, išvaduos.
12 Velik sesiulas
Nematyt, nematyt,
Ne porį žirgelių
Pražūdyt, pražūdyt.
13 1 p.
14 2 p. . . . Ateis sesiula.
15 Rūtų darželį . . . kaip 11 p.
16 Velik sesiulas
Nematyt, nematyt,
Ne rūtų darželis
Pražūdyt, pražūdyt.
17 1 p.
18 2 p. . . . Ateis bernelis.
19 Porį šimtelių
Ataduos, ataduos,
Savo paneli
Išvaduos, išvaduos,
20 Velik šimtelius
Pražūdyt, pražūdyt,
Ne savo panelas
Nematyt, nematyt.

[1] arba: unt marių, unt marių.
arba: Vabaloj, Vabaloj.

Digitized by Google

1343. N 1215 Birž. (67).

Turėjo melnikas gražiū dukreli.
Jėme ponas melnikū čestavot:
Duok man, melnikai, savo dukreli.
Ne del tavi, ponai, aš dukreli auginau,
Ne del tavi miego nemiegojau.
Aš del savi, ponai, dukreli auginau,
Aš del savi miego nemiegojau.
Kalbėjo ponas su slūgom, su slūgom:
O kaip mes panytėlas vyliosim?
Siūsim, ponai, naujus maišus,
Kišim ponū naujam maiši,
Vešim pono kviečius melničioj.
O kur dėsim pono kviečius?
Priesieny, priesieny.
Kurkes maišus praknabos,
Pono kviečius išbarstys.
Neškit maišus svirnely
Pas panelių loveli.
Nesuvejo puse naktics, —
Pradėd maišas vaikščioti.
Kas čia biesas do kviečei?
Ritas maišas lovelej.
Cit tu, miela panytėla,
Nekalbėk, nekalbėk:
Aš iš dvaro ponas Mikolas, Mikolas.
Kad tu būtum geras ponas,
Tai turėtum del sav' poniū,
Tai tu naktį nevaikščiotum
Ir panelių nevyliotum.
(Var: S 439).

1344. N 514 Vabaln. (21).

Turėjo motinėla devynias dukterėlas:
Už bajoro duos.
Ateina bajoras, atneša plūksneli:
Matutei plūksneli, tetušiui plūksneli,
O tiem vaikeliam, o tiem mažutėliam,
Po plūksnytėli, po mažutėli.
Oi da da da su plūksnela briks.
Turėjo motynėla ir t. t.
Už kriaučiuko duos.
Ateina kriaučiukas, atneše adatyti:
Matutei adatyti, tetušiui adatyti ir t. t.
Oi da da da da su adata durs.
Turėjo motinėla ir t. t.
Už kalvelio duos.
Ateina kalvelis, atneša kujelį:
Matutei kujelį, tetušiui kujelį ir t. t.
Oi da da da su kujeliu taukš.

1345. S 308 Papil. (57).

„Ulonų."

1 Oi, Aniute, Aniute,
Sakyk širdžei mano:
Ar tu mani myli,
Ar širdela griaudžia. } 2 k.

2 Myłėt myłėjau,
Širdies neturėjau.
Panytėla miela,
Kaip tik tujei viena. } 2 k.

3 Išjojo Joniukas
Unt didžios vainelas,
Palieka Aniuti,
Taip skurdžei verkiunčiū. } 2 k.

4 Atved žirgelį
Želabnai rėdytū:
Padabnai Joniukū
Unt vainos užmuše. } 2 k.

5 Neverkk, Aniute,
Negailėk Joniuko:
Jos ulonų pulkas, —
Išsirinkk vienū. } 2 k.

Digitized by Google

6 Kad čia jų tiek būtu,
Kiek ūžuoli lapų,
Nėr nei viens toks mielas,
Kaip Joniukas vienas. } 2 k.

7 Sėska, Aniute,
Už balto stalalio,
Sakyk motinėlai,
Kad galvela sopa. } 2 k.

8 Matute mislyjo,
Kad ji negalėjo,
A ji su ulonais
Vandravot išejo. } 2 k.

9 Kad mes vandravojom
Po didelius miestus,
Po didelius miestus,
Miesto kamienyčias. } 2 k.

10 Pirksiu Aniutei
Miesti kamienyčių,
Pirksiu Aniutei
Miesti kamienyčių. } 2 k.

11 Aš už kamienyčių
Brungei užmokėjau,
Da mano Aniute
Nepasižadėjo. } 2 k.

12 Pajėme Aniuti
Už baltų runkelių,
Įmete Aniuti
Gilam dunojėly. } 2 k.

13 Oi, Aniute skysta,
Rožių stūgos plūsta,
Oi, Aniute skysta,
Rožių stūgos plūsta. } 2 k.

14 Eina ribokėlei
Tinklus užtiesdami,
Ištrauke Aniuti
Unt dunojo krašto. } 2 k.

15 Oi, jųs matot, vyrai,
Visos moteriškes,
Koks jai gyvenimas
Be savo vyriškio. } 2 k.

1346. N 1116 Birž. (69).

Atjojo, jojo Varšuvos bernelis,
Pasidabojo Lietuvos paneli.
Sėski, panela, prie mani šalałej,
Aš tav' nuvešiu Lenkijos žemełej:
Tai tu nedirbsi sunkiųjų darbelių,
Tai tu netrauksi akmenio girnelių,
Tu negirdėsi matutes verkinčios,
Nei tetušėlio dusaujant,
Tai tu užgirsi undenį ūžaujant
Ir žaliū nindreli čiužaujant.

1347. S 264 Papil. (57).

1 Jasius žirgus girde,
Kasia rūtas sėjo:
Eisim, Kasiute,
Svieto vandravoti. } 2 k.

2 Pajimk, Kasiute,
Nuo matulas raktus,
Pajimk, Kasiute,
Auksū, sidabrėlį. } 2 k.

3 Pajėme Kasiute
Nuo matulas raktus,
Pajėme Kasiute
Auksū, sidabrėlį. } 2 k.

4 Važiavo, važiavo
Vienū pusi kelio:
Da vienas untram
Žodžio neištare. } 2 k.

5 Oi, Jasiau, Jasiau,
Tu, Jasiukai mano,
Pasakyk, Jasiukai,
Kur tėvelio dvaras? } 2 k.

6 Neklausk, Kasiute,
Mano tėvo dvaro:
Reiks tau, Kasiute,
Atgalio sugrįžt. } 2 k.

7 Nepadabna būtu,
Kad aš atgal grįščiu,
Nuo mani matute
Svirnū užrakint'. } 2 k.

Digitized by Google

8 Važiavo Kasiute
Untrū pusi kelio,
Da vienas untram
Žodžio neištare. } 2 k.

9 Oi, Jasiau, Jasiau,
Tu, Jasiukai mano,
Pasakyk, Jasiukai,
Kur tėvelio dvaras? } 2 k.

10 Neklausk, Kasiute,
Mano tėvo dvaro:
Reiks tau, Kasiute,
Marios grancavoti. } 2 k.

11 Nepadabna būtu,
Kad aš grancavočiu,
Auksu, sidabrėliu
Marias užkavosiu. } 2 k.

12 Pajėme Kasiuti
Už baltų runkelių,
Įmete Kasiuti
Giliosios' marelės'. 2 k.

13 Žuklei užžuklavo,
Kasiuti sugavo:
Eikit, pažiurėkit,
Kas čia do panela? 2 k.

14 Muslino suknela,
Šilkine skarela:
Eikit, pažiurėkit,
Kas čia do panela? } 2 k.

15 Varpelei zvanyjo,
Vargonėlei grojo,
Tū jaunū Kasiuti
Gražei pakavojo. } 2 k.

16 Tū jaunū Kasiuti
Gražei pakavojo,
Tū šėlmū Jasiukū
Unt beržo pakore. } 2 k.

1348. S 437 Papil. (57).

1 Vienam kiemi augo pana
Viežliba mergaite,
Jaunam vieki, vaikų stoni
Viežliba patogi.

2 Jau dvylikos metų buvo,
Pati aust mokėjo,
Trumpu margu sijonėliu
Bažnytėlan ejo.

3 Unt jos kaklo kaunierėlei
Tamburku mezgioti,
Pačios runkų darbelėlei
Gražei risavoti.

4 Unt galvelas vainikėlis
Žaliųjų rūtelių,
Unt runkelių žiedelėlei
Balto sudabrėlio.

5 Nešioj rūtų vainikėlį
Unt želtų kaselių,
Mausto aukso žiedelėlius
Unt baltų runkelių.

6 Padabojo bernužėlis
Dvylikos metelių,
Padabojo bernužėlis
Dvylikos metelių.

7 Oi, matut, mano senute,
Kū turiu sakyt:
Ketin mani bernužėlis
Prie šliubo statyt.

8 Oi, dukrel, mano jaunoji,
Kū tu pamislyjei,
Kad taip greitai bernužėliui
Jau pasižadėjei?

9 Man patiko jaunumėla
Ir jaunas bernelis,
Man patiko jo namelei
Ir lygus laukelei.

1349. N 549 Vabaln.

O kur tu buvai, pijokėli mano?
Karčemoj', karčemoj', širdelyte mano.
O kiek tu pragėrei, pijokėli mano?
Šeštokų du šimtu, širdyte mano.
O ko nesergi, pijokėli mano?
Kai sirgsiu ir mirsiu, širdyte mano.

Digitized by Google

O kas dirbs grabū, pijokėli mano?
Šimšiukas, Iršiukas su sūnum savo.
O kas muš grabū, pijokėli mano?
Šimšiene, Iršiene kvartūku savo.
O kur bus dušia, pijokėli mano?
Karčemoj' už pečiaus, širdyte mano.
O kas pazvanys, pijokėli mano?
Butelis, čerkela, širdyte mano.

1350. N 1047 Birž. (63).

Oi, Jurgi, Jurgeli, kurgi važiuoji?
Oi, Jurgi, Jurgeli, kū tu čia veži?
Grūšnias, bob'. | 2 k.
Oi, Jurgi, Jurgeli, duok man nors vienū.
Imk, bob', kur supuvus.
Oi, Jurgi, Jurgeli, pavežėk ir mani.
Sėsk, bob, galu ratų,
Tegul tau pilvū krato.

1351. S 132 Papil. (58).

1 Ir išejo katinėlis ulyčion, ulyčion
Ir sutiko katyti netyčiom, netyčiom:
Pradėda vedėti,
Žada pamylėti,
Veda svirnelin,
Duoda arielkytes.
2 Kaip tik kaimynas dažinojo, dažinojo,
Svirno durelas privėre, privėre:
Eina unt grįčiū,
Budina tėvelį:
Tavo svirnely
Yra katinėlis.
3 Kaip tik tėvelis dažinojo, dažinojo,
Svirno durelas, užvėre, užvėre:
Pajėme botagū,
Duoda jam, nabagui,
Tam katinėliui
Ir tai katytėlai.
4 Tam katinėliu pinkiolika, pinkiolika,
O tai katytėlai šešiolika, šešiolika:
Še jūm arielka,
Še jūm pyragai,
Tai jūm mieliejie
Žodelei!
5 Eina katyte raudodama, raudodama,
Ir tam katinėliui visū prikišdama, prikišdama:
Kad tu pastiptum
Ir galū gautum,
Ne mani jaunū
Daugiaus vyliotum.

1352. N 550 Vabaln.

Turėjo bobute žilū oželį,
Ok džium, džium, džium,
Žilū oželį.
Išbėgo bobute su kačerga,
Ok džium, džium, džium.
Numuše bobute ožiui ragelį, ok džium ir t. t.
Padiege bobute gražų sėlyklū
Sukviete bobela visus paukštelius.
Atejo pelėda ir nekviesta,
Užsėdo pelėda už stalo galo,
Ištrauk pelėda pyrago galū,
Išejo pelėda su žvirbliu šokti,
Numyne pelėda žvirbliui kojeli,
Iškirto žvirblalis pelėdai akį.
Pradėjo pelėda balsu raudoti:
Ar mano galvela, ar ne puodyne,

Digitized by Google

Ar mano kojelas, ar ne kačergos,
Ar mano snukelis, ar ne plaktukas,
Ar mano akelas, ar ne saktelas.
Turėjo bobute žilū oželį,
Ok džium, džium, džium,
Žilū oželį.

1353. N 61 Svedas. (5).

Inšoko ožiukas į rūtų darželį,
Tir lir lir, bam bam bam, rūtų darželį.
Išejo bobutė ožio vaikėtų,
Tir lir lir, bam bam bam, ožio vaikėtų.
Išmušė bobutė ožiuko kojū.
Tir lir ir t. t.
Išbėgo ožiukas par lygus laukus.
Tir lir ir t. t.
Išejo bobutė ožio jieškotų.
Tir lir ir t. t.
Atrodo bobutė ožio ragelius.
Tir lir ir t. t.
Unt vieno ragelio apinio spurgas,
Unt kito ragelio miežio grūdelis.
Tir lir ir t. t.
Padarė bobutė saldaus alučio,
Tir lir ir t. t.
Iškėla bobutė ožiuko pietus.
Tir lir ir t. t.

1354. N 393 Vabaln. (38).

1 Ok, džium kazlėkas,
Tasai geras čeloviekas,
Viršum medžių sėdėjo,
Unt umedi žiūrėjo.
Oi, umede, umede,
Kodel neini unt vainos?
Ko aš eisiu unt vainos,
Kad man' visi suėme.
2 Ok, džium, kazlėkas ir t. t.
Unt lepšiuki žiūrėjo,
Oi, lepšiuke, lepšiuke, ir t. t.
Kad man galvū nusuke.
3 Ok, džium, kazlėkas ir t. t.
Unt paliepi žiūrėjo.
Oi, paliepe, paliepe ir t. t.
Kad man niekas neliepe.
4 Ok, džium, kazlėkas ir t. t.
Unt kelmuti žiūrėjo.
Oi, kelmute, kelmute, ir t. t.
Kad aš esu mažiute.
5 Ok, džiuma, kazlėkas ir t. t.
Unt voveruškū žiūrėjo.
Oi, voveruška, voveruška, ir t. t.
Kad man' vovere suvėde.
6 Ok, džiuma, kazlėkas ir t. t.
Unt baltiki žiūrėjo,
Oi, baltike, baltike, ir t. t.
Kad man galvū nuplike.
7 Ok, džiuma, kazlėkas ir t. t.
Unt vilnoni žiūrėjo.
Oi, vilnone, vilnone ir t. t.
Kad man' kojom myniojo.
8 Ok, džiuma, kazlėkas ir t. t.
Unt ruduoki žiūrėjo.
Oi, ruduoke, ruduoke, ir t. t.
Kam man' visi apjuoke.
9 Ok, džiuma, kazlėkas ir t. t.
Unt raudonikū žiūrėjo.
Oi, raudonikas, raudonikas ir t. t.
Visų gribų pravadnįkas.
10 Ok, džiuma, kazlėkas ir t. t.
Unt baravyku žiūrėjo.
Oi, baravykas, baravykas ir t. t.
Visų grybių pulkaunįkas.

1355. N 523 Vabaln.

Ok, džium kazlėkas,
Tasai dobras čeloviekas,
Aukštai medy sėdėdamas,
Baravykū žiūrėdamas.

Digitized by Google

Baravykai, baravykai,
Ko tu neini unt vainos?
Kū aš eisiu baravykas,
Visų grybių pulkaunįkas.
Ok, džium ir t. t.
Unt lepšiuki žiūrėdamas.
Oi, lepšiuke, lepšiuke ir t. t.
Kū aš eisiu lepšiuke,
Kad man galvū apsuke.
Ok, džium ir t. t.
Unt umedi žiūrėdamas.
Oi, umede, umede ir t. t.
Ko aš eisiu umede,
Kad man' visi suvėde.
Ok, džium ir t. t.
Raudonikį žiūrėdamas.
Kū aš eisiu raudonikis,
Visų grybių jaunikis.
Ok, džium ir t. t.
Voveruškū žiūrėdamas.
Voveruška, voveruška ir t. t.
Ko aš eisiu voveruška,
Kad miški labai triuška.

1356. N 325 Kupišk. (7).

Oi Jonai, Jonėli,
Kam šeri žirgėlį,
Mono mielas Jonėli?
Kai tu josi unt šolį,
Vėsk ir mani su savim,
Mono mielas Jonėli.
O kū tinoi veiksi,
Nezdabni panala,
Svetimojoj šalałėj?
Apžlugsiu žlugtėlį,
Jimsiu po šimtėlį,
Mono mielas Jonėli.
O kur tu valāsi,
Nezdabni panala?
Giliam ėžerėly
Čystam undenėly,
Mono mielas Jonėli.
O kur tu džiaustysi,
Nezdabni panala,
Savo plonas drobalas?
Tėvėlio dvarėly
Unt aukso šniūrėlių,
Mono mielas Jonėli.
O kur tu kočiosi,
Nezdabni panala,
Savo plonas drobalas?
Unt bolto stalalio
Aukso kočelāliu,
Mono mielas Jonėli.
O kur tu padėsi,
Nezdabni panala,
Savo plonas drobalas?
Senybās' skrynalās'
Pałeikiās' klatalās',
Mono mielas Jonėli.
Kad tu rėžysi,
Nezdabni panala,
Savo plonas drobalas?
Sarados rytėlį
Duosiu stomenėlius,
Mono mielas Jonėli.

1357. N 1395 Papil. (40).

Išėjo tėvėlis, išėjo motināla,
Išėjo visi vaikai unt miškū.
Nušova tėvėlis, nušova motināla,
Nušova visi vaikėlėi palādū.
Atonėšia tėvėlis, at. m.
Atonėšia visi vaikėlėi palādū.
Nupešia tėvėlis, n. m.
N. v. v. palādū.
Išvira t., išv. m.
I. v. v. palādū.
Pasėjo t., p. m.
Pasėjo v. v. ovižū.
Prilunke t., pr. m.
Pr. v. v. ovižū.
Išdygo tėvėlio, išdygo motynālas,
Išdygo visų vaikų oviža.
Užaugo tėvėlio, užaugo m.

Digitized by Google

Užaugo visų vaikų oviža.
Nupjova tėvėlis nup. mot.
Nupjova visi vaikai ovižas.
Atveže tėv. at. m.
At. v. v. ovižū.
Iškula t. išk. m.
Išk. v. v. ovižas.
Sumala t., s. m.
S. v. v. ovižas.
(Var: N 1202.)

1358. N 981 Birž. (76).

Graži poni pelėda, | 2 k.
Graži poni, | 3 k.
Graži poni pelėda.
Apžėlkulše pelėda | 2 k.
Margaplūksne „
Dės kiaušinį „
Perės vaikus „
Gražus vaikai peledos,
Didžegalve peleda,
Drūtasnuke „

1359. S 89 Papil. (53).

Apsiženyjo uodas musiū.
Bies' či ne marti
To musaite:
Šilkais apsitaisius
Neviraznei,
Žiemū žiemavojo
Po palėpu,
Smetonū laiže
Po pivnyčiū.
Ir iskrido uodas
Plačeis laukais,
Nusilaide
Unt ūžuolo.
Ir ištiko
Siauri vėjei,
Isupe, išgiklavo
Senį uodū
Ir sulauže
Uodui kaulus.
Verke musaite
Jilgas dienas,
Kad ji paliko
Našlaite,
O kur kavosim
Senį uodū?
Unt šio viešių
Kelalio.
(Var: N 624.)

1360. S 93 Papil. (42).

Išlėke uodas iš ūžuolėlio,
Nusilauže sprundelį.
Atbėgo meška, didi daktarka,
Uodui sprundu gydyti.
Sumde kurmankū,
Siunte unt miestū
Pirkti uodui liekarstų.
Nupirko drignių
Ir pikčių krienų
Ir arielkos boselį.
Atskrido musi
Iš Prūsų-žemes
Ir išgaišino arielkū.
Atbėgo voras, atneše virvį
Ir pakore musaiti.
Atskrido svirplys,
Pakirto virvį
Ir palėide musaiti.
Atjojo vaitas provos daryti.
Svirplys pamate, ūsus pastate,
Vaitas papyko, arklį paliko,
Pėsčias namuo parjojo.
(Var: S 86, 172, N 556, 1234.)

1361. S 85 Vabaln. (30).

1 Atvažiavo meška šiubose, šiubose
Su alum unt vilki, piršliuose, piršliuose.
Žada vilkes apženyt,
Łeidžia svečius suprašyt
Unt miškū, unt miškū.

Digitized by Google

2 Ežys atvež bosū arielkos, arielkos,
Šunįs mazgoj šaukštus, torielkas, torielkas,
A tos margosios katelas
Pirko visokios mėselas
Už grašį, už grašį.

3 Prikapojo malkų marg's genys, marg's genys.
Šarka neš iš sodo apvinius, apvinius,
Reikia žvirblį paprašyt,
Jis mok alaus padaryti
Be grudo, be grudo.

4 Lape unt svočiū eidama, eidama,
Su jilga vuodega šliaužiama, šliaužiama.
Tam kiškeliu augšta vieta:
Vež jaunikius su karieta
Unt šliubū, unt šliubū.

5 Ruskus, polkas, maršus grajija, grajija,
Vilkas visas ožkas surijo, surijo.
Vilkas čerkuti išgėris
Veda ožkū nusitvėris
Pašokti, pašokti.

6 Ar tujei, kūmute, nešoksi, nešoksi?
Aš savo kūmuti pasmaugsiu, pasmaugsiu.
Iš ožkos kudloto kailio
Bus kepure vilkui daili,
Kaip pono bajoro.

1362. N 755 Birž. (R).

1 Iš rugio grūdo iškepė duonū,
Ei džium džium, džium džium,
Iškepė duonū.

2 Iš miežio grūdo padarė alų,
Ei džium džium, džium džium,
Padarė alų.

3 Pakvietė žvirblis visus paukštelius,
Ei džium džium, džium džium,
Visus paukštelius.

4 Tiktai nekvietė vienos pelėdos,
Ei džium džium, džium džium,
Vienos pelėdas.

5 Atejo pelėda ir neprašyta,
Ei džium džium, džium džium,
Ir neprašyta.

6 Sėdos pelėda už stalo galo,
Ei džium džium, džium džium,
Už stalo galo.

7 Nutraukė pelėda pyrago galū,
Ei džium džium, džium džium,
Pyrago galū.

8 Išvedė žvirblalis pelėdū šokti,
Ei džium džium, džium džium,
Pelėdū šokti.

9 Numynė žvirblalis pelėdai kojū,
Ei džium džium, džium džium,
Pelėdai kojū.

10 Iškirto žvirblalis pelėdai akį,
Ei džium džium, džium džium,
Pelėdai akį.

11 Šoko pelėda akla ir šluba,
Ei džium džium, džium džium,
Akla ir šluba.

12 Žvirblalis pradėd pelėdai giedoti,
Ei džium džium, džium džium,
Pradėd giedoti.

13 Pelėdai lizdelis ar ne dvarelis?
Ei džium džium, džium džium,
Ar ne dvarelis?

14 Pelėdos vaikelei ar ne ponaitėlei?
Ei džium džium, džium džium,
Ar ne ponaitėlei?

Digitized by Google

15 Pelėdos dukrelas ar ne ponaitėlas?
Ei džium džium, džium džium,
Ar ne ponaitėlas?
16 Pelėdos galvela ar ne puodynėla?
Ei džium džium, džium džium,
Ar ne puodynėla?
17 Pelėdos akelas ar ne špunkelas?
Ei džium džium, džium džium,
Ar ne špunkelas?
18 Pelėdos snapelis ar ne krakulėlis?
Ei džium džium, džium džium,
Ar ne krakulėlis?
19 Pelėdos plūksnelas ar ne barvelas?
Ei džium džium, džium džium,
Ar ne barvelas?
20 Pelėdos sparnelei ar ne kvietkelei?
Ei džium džium, džium džium,
Ar ne kvietkelei?
21 Pelėdos vuodega ar ne šluotražys?
Ei džium džium, džium džium,
Ar ne šluotražys?
22 Pelėdos nagelei ar ne grėblalei?
Ei džium džium, džium džium,
Ar ne grėblalei?
23 Pelėdos kojalas ar ne kačergėlas?
Ei džium džium, džium džium,
Ar ne kačergėlas?

1363. N 802 Birž. (75).

Žaliojoj girelej,
Lietuvos šalalej,
Tin paukštelei ir žvėrelei
Turėjo kalbeli.
Pela miežius male,
Žvirblis alų dare,
A tas garnys ilgasparnis
Bačkelej suvare.
Asilas pilkasai
But svotas tikrasai,
Negalėjo piršliuos joti,
Patsai neženotas.
Atabėga ožka,
Pamergiuose troško,
A to stirna visupirma
Užprašyta buvo.
Briedis keliū skyne,
Arklei muses gyne,
To lapela, kaip katela,
Jaunosiuos ramino:
Gana beraudoti,
Reiks šliuban važiuoti,
Tam kiškeliui, nabagėliui,
Sėsti vazničioti.

1364. N 961 Birž. (76).

Važiavo meškyte šiubose
Su alum unt vilkū piršliuose:
Reiks ir vilkū apženyti,
I-ka-ka, i-ka-ka,
Ėeidem svečių suprašyt,
Čiudrit — ritata.
Vežys atvežš bosū arielkos,
Šunis mazgos bliūdus, torielkas.
Reike ir žvirblį paprašyti,
I-ka-ka, i-ka-ka,
Moka alų padaryti,
Čiudrit — ritata.
Lape pakrumėlej tupėjo,
Susigavus žūsį turėjo:
Buvo svočia rėdyta,
I-ka-ka, i-ka-ka,
Nuo vilkelio prašyta,
Čiudrit — ritata.
Lapela unt svotus eidama,
I-ka-ka, i-ka-ka,
Su plačia vuodega šliauždama,
Čiudrit — ritata.

Digitized by Google

Iš ožkos kudloto kailio,
I-ka-ka, i-ka-ka,
Svočiai bus kepure daili,
Čiudrit — ritata.

1365. N 962 Birž. (76).

Biržėnų girelej Lietuvos šalalej
Če paukštelei ir žvėrelei turėjo kalbeli.
Pelės miežius male, žvirblis alų dare,
O tas garnys ilgaskvarnis in bačkas suvare.
Meškyte maurojo, vilkelis raudojo,
Apie savo jaunas dienas vis jai pasakojo.
Gana beraudoti, reik unt šliubo stoti.
Kiškeli, nabagėli, sėskis vazničioti!
Briedžei keliū skyne, arklei muses gyne,
To lapela, kaip ir močia, jaunuosiuos ramino.
Ir atbėgo ožka, pamergiuos troško,
A to stirna visupirma užprašyta buvo,
Asilas pilkasai but svotas pirmasai,
But gałėjis joti piršliuose, neženotas patsai.
Šernas šiuba juoda, vilkas šliubū duoda,
Slovijo, bagaslovijo, jaunuosiuos ramino.
Parvažiavom namie unt savo gaspadū,
Visi stalai ir patalai užkloti gatavi.
Vanagas gaidį peše, unt torielkos neše,
To lapela, kaip ir svočia, visus valgyt praše.
Gėrem, kol išaušo, vilkelis ikaušo
Ir pradėjo šumavoti, ožkū šokt vedžioti.
Ožka susirauke, šalin pasitrauke,
Dreb iš baimes, kad iš meiłes vilkas nebučiuotu.
Vilkelis papyko, unt ožkos suriko:
Kad tu mani neklausysi, aš tav' sudraskysiu.

1366. N 1132 Birž. (72).

Važiavo meškyte šiubose šiubose
Su alum unt vilkū piršliuose, piršliuose.
Reike ir vilkū apženyt, ikaka, ikaka,
Laisim svečius suprašyt, čiu ti dritata.
Prikapojo malkų margs genys, margs genys,
Šarka neš iš sodo apinius, apinius,
Reik ir žvirblio paprašyt, ikaka, ikaka,
Moka alų padaryti, čiu ti dritata.
Vežys atvež bosū arielkos, arielkos,
Šunįs mazgos bliūdus, torielkas, torielkas,
Ir tos margosios katytes, ikaka, ikaka,
Neš visokios mėsytes, čiu ti dritata.
Lape pakrūmėłej sėdėjo, sėdėjo,
Susigavus žūsį turėjo, turėjo:
Buvo švočia rėdyta, čiu ti dritata,
Nuo vilkelio prašyta, ikaka, ikaka.
Lapela unt svotus eidama, eidama,
Su jilga vuodega šliauždama, šliauždama.

Digitized by Google

Iš seško kudloto kailio, ikaka, ikaka,
Svočei bus kepurc, čiu ti dritata.

1367. N 957 Birž.

Ein meškela par karklynes,
Krūmus laužydama,
Susitinka vilkelį,
Savo kūmutėlį.
Meškel, kūmutėl,
Pajieškok galveli:
Kai aš gyvas būsiu,
Tavo vyras būsiu,
O kai aš numirsiu,
Tau kelnes paliksiu,
Palikdams pritrinsiu:
Kai tu kelnes gausi, —
Mani apsiverksi,
Kai kelnes velėsi, —
Mani paminėsi.

2. Pamokinimai, juokai, apsakojimai ir kitos.

1368. N 1095 Papil. (59) (T).

Stovi pulkas mergužėlių,
Jos gražei dainuoja.
Katrai rūtų vainikėlis unt galvos žaliuoja,
Katro rūtų vainikėlio po kojom nemyne,
Jai po smerčei aniołėlei iš rūtų nupyne.
Katro rūtų vainikėlį po kojom sumyne,
Jai po smerčei velniukai iš dagilių pyne.
Katro savo vainikėlį gražei išnešiojo,
Po smerčei su aniolais kartu dunguj stojo.

1369. N 1472 Papil.

Neik, sesiula, už dvorniko,
Už dvoro niavolniko:
Išeis dvoran dvornikas,
Paliks tavi molunčiū,
Paliks tavi molunčiū,
Girnalas betraukinčiū.
Eik, sesiula, už liesniko,
Už miško mundrauniko:
Paliks tav[i] gulinčiū,
Lovałej besilsinčiū,
Nušaus tau jerbeli,
Tū mundrąjū paukštali.

1370. N 614 Vabaln. (22).

Oi tu, žekel, žekelėl,
Visų žekų mokytojau,
Švinto rašto pildytojau,
Pasakyk, žekel, kasti Dungujyr?
Vienas Ponas Dievas
Dunguj karaliauja.
Oi tu, žekel, ir t. t.
Kas ir du?
Du partriarkai,
Vienas Ponas Dievas.
3 patriarkai
4 evangelistai
5 Ronos Jėzuso
6 žydžia lelijos
Po akimis Marijos
7 sakramentai
8 žvakes unt altoriaus
9 korai aniolų
10 Dievo prisakymų
11 mokįtinių
12 apaštalų.

Digitized by Google

1371. N 1642 Rastausk. (79) (V).

Oi tu, žekai, žekelėli,
Visų žekų mokytojas,
Švinto rašto pildytojas,
Pasakyk, žekeli, kas tai yra vienas?
Vienas ponas Dievas
Dunguj karaliauja
Unt umžių.
Eik tu, velniau, pekloj!
Oi tu, žekai, žekelėli,
Visų žekų mokytojas,
Švinto rašto pildytojas,
Pasakyk, žekeli, kas tai yra untras?
Untras — Sūnus Dievo,
Vienas Ponas Dievas,
Dunguj karaliauja unt umžių.
Eik tu, velniau, pekloj!
Oi, žekai, žekelėli,
Visų žekų mokytojas,
Švinto rašto pildytojas,
Pasakyk, žekeli, kas tai yra trįs?
Trįs Asabos Dunguj yra,
Untras — Sūnus Dievo,
Vienas Ponas Dievas
Dunguj karaliauja unt umžių.
Eik tu, velniau, pekloj!
Oi, žekai, žekelėli,
Visų žekų mokytojas,
Švinto rašto pildytojas,
Pasakyk, žekeli, kas tai yra keturi?
Keturi evangelistai,
Trįs Asabos Dunguj yra,
Untras — Sūnus Dievo,
Vienas Ponas Dievas
Dunguj karaliauja unt umžių.
Eik tu, velniau, pekloj!
Oi, žekai, žekelėli,
Visų žekų mokytojas,
Švinto rašto pildytojas,
Pasakyk, žekeli, kas tai yra pinki?
Pinkios ronos Jėzusa,
Keturi evangelistai,
Trįs Asabos Dunguj yra,
Untras — Sūnus Dievo,
Vienas Ponas Dievas
Dunguj karaliauja unt umžių.
Eik tu, velniau, pekloj!
Oi, žekai, žekelėli,
Visų žekų mokytojas,
Švinto rašto pildytojas,
Pasakyk, žekeli, kas tai yra šeši?
Šešios žvakes unt altoriaus,
Pinkios ronos Jėzusa,
Keturi evangelistai,
Trįs Asabos Dunguj yra,
Untras — Sūnus Dievo,
Vienas Ponas Dievas
Dunguj karaliauja unt umžių.
Eik tu, velniau, pekloj!
Oi, žekai, žekelėli, ir t. t. liki 12

1372. S 72 Papil. (44).

1 Unt kalnelių unt augštųjų
Stovi bažnyčia švintoji,
Untroj' pusej po dešinei
Mūsų tevyne amžina. } 2 k.

2 Apmūryti tie kapelei,
Amžini mūsų namelei,
Žalių medžių prisodinta,
Aukso kryžeis apdabinta. } 2 k.

3 Apmūrytas tas švintorius,
Tarp medelių kalvarijos,
Žaleis medžeis apsodintas,
Brungeis vartais apdabintas. } 2 k.

4 Po vienai pusei sodelis,
Po kitai rūtų darželis,
Palungej žydžia kvietkelei,
Po kapus gieda paukštelei. } 2 k.

Digitized by Google

5 Galu sodelio šulnelis,
Tam šulnely undenėlis:
Vasaros čėsi žmonelas
Gal atgaivinti širdelas. } 2 k.
6 Pasižiūrėkit, žmonelas,
Unt Papilio[1] bažnytėlas,
Kolai turim valdytojū,
Mūsų širdžių linksmintojū.[2] } 2 k.
7 Dėkavokim kunigėliui,
Augščiausiam mūsų tėveliui,
Kad išmoke mum giedoti,
Rašyt skaityt ir dainuoti. } 2 k.
8 O kai mes buvom užtemi,
Užšali ir užkietėji:
Dabar akįs mūsų šviesios,
Dvasia Švinta širdys' krinta. } 2 k.

1373. S 287 Papil. (57).

1 Pirmas mėnuo stojos,
Linksmas pavasaris:
Džiauges gaspadorius,
Kad sniegū nuvare.
Išlaiskite
Pilkasias avelas:
Pradėda žaliuoti
Unt lauko žolala.
2 Untras mėnuo stojos,
Gieda vieversėlis,
Šiam žaliam gojely
Čirba lakštingėla,
Ir gegutėla
Girelėj kukavo,
Linksmū pavasarį
Žmonėm pranašavo.
3 Trečias mėnuo stojo:
Žmonės procevoja,
Aria ir akėja,
Miežius žirnius sėja;
Ir panytėla,
Drobes išausdama,
Žaliam sodi tiese,
Gražei baldino.
4 Ketvirtas mėnuo stojo:
Pražydo daržely,
Pražydo daržely
Mergaičių kvietkelei,
Ir lelijėlas
Žydėti pradėjo:
Kožnami žmogu
Gražu pažiūrėt.
5 Pinktas mėnuo stojo,
Nebėra linksmumo:
Šiem jauniem berneliam
Atejo smūtnumas.
Sušaukkite
Visus unt kortelių,
Ištrauke, nuveže
Unt Šaulio miestelį.
6 Verke panytėla
Jauno bernužėlio.
Neverkk, panytėla,
Jauno bernužėlio:
Aš tau nusiūsiu
Brungias dovanėlas:
Aukso žiedeli,
Rūtų vainykėlį.
(Var: N 508).

[1] arba: Pandelio.
[2] arba: ramintoju.

1374. S 40 Papil. (53).

Kelkites, vaikelei,
Visi iš ūmo,
Skubykites laukan
Visi iš dūmo:
Petras rugių sėtų,
Mare lai akėtu,
Jurgis laužų krautų,
Brige daržų rautų,
Gabriušis galvijų ganyti:
Kaip tam gaspadorium
Reikia[1] išmanyti.

1375. N 1390 Papil. (40) Dv.

Saula užusādo,
Mānuo užtekėjo,

[1] arba: sunku.

Digitized by Google

Pikto pono žmonalas namuo ėjo.
Tijūnas — parkūnas,
Urādas — šetonas,
Ir patsai ponulis, —
Tas pats vėlnias.
Kad aš būčiu vātra, —
Šiaustyčiu, griaustyčiu,
Tijūno galvali
Sudaužyčiu.
(Var: N 941).

1376. S 431 Papil. (57) Dv.
„Dvaran eidamos".

1 Ateina ponas,
Kai šeitonas,
A tijūnas,
Kai perkūnas.
2 Aš tū ponū
Malti malčiu,
À tijūnū
Grūsti grūščiu,
3 Par sietū kaulalius
Išsijočiu,
Vėtrela pelanėlius
Išnešiotu.

1377. N 1577 Kuprel.

Kai aš ėjau par kluonėlį,
Susitikau tijūnėlį.
Mon tijūnas nei žodėlio,
Pasijama kuokū,
Pomuše kojali,
Subirėjo kaulalei.

1378. S 156 Šakina. (88).

1 Rūta, mėtra, paliatrūna,
Trinytėla pelė,
O Petronės su Joniuku
Sudėti žodeliai.
2 Rūtą, mėtrą, paliatrūną
Aš galiu nuskinti,
O Petronės nuo Joniuko
Negaliu atskirti.

1379. N 414 Vabaln. (32).

Margoj lovelej, jaunas berneli,
Gulk, gulk, gulk, bernelis mano!
Pragydo gaidelei, sulojo šunelei:
Bėgk, bėgk, bėgk, bernelis mano!
Užgirs tėvas mano,
Nulais strėnas tavo.
Atbėgk, berneli, katram kartely.

1380. S 450 Vabaln. (36).

Vamždžio gaida.

1 Teresyte,
Dukteryte,
Kas kamarū
Varsto?
2 Mamutyte,
Širdelyte:
Eina bernai
Maltų.
3 Teresyte,
Dukteryte:
Ko lovela
Girgžda?
4 Mamutyte,
Širdelyte:
Žalių medžių
Dirbta.
5 Teresyte,
Dukteryte:
Ko dukrela
Verkia?
6 Mamutyte,
Širdelyte:
Vystykėlių
Reikia.

1381. N 545 Vabaln.

Aš išejau unt gomkelių,
Turiu vaikū unt runkelių.
Oi man, Dievuliau,
Aš neturiu nei lopšelio
Vaikeliui paguldyt.

Digitized by Google

Paprašyčiu meistrū Klamū,
Kad padirbtu lopšį kamu.
Ramtud ramtata.
Aš išejau unt gomkelių,
Aš neturiu vystykłėlių,
Tam vaikeliui suvystyt.
Turiu marškinius dviejus,
Atiduodu abiejus.
Ramtud ramtata.
Aš neturiu nei juostelas
Tam vaikeliui kuo surišt.
Turiu vienū juostytėli
Ir tū ataduosiu.
Ramtud ramtata.
Aš išejau unt gomkelių,
Turiu vaikū unt runkelių.
Oi man, Dievuliau,
Nebėr mano vainikėlio,
Oi man, Dievuliau.
Cit tu, kvaila, neraudok,
Už vainykū tau užmok'.
(Var: N 1106, 1204.)

1382. N 972 Birž. (76).

Panela verke,
Bernelį keike,
Kad už lopšelio sėdėt jai reikia,
Oi lilia lilia, oi lilia lilia,
Kad už lopšelio sėdėt jai reikia.

1383. N 1473 Papil.

Ugin tāvas tris dukteris, tris dukteris,
Ei šuli ruli, tris dukteris, tris d.
Viena buvo aukšta laiba, aukšta laiba,
Ei šuli ruli, aukšta laiba, aukšta laiba.
Untra buvo trumpa drūta, trumpa drūta,
Ei šuli ruli, trumpa drūta, trumpa drūta.
Trėčia buvo juodakiāla, juodakiāla,
Ei šuli ruli, juodakiāla, juodakiāla.
Aukšta laiba už bajoro, už bajoro,
Ei šuli ruli, už bajoro, už bajoro.
Trumpa drūta, už mužiko, už mužiko,
Ei šuli ruli, už mužiko, už mužiko.
Juodakiāla už čigono, už čigono,
Ei šuli ruli, už čigono, už čigono.

1384. N 1554 Papil.

Dainu, dainu dainuškiāli:
Turiu vienū kumalāli,
Nuvėdžiau turgėlin, —
Niekas neturgauja;
Pririšiau prie beržėlio, —
Ir vilkai nepjauna.
Cecilija, Rozalija,
Pirdiks! namuo gultų!
Pati graži, vaikai maži,
Kad kas neprigultu.

1385. N 918 Birž. (65).

Tie miešėionėlei, tie tinginėlei,
Miešėionių berniukai yr tinginei: | 2 k.
Nemoka arti, nei šieno piauti,
Nei skaudrių dalgelių dailei pustyti, | 2 k.
Tik daug moka karčemoj gerti,
Karčemoj gerdami razbaistū kelti. | 2 k.
Pragėre šimtū, šimtū muštinių
Su jaunom panelam bekałbėdami. | 2 k.
Būtu pragėris ir untrū šimtū,
Kad bėras žirgelis būtu stovėjis,
Jaunoji panela kad būtu kałbėjus.
Sesyte mano, jaunoji mano,
Prirodyk man, rodyk kiemi mergyti; | 2 k.

Digitized by Google

Kad neprirodys kiemi mergytes, —
Suskink man, supink man rūtų kvietkelį. | 2 k.
Kokios man rūtos, kokios man mėtos, —
Žaliavo žolala po patvorėlį. | 2 k.
Kad ir žolala iš patvorėlių,
Bil mano mergytes dovanėlas: | 2 k.
Aš tū kvietkelį kasdien nešiosiu,
Mislysiu — mergytes man šaly stovi. | 2 k.

1386. N 610 Vabaln. (34).

Kas taip padarys, kaip Kuprių moterįs?
Iš šiaudelio galalio pinkios bačkos alalio.
Kas taip padarys, kaip Kuprių moterįs?
Šiaudais pečių iškurino
Ir miežienį sudžiovino.
Aš žinau, aš žinau, kas Kupriuose yra:
Aukštos triobos, drūtos bobos, pravornios mergaites.

1387. S 109 Papil. (43).

1 Puikus berniukas kiaulalas gane
Ir atsiduso, ok, Dieve mano
Oi lilia lilia, oi lilia lilia,
Ir atsiduso, ok, Dieve mano.
2 Kur pasidėsiu, kai pasenėsiu?
Lysiu karklynan, ar neišdvėsiu.
Oi lilia . . .
3 Eina mergytes linelių rautų,
Runda berniukū vilko papjautū.
Oi lilia . . .
4 Nėr kam raudoti, nėr kam giedoti,
Puikaus berniuko paželavoti.
Oi lilia . . .
5 Meška raudojo, vilkas giedojo,
Puikų berniukū šunįs kavojo.
Oi lilia . . .

1388. S 313 Papil. (57).

1 Turtingos panos } 2 k.
Visos suvejo,
Visokias kalbas } 2 k.
Tarpsav' kalbėjos.
2 Už bundinįkų } 2 k.
Eit nenorėjo,
Kožna tikėjos } 2 k.
Gaut gaspagorių.
3 Del gaspadorių } 2 k.
Du šimtai yra:
Tokių panelių, } 2 k.
Kaip darž' roželių.
4 Kaip jom nutiko, } 2 k.
Kaip jom atliko,
Akvačei eina } 2 k.
Už bundinįko.
5 Ir bundįnikai } 2 k.
Tarpsav' kalbėjos:
Delko tu nejei, } 2 k.
Kai jauna buvai?
6 Klause bernelio, } 2 k.
Kur kraičius dėsi?
Dabar unt kraičių } 2 k.
Ir pasenėsi.
7 Sakei, panela, } 2 k.
Pasogai yra,
Kas iš pasogų } 2 k.
Kad duntįs bįra?
8 Šilkų spadnyčios } 2 k.
Už niekū yra,
Kad už puikumo } 2 k.
Negavai vyro.
9 Gana vaikščioti } 2 k.
Po jaunumėli,
Gana jau eiti } 2 k.
Ir pamergiuosa.

Digitized by Google

10 Reiks tau ganyti
Sodiečių telei, } 2 k.
Reiks tau nešioti
Sustyri skrebei. } 2 k.
11 Jau katros girdžiat,
Prašau nepykkit: } 2 k.
Jau tai dainuškai
Teisybe yra. } 2 k.
12 Jau tai dainuškai
Tesybe yra: } 2 k.
Biržų miestely [1]
Daug senų yra. } 2 k.
(Var: N 1196.)

1389. N 682 Vabaln. (13).

Kai aš jaunas buvau,
Šili ožius ganiau,
Man' mergiotes nepažino,
Rudiuku vadino.
Kai aš maža buvau,
Šili uogas rinkau,
Man' berniokai nepažino,
Ožkyte vadino.

1390. N 845 Birž. (65).

Eima, boba, kulti.
Sergu, negaliu.
Eima, boba, malti.
Sergu, negaliu.
Eima, boba, karčemon.
Kur mano skrebelei?

1391. N 1166 Birž. (69).

Marti muše anytėli,
Taip ir ketino.
Par kur muše?
Par galveli.
Su kuo muše?
Su kačerga.
Tu martela, palaidnūke,
Kam gi muši anytėli,
Savo vyro motynėli!

[1] arba: Jasiškių sodžiuj.

1392. N 1515 Papil.

Marti muša anytāli
Su sumtėliu par galvali;
Dėlto muša, kad užmuštu:
Nebabus anytos.

1393. N 1500 Papil.

Bobala — linke
Pyragėlius minke,
Sėnėlis — kupris proše pritūpis:
Duok, boba, tašlos,
Kad neduosi tašlos,
Nusipirksiu štobū,
Subadysiu bobū.

1394. N 641 Antaš. (11).

Einu par laukū,
Susitinku vilkū:
Neša žūsinū pilkū.
Kai man' pamate,
Kūbrį pastate,
Net man' šiurpas nukrate.
Einu par kalnū,
Susitinku varnū:
Neša žūsino žarnū.
Einu pabaliu, —
Ten vilkas guli,
Tik žūsinėlio sparnū beturi.
Pakalnen neše,
Plūksnelas peše,
Unt kalno visū sudraske.

1395. S 65 Papil. (54).

Augo miški baravykas, opapa, opapa,
Visų grybių pulkaunįkas, opapa, opapa,
Reiks tau baravykai, opapa, opapa,
Unt vainos išjoti, opapa, opapa.

Digitized by Google

1396. N 568 Vabaln.

Lepšela kukorka,
Umedėla nuteka,
Raudonikis jaunikis,
Paberžėla pamergys.

1397. N 598 Vabaln. (24).

1 sako: Buvo dūda Vilniuj.
2 „ Ar buvo, ar nebuvo.
3 „ Kad ir buvo, ne kū gavo.
4 „ Bim bam bam.
5 „ Ejo senis nuo Subačiaus,
6 „ Susitiko savo pačiū.

1398. N 687 Vabaln. (28).

O tas kavalierius piršlį labai prašo,
O, kokiū patiekū vaikeliams atnešiu.
Vaikelei užgirdi, už pečiaus užlindi,
Sake bus veselių, piaun' tėvas oželį.
Svočios suprašytos, o kū anos daro?
Prikepe pyragojos pilnū kamarū.
Nors gymines barė, — nieko nepadarė.
Untis, žūsis pjauna, nieko, nieko nepaliauna.

1399. N 650 Antaš. (11).

Iš pasakos:

Aš ožkyte meee,
Parpus lupta, parpus ne;
Ylinei ragelei,
Adatinei plaukelei,
Raktines kojalas,
Mašastines auselas,
Melynis liežuvėlis,
Kanapine vuodegėla.
Kad šoksiu, tuoj' subadysiu.

1400. N 636 Vabaln. (13).

Iš pasakos.

Aš ožkela, aš nabagėla,
Ylų ragelei, adatų plaukelei.
Kad šoksiu, tuoj' subadysiu.
Ataneša, neša
Už ragelių žalio šieno,
Tarp kiškelių balto pieno.

1401. S 522 Papil. (57).

Iš pasakos apie raganą.

Brolių sesuo arklius ganydama:
Tu žirgeli juodbėrėli, juodbėrėli,
Ko neėdi žalios žolas, žalios žolas?
Ko negeri sraujos upes, sraujos upes?

Jieškodama galvą:

Užmigk migu viena akela,
Užmigk migu untra akela,
Ne jūsų sese už stalo sėdžia,
Už stalalio sėdžia;
Laumė — raganė už stalo sėdžia,
Už stalalio sėdžia;
Brolių sesiula žirgelius gano,
Žirgelius gano.

1402. S 521 Papil. (57).

Iš pasakos apie Alenytę ir Joniuką. Alenytė buvo paversta par antį, o Joniukas par avinėlį.

Joniukas:

Alena sese,
Alenyt, Alenyt,
Ketina mani ponas
Jaugi pjauti, jaugi pjauti:
Ugnela undenį jau bešildžia,
Jau bešildžia,
Sargės geldas jau mazgoja,

Digitized by Google

Jau mazgoja,
Staduntai peilius jau galunda,
Jau galunda.

Alenytė:

Kry, kry, Joniukai broli,
Kry, kry, pasakyk ponu,
Tegul numezga, kry, kry
Šilkų tinklalį, „ „
Tegul ištiesia „ „
Par giliū upeli: „ „
Sugaus unteli, — „ „
Būs jo panela. „ „
Ne jo panela „ „
Už stalo sėdžia, — „ „
Laumė — raganė „ „
Už stalo sėdžia. „ „

1403. S 520 Papil. (57).

Iš pasakos apie vilką ir ožką.

Aš ožkyte, nabagyte,
Puse lupta, puse nelupta,
Ylų ragelei,
Adatų duntelei,
Stiklo akelas,
Triūbų auselas,
Kanapine vuodegėla:
Kad šoks', tai nudurs'.

1404. S 523 Papil. (57).

Iš pasakos apie raganą — daktarką. Tarnas šaukia karalienę, paverstą par lūšę (vandens paukštis):

Lūšeł', lūšeł', vaikelis verkia.

Lūšė:

Einu, teku, bėgu, riedu,
Ašarom kelalio neberegiu,
Kraujeleis pėdelius užulėjau.

3. Lojimai.

1405. N 1553 Papil.

„Muzikontas, pabaigęs grajyti."

Čiru, čiru, duok pipirų:
Kad neduosi, nečiruosiu,
O kad duosi, pačiruosiu.

1406. S 42 Papil. (53).

Oi, ratai, ratai,
Prakeiktos vežėtįs,
Druckai sukalti
Jie nieko nekalti.
Atasėjos, jienos
Jos traukia iš vieno,
A tas šerdeknįkas —
Didis pamačnįkas.

1407. S 492 Papil. (54).

Aš su savo boba išejau grybauti.
Atradau lepši, negaliu išrauti.

1408. N 646 Vabaln. (13)

Su savo pačia išejau grybauti,
Atradau lepši, negaliu išrauti.
Išvirsme grybes, nugraibysme taukus,
Duosma šeimynai, kurie dirba laukus.
Paskepsma pyragų iš miežių akuotų,
Nugraibi grybes, valgysim taukuotū.
Amen kukt, daržan smukt,
Ropių raut, maišan kraut!

1409. S 491 Papil. (54).

Su saulala lyja, —
Ponai varlas ryja;

Digitized by Google

Su saulala dulkia, —
Ponai varlas gurkia.

1410. N 555 Vabaln.

Po ūžuolu trinkėjo,
Net medelei braškėjo,
Ramtadra, ramtadra,
Net medelei braškėjo.

1411. N 1285 Birž. (63).

Dil, dil, dileno,
Kas ti gul rugienoj?
Jaučias papjautas,
Žarnos ištrauktos, išraišytas,
Zenkiam padalytas.

1412. N 1045 Birž. (63).

Apuokas ratuokas
Ši šoka, ti šoka,
Įšoko ratuos,
Bijo kelalio pabėgimo
Ir ratelių sulužimo.

1413. N 521 Vabaln.

Puikus tėvas, puiki močia,
Puikių tėvų vaikelis.
Bjaurus tėvas, bjauri močia,
Bjaurų tėvų vaikelis.
Liulia lilia.

1414. N 645 Vabaln.

Eisme namuo naktį,
Imsme gaidį plakti:
Ko gaidelis negiedojo,
Kai aš ejau naktį.

4. Pamėgdžiojimai gamtos balsų.

1. Paukščių giedojimai.

Baltasparnio:

1415. N 239 Vabaln. (29).

Lys, lys, lys, lys.

Kregždės:

1416. N 237 Vabaln. (29).

„Kalbėk greitai:“
Gaspadorius, gaspadinė,
Išsiviri virtinėlių, užsidarė kamarėlėj
Ir su savo vaikelėleis.

1417. N 485 Vabaln. (18).

Vyrelei, vyrelei, kū jūsų moterėlas dirba?!
Išsiviri vienam pienelyj' košeli —
Mugurkt, mugurkt.

1418. N 565 Vabaln.

Pam pam puri, pam pam puri,
Kaip tos kregždes gūštas mūryj'.

1419. S 511 Papil. (57).

Tai man dyvai, tai man dyvai,
kaip tos mergos melžia.
Kad turėčiu tokiuos dyvus,
ir aš taip daryčiu.

1420. S 481 Papil. (54).

a) Kepe, vire, gatavojo, unt priepečkio pasidėjus čirrrkš!
b) Tai man dyvai, tai man dyvai, kaip tos mergos melžia.

Digitized by Google

Lakštingėlės:

1421. N 236 Vabaln. (29).

1 balsas: karpi, karpi, karpi!
2 balsas: čiakš, čiakš, čiakš.
3 balsas: važiuos, važiuos, važiuos!
4 balsas: tikš, tikš, tikš. | 2 k.

1422. N 570 Vabaln. (14).

Kai vakaras prieina tai lakštingėla gieda:
Vakaras, vakaras, jau vakaras,
Eisme, eisme, eisme, eisme gultų, gultų, gultų.
Gulėkim, gulėkim, gulėkim, gulėkim,
Puse nakties, puse nakties, puse nakties,
Jau pusnakte, jau pusnakte, jau pusnakte,
Kelkimems, kelkimems, kelkimems,
Važiuokim, važiuokim, važiuokim,
Kinkyk, kinkyk, kinkyk,
Pakinke, pakinke, pakinke,
Sėsk, sėsk, sėsk, sėsk,
Važiuok, važiuok, važiuok,
Šerk, šerk, šerk, šerk,
Sušerk, sušerk, sušerk,
Ptru, ptru, ptru, ptru,
Aušra, aušra, aušra,
Pabaiga, pabaiga, pabaiga.

1423. S 497 Papil. (54).

Jurgiuk! — Jurgiuk! — Kinkyk! — Kinkyk! — Važiuok, važiuok, važiuok.

1424. N 1387a Papil.

Kinkyk, kinkyk, važiuok, važiuok,
Vadalāk, vadalāk.

1425. N 923 Birž. (65).

Kinkyk, kinkyk, kinkyk,
Važiuok, važiuok, važiuok, tpru, tpru, tpru.

Margasparnis:

1426. N 663 Vabaln. (13).

Margasparnis pasiskolino iš griežės tris bakanus duonos. Reikė margasparniui ataduoti duonos visus tris bakanus, bet jis nenorėjo ir vis rėkė: „Du du du". O griežė ginčyjo: „Trįs, trįs, trįs."

Pempė:

1427. S 480 Papil. (54).

Pempė, sutikus žmogų, rėkia: „klyvis, klyvis!"

Strazdas:

1428. N 811 Birž. (75).

Kur mergos, kur mergos?
Pirty, pirty.
Kū dirb, kū dirb?
Ron's gydž', ron's gydž'.
Negys, negys, kirmys, kirmys.

Tetirvinas:

1429. N 238 Vabaln. (29).

Pavasarį gieda: Parduosiu kailinius,
Pirksiu pačiū.
Rudenį gieda: Parduosiu pačiū,
Pirksiu kailinius.

1430. N 1386 Papil.

Pavasarį tetirvinas burbuliuoja:
Pirksiu koilinius,

Digitized by Google

Parduosiu žmonū.
Rudenį:
Parduosiu počiū,
Pirksiu koilinius.

1431. N 1552 Papil.

„Tetirvinas burbuliuoja."

Tėtirvinas unt dirvono
Nusipirkis počiū gono.
Susilaukis rudėnėlio,
Parsidovis savo počiū,
Nusipirks kailinėlius.

1432. N 810 Birž. (75).

Tetirvinas rudenį:
Parduos' pačiū, pirks' talūbū.
Tetirvinas pavasary:
Parduos' talūbū, pirks' pačiū.

1433. N 922 Birž. (65).

Tetirvinas rudenį burbulioja:
Parduok paneli, nupirk šubeli. | 3 k.
O pavasarį:
Parduok šubeli, nupirk paneli. | 3 k.
Burbuliuoja: brr, brr, brr.

1434. N 809 Birž. (75).

Tetirvinas bambalekas,
Nebetoli zenkiam rakas,
Ateis zenkis iš Uoginių,
Atras mergas unt kiaušinių.

1435. N 991 Birž. (76).

Vetirvinas burbulekas,
Nebetoli mergom rakas;
Ateis senis iš Uoginių,
Nukels mergas nuo kiaušinių.

Vanagas:

1436. S 484 Papil. (54).

Lyk, lyk!

Mat jam užginta gerti iš kitur, kaip tik nuo akmens, nes jis nėjo kasti marių, upių, kai Dievas buvo paliepęs.

Varnos:

1437. N 488 Vabaln. (25).

Varnel', varnel',
Ko tavo kojos juodos?
— Toli bal', toli bal'.
Varnel', varnel',
Ko tavo galvela juoda?
— Isopėjus, isopėčėjus.

1438. N 489 Vabaln. (25).

Varna vasarą ant rugių gubos:
Kak', kak'.
O žiemą ant mėšlyno:
Pyragas, pyragas.

Vieversio:

1439. N 239a Vabaln. (29).

Čibir vibir pavaseris, | 2 k. paskut. žodis.
Išlaidė tėvelis nelasinis | 2 k. paskut. žodis.
Su dyku gurkliu, su pliku pilvu.

1440. N 486 Vabaln. (18).

Čibir vibir pavaseris,
Plikapilvei po pašalas.

1441. S 483 Papil. (54).

a) Čibir, vibir pavasaris,
Visi vaikai po pašalas.
b) Čibir, vibir pavasaris,
Man' tėvas paliko nelasinis;
Palikau pilnus aruodus, —
Neradau nei puses.

Digitized by Google

1442. N 1887 Papil.

Čibur vibur pavosėris,
Plikapilvei po pošalas.

1443. N 924 Birž. (65).

Civir-vir-vir, pavasaris, pavasaris,
Niekas mani nelasina, aš pats, aš pats, aš pats.

Volungės:

1444. N 662 Vabaln. (13).

Volungė mainė su putpele arkliais, ir volungė laimėjo. Iš džiaugsmo volungė šeria arkliui ir rėkia: „Išt ci ci, išt ci ci.“ O putpelė, norėdama atsimainyti, šaukia: „Put', palauk, put', palauk.“

1445. S 485 Papil. (54).

Jieva, Jieva, neganyk po pievū: atein' tijūnas su dideliu bizūnu.

2. Geriukas ir avis:

1446. S 482 Papil. (54).

Geriukas pavasarį sako avei: „maža žolāla, maža žolāla“. — „Laba, laba,“ avis atsako.

3. Arpas čypia:

1447. N 566 Vabaln.

Arpas, sukant, čypia:
Atvaževo brolanas.

4. Girnos:

1448. N 567 Vabaln.

Kai girnas suka pamažu: Rygon, Rygon.
O kai greitai: Iš Rygos, iš Rygos, iš Rygos.

1449. N 1497 Papil.

Girnos rėkia:

Garšvos'[1] gera,	2 k.
Šemeniškiuos[1] del kralikų,	2 k.
Pliapas dobras vyras.	3 k.
(sukas greitai).	

5. Kulimas su spragilais:

1450. S 562 Papil. (53).

Pats su pačia,
Duktė trečia,
Senis, senė
Ir piemenė.

5. Prietarai.

1451 S 487 Papil. (54)

Ištraukęs dantį meta jį ant pečiaus sakydamas:

„Pel', pel'! Še tau liepinis, duok man kaulinį.“

1452. N 57 Svedas. (3).

Pirmą dieną, kaip galvijus išgena laukan, kada piemuo pagrįžta, tada vandeniu apipilia piemenį ir sako: „teip linksmai tavo galvijėlei šokinėtu ganami.“

1453. N 121 Svedas. (1).

Susirgus karvei, gaspadinė eina laukan, paslėgia po akmeniu dagilį ir sako:

„Kai tu man karvi sugydysi, tai aš tavi palaisiu.“

1454. N 897 Birž. (70).

Piemeniukai gieda:

Švintas Jurgis sargelis,
Ganyk mano karvelas.

[1] Kaimų vardai.

Digitized by Google

1455. N 1644 Vyžiuonos. (89).

Gydoma nuo gyvatės įkandimo:

Paukštelis be pieno,
Akmuo be žiedo,
Unduo be sparno,
Teip tu (liga) prapulk!
Pražūk unt umžių,
Umžinųjų, amen.

1456. S 486 Papil. (54).

Žodžiai nuo įkandimo gyvatės:

Akmuo be šaknių. Sveika Marija . . .
Paukšte be pieno. Sveika Marija . . .
Kirmela be gromulo. Sveika Marija . . .

1457. N 55 Svedas. (3).

Nuo gyvatės įkandimo:

„Samute" ramute
Tū vienū dukterį turėjo
Ir tū akmeniu pasłėge:
Kad jū teip Dievas nusmaugtu!

1458. N 97 Šimon. (P).

Šiemute, gerute, margute
Turėjo dukreli ir tū pasmauge.
O, kad teip ir tavi biesas pasmaugtu!
(Labai mačyja nuo įkirtimo gyvatės.)

1459. N 56 Svedas. (3).

Kad eini į mišką, kad gyvatės nepamatyt, tokie žodžiai reikia atkalbėt:

„Sutvėre ponas Dievas dungų ir žemi, saulį, mėnesį ir žvaidždes ir visū sutverimū ir liepe vienas kito nesiliest ir nesikrividyt."

Tikriausiai nepamatysi, jei atkalbėsi.

Digitized by Google

Sąrašas dainininkų.

Svedasai:

1. Druskiuvienė, Uršulė, iš Vadonių, 45 m.
2. Karosienė, iš Kuprių, apie 80 m.
3. Kiaušienė, iš miestelio, apie 60 m.
4. Lapėnaičia, Juozapata, iš Slepciškio.
5. Mikuckienė, iš miest. apie 40 m.
6. Zlatkūčia, iš miest. apie 60 m.

Kupiškis:

7. Sotkevyčienė, Uršulė, iš miest., 50 m.
8. Stankevyčienė, Marcijona, iš miest., 60 m.

Salamiestis:

9. Šidlauskienė, Natalija, iš Tuitų, apie 80 m.
10. Šidlauskas, Adomas, iš Tuitų, apie 30—40 m.

Antašava:

11. Švilpaičia, Marcijona, apie 15—18 m.
12. Švilpaičia, Ona, apie 15—18 m.

Vabalninkai:

13. Aleknienė, Katryna; gyvena Antašavos par., dainas išmoko Vab. par. 50 m.
14. Aršėnas, Konstantinas, iš Svilių, 80 m.
15. Balčiūnytė, Magdalena, iš Svilių, 23 m.
16. Breivytė, Ona, iš Natiškių, 20 m.
17. Čiučkaitė, Magdalena, iš Strazdžių, 30 m.
18. Kairienė, Ona, iš Savučių.
19. Kairienė ir Paliulienė, iš Savučių.
20. Januškaičia, Karalinytė, iš Svilių, 70 m.
21. Kilinskienė, Julė, iš Svilių, 65 m.
22. Kirailienė, Natalija, iš Kuprių, 80 m.
23. Mačys, Kazimieras, iš Svilių, 75 m.
24. Muralienė, Konstancija, iš Kuprių, 40—50 m.
25. Paliulienė, Alzbieta, iš Savučių, 25 m.
26. Paliulytė, Natalija, iš Vabaln., 16 m.
27. Petraitė, Ona, 40 m. iš Eržvilko par., išėjus iš ten prieš 30 m.
28. Poškytė, iš Strazdžių, 60—70 m.

Digitized by Google

29. Rudienė, Veronika, iš Jasiukiškio, ap. 45 m.
30. Sklėnys, Pranciškas, iš Šalnių, 25 m.
31. Stribikienė, Paulina, iš Sungailių, 45 m.
32. Tušla, Petras, iš miest., 70 m.
33. Usevyčius, Juozapas, iš Kuprių, apie 55 m.
34. Usevyčienė, Marjona, iš Kuprių, 50—60 m.
35. Vaičiulienė, Magdalena, iš Svilių, 45 m.
36. Valackas, Stanislovas, iš Svilių, 73 m.
37. Valiukaičia, Jieva, iš miest., 74 m.
38. Žebryčia, Marjona, iš miest., 45 m.

Kupreliškis:

39. Ponia Švegždienė iš Vėliškėnų, 50 m.

Papilys:

40. Baltušienė, Kastancija, iš miest. ap 50. m.
41. Bernatienė, Darata, iš Kadarų, 60 m.
42. Čeponis Domin. ir Gintautas Step. iš miest. apie 20 m.
43. Girštautaitė, Karolina, iš miest. apie 25 m.
44. Jakubėnienė, Ona, iš Gavėniškio, apie 30 m.
45. Jakubonaičia, Petronėlė, iš Kubilių, 20 m.
46. Janilionaičia, Alzbieta, iš Serbintiškio, 25 m.
47. Kazlauckienė, Dasė, iš Kučgalio, apie 70 m.
48. Kazlauckienė, Valerija, iš Kučgalio, apie 30.
49. Krikštapavyčius, Petras, iš Krikščių, 23 m.
50. Lukšyčia, Alzbieta, iš Mielaišių, 20 m.
51. Jurkėnienė (Miškinienė), Alzbieta, iš Šližių, 25 m.
52. Naktiniene, Zanė, iš Kubilių, 78 m.
53. Sabaliauskas, Jonas, iš Krikščių, 50 m.
54. Sabaliauskas, Juozapas, iš Krikščių, 17 m.
55. Sabaliauskytė, Alzbieta, iš Krikščių, 22 m.
56. Sabaliauskytė, Emilija, iš Krikščių, 14 m.
57. Smilgienė, Ona, iš Gavėniškio, 74 m. Jos tėvai Motiejus Eidukas ir motina Morta, vesta iš Kutelių, ukininkai. Onai mažai tebėsant, ponas atidavė ukį tėvo broliui, deltotai prisėjo Onai eiti tarnauti pas kitus: Laužadišky, Buginiuose, Gavėnišky, Karališkiuose, Biržų dvare. Jau po 1861 m. tarnaudama Astravo dvare ištekėjo užu Smilgio Mikolo iš Kočėnų. Ištekėjusi su vyru plajojo par žmones apie 10 metų, vis Biržėnuose; paskui nuvėjo unt Kočėnus ir pasistatė sau grįčelę ant Smilgio tėvo puspurės. Iš čia Smilgio giminės nusikvietė juos Vitebsko gubernijon, kur nuomavo žemę

Digitized by Google

apie 18 metų. Iš ten lietuvninkai nuvyliojo juos Mogilevo gubernijon, kur p. Vilėniškis, nuo Kupiškio, buvo davęs jiem žemę ant išpirkimo. Čia sugyveno 4 metus ir buvo triobas pasistatę; bet ponas juos apgavęs ir nuvaręs nuo žemės, taip kad buvę vėl sugrįžę Vitebsko gubernijon. Nuo išėjimo iš Kočėnų iš viso 30 metų prabuvo svetimame krašte. 1901 m. sugrįžo Nemunėlio Radviliškin, kur pasimirė jos vyras; tuomet 1907 apsigyveno špitolėje. Buvo Smilgiam 8 vaikai: 3 sūnus ir 5 dukterįs; visi mirė jauni, bet paugėję; beliko tik viena duktė Kotryna, ištekėjusi 1908 m. už Šleževyčiaus Konstantino, nuo Žagarės, gyvenančio Rygoje. Skaityt knygą Smilgienė išmoko nuo vieno berniuko, betarnaudama da Gavėnišky. Balsą turėjus gerą. Dainas išmokus dar prieš išėjimą Biržų dvaran. Iš viso dainų bei giesmių užrašyta iš Smilgienės 333.

58. Sprincenienė, Uršulė, iš Papilio, 30 m.
59. Stiklerienė, Marė, iš Gajūnų, 40 m.
60. Suvaizdienė, Krisė, iš Satkūnų, ap. 60 m.
61. Vajegaičia, Kastunė, iš Kučgalio, 25 m.

Biržai:

62. Balčiūnienė, iš Stačkūnų, ap. 70 m.
63. Bernatienė, Marė, 66 m., gimus Kuteliuose, gyvenusi Mikelišky, Mielaišiuose, čia ir dainų daugiausiai išmokusi, čia ir ištekėjusi, turėdama 17 m. Biržuose gyvena daugiau, kaip 30 metų. Turėjo 9 vaikus, iš kurių 3 gyvi. Žyma, kad dainų bei giesmių moka šimtais, ir nevisos da užrašytos.
64. Bubalienė, Anė, iš Drūseikių, 50 m.
65. Kregždienė, Banė, 65 m. gimus Rinkuškiuose, dainų išmoko Rinkuškiuose, Pagervėlėje, Gerultišky, Joneliuose, Kauniuose, Astrave. Jau 25 metai kaip ištekėjo ir gyvena vis Biržuose. Pavasary renka miške gyvates ir pardavinėja jas — po kelias dešimtis kasmet — žmonėms vaistams. Dainų ir giesmių moka šimtais; ne visos užrašytos.
66. Kutrienė, Marė, iš Medeikių, 88 m.
67. Kutrienė, Katrė, iš Medeikių, 51 m.
68. Lapinskienė, Alzbieta, iš Buožiškio, ap. 80 m.
69. Misiūnienė, Kasiulė, iš Kilučių, 74 m.
70. Misiūnienė ir Vileišienė.
71. Oginskis K. (senas rankraštis).

Digitized by Google

72. Pinaičia, Marė, iš miest., 20—30 m.
73. Rudkevyčienė,
74. Stulnienė, Banė, iš miest. 80.
75. Tamulienė, Katrė, iš Vinkšninių, 60 m.
76. Vaičiulienė, Natalija, iš Mikeliškio, ap. 40 m.
77. Vaitaitienė, Anielė, iš Štakirių, ap. 30 m.
78. Vileišienė, Marė, iš Kilučių, ap. 60 m.

Rastauskinė:

79. Maciejauskas, Antanas, inžen. iš Pasvaliečių, 40 m.

Nemunėlio Radviliškis:

80. Jasinskas, J. Biržų valščiaus, 50 m.
81. Kliučinskienė, Magdalena, iš Akmeniškio, 60 m.
82. Križanauskienė, Katrė, iš Krauklių, 70 m.
83. Lūkėnienė ir Janiševyčienė, iš Nausėdžių, ap. 60 m.

Eržvilkas:

27. Petraitė, Ona (Vabaln.).

Krakės:

84. Girštautienė, iš Pilėnų, ap. 50 m.

Kuršėnai:

85. Firevyčienė, ap. 40 m.

Plungė:

86. Barbora (tarnaitė Lievenbersene) 30 m.

Pumpėnai:

87. Jankevyčienė, Juozapata, ap. 80 m.

Šakina:

88. Garauskas, Rokas ap. 25 m.

Vyžiuonos:

89. Tuskenis, Jonas, iš Gargažynės, 42 m.

Digitized by Google

Sąrašas svetimų rankraščių.

B Iš kun. Burbulio rankraščio, Vabaln. par., №№ 1076 ir 1125.

K Iš D-ro M. Kuprevyčiaus, Biržuose, rankraščio № 1150.

L Iš rankraščio, gauto Lygalaukių sod. Kupiškio par., №№ 999, 1002, 1296, 1306.

P Iš kun. Kleb. P. Pauliuko, Šimonyse, rankr. № 1457.

R Išimta iš seno rankraščio, gauto iš kun. Kleb. J. Diemento, Salamiestyje. Rankraštyj 22, daugiausiai jaunesnės, dainos. Ant pirmojo jo puslapio užrašyta: Biržu parakvoianijos, Ignoto Rydla — — 1866 m. №№ 775, 973, 1011, 1058, 1074, 1149, 1171, 1288, 1362.

S Iš panelės V. Silvestraitės, Papilyje, gauta № 458.

T Iš mokinio M. Tamulėno rankr., kuriame 22 dainos, Gajūnų sod. Papil. par. užrašytos. №№ 508, 989, 1081, 1116, 1139, 1147, 1199, 1252, 1268, 1274, 1281, 1299, 1310, 1368.

Tur. Iš kun. Pr. Turausko rankr. № 1454.

V Iš p. Jono Valiulio rankr., kuriame 10 dainų, Nemun. Radviliškio apielinkėje surinktų. №№ 990, 1045, 1179, 1228, 1371.

Y Iš advok. Martyno Yčo, Biržuose, rankr. № 1191.

Digitized by Google

Nevisiems suprantamų žodžių paaiškinimas.

Aisei, vartojamas visuomet su *gailei* (aisei gailei verkia). 1055.
apžlugti = skalbinius apviryt. 1356.
akstinuotas iš *akstinas* = spaigliai, tik-ką pradėję dygti plūksnos, plūksnų kotai. 816.
apduri = apsileidę, sunykę. 797.
apžėlkulšė = apžėlusiomis kulšėmis. 1358.
atastribuliuoja = skersomis bėga, pašokėdamas. 157.
atgaila = pakūta. 458.
atolėlei iš *atolas* = ataugusi žolė nupjautoje pievoje. 1288.
auklytėlas = virvės, kuriomis lopšys prie lingės pririštas. 171.
aukštinis = skylė, pro kurią išeina dūmai, iš grįčios be kamino. 545.
auštas = aušra. 780.
bambasėlis = čerkasas, audeklas iš vilnų ir bovelnos. 264.
barvelas iš lenk. barwa = varsa. 1362.
baulių (auselas); kiti toje vietoje sako *triubų.* 264.
brindais = pribrendusiais. 354.
budinojo = budino. 363.
buga buga, interjectio katei šaukti. 200.
celkovais, rus. цѣлковый. 1141.
čeraslas = piningų kapšys. 776.
čėtras = rus. тюль. 1172.
čipka, iš lenk. czepek. 611.
čirba = čilba, čiulba. 255.
čirylas = toks piemenų žaislas. 627.
dagylei = tokia durenti žolė. 773.
didžiovimas nuo didžiuoties, pasididžiavimas. 783.
dimo = ypat. audimo raštas, 4 nytimis. 1184.
druckai = vežėčių dalys, įkaltos į skersaplautį; prikalamos prie jų dronyčios. 1406.
dulbonėli iš *dulba,* dulbonas = pusglušis. 879.
dulsei iš *dulsus* = lenk. przytłumiony. 1297.
dvejameilaii = dvigubai meilus. 193.
galionėlis = stūgos, sidabru bei auksu austos, kurias seniau mergaitės ryšėjo. 600.
garbinuotos = šakotos, įžėlusios. 782.
gedėti = želabą nešioti. 120.
gedulėla = to, kuri gedžia. 451.

Digitized by Google

gerbiau = maniau. 792.
gironėlis = girios paukštis. 1169.
gludi, gluotni = sušukuota lygiai, nepasišiaušus. 961, 527.
grancavoti = kelią taisyti. 1347.
grėdai = primušti prie lubų pagaliai, ant kurių džiovina dervas, šakalius. 863.
gunia = arklio apklodė. 678.
guode iš latviško *guods* = puota. 60.
guote = karve. 257.
gurbelis, gurbas = kūtė, tvartas. 768.
gurkti = ryti, kad net girdėti. 1409.
įkurnėjo = įbėgo (paknopstomis). 1242.
išložėję (rugiai) = išgulę. 44.
išgarmėjo = išnyko. 256.
išgiklavo = išvijo. 1359.
karde = kuoras, bokštas. 793.
kardelis, kardas; *kardinties* = echo; duoti žinią apie savę.
karvaltėlis = verpiamasai ratelis. 338.
kaugelė = nedidelė šieno krūva. 115.
kuorėlis, kuoras = bokštas. 1157.
krėtis = ypatingas sietas. 519.
krištali = krištaliniai. 772.
krykščia = šarka rėkia. 749.
krunkrelės = laukinių ančių veislė, lenk. cyranki. 768.
kubris = gyvulio nugaros viršus. 1394.
kukutis = toksai paukštis. 207.
kupoliai = lauko žolė, žydžia mėlynai ir geltonai.
kupečiuoja = rūgsta, keliasi. 61.
kustkela = nosinė. 1316.
kutinėja = dairos apie savę, kasosi. 1242.
laukišei = žolė tokia. 773.
lakunas = kažin koks paukštis. 1185.
lankojo = lankė. 941.
lauka = karvė balta kakta. 237.
lieknas = pelkė miške. 147.
linago = refraine. 71.
lingavėla = lingė. 1021.
lingo = refraine. 12.
lingojėlei = tie, kurie linguoja. 142.
lingotala nuo lingė. 169.
lingyte nuo lingė. 98.
liuobti = penėti, šerti. 747.
lydimas = miško kertama vieta. 847.

Digitized by Google

loželės = sugulę rugiai. 44.
mairinuosa = maurinuosa nuo mauras, dumblas. 791.
maldela nuo malda = meldas, vok. der Schilf. 58.
mantelis, manta = turtas. 1184.
marmulinas = marmulinės, marmurinės. 769.
masčia nuo mastis, ryšelis, kuria susiriša kelnes, vietoj guzikų. 815.
mazgolalis = mazgolis. 911.
mendeliai = gubos. 458.
midravo = plevėsavo. 1258.
mironėlis, mironas, myrai = kvėpianti žolė, auga daržuose. 880, 1050.
musteł = vietoj' mušti. 708.
muštinėlis — 1 rublis dvidešims kap. (1 r. 20 k.). 1141.
nebetutuoja = nebekunkuluoja, nebekliuksi. 486.
nečiukėla nuo nečius, nekalbantis, nebylys. 39.
nedžiugėlė = suniurėlė, nelinksmi. 103.
neruno = jūros paukštis, náras. 1185.
nyrėti = paniurus, supykus sėdėti. 588.
nolis = saldi arielka. 975.
nukolunkt = nusikalėti, nusiengti. 1175.
padamintėlis, padamintas = pamatas. 92.
pajungėla = to, kuri jaučius pajungia. 23.
paklumbino = subeldė, pabarbino. 363.
palapavo nuo lapauti = rus. шалить. 60.
palėpu = palėpas bene iš lenk. pulap. 1359.
paliarvoti = pašliaužioti. 626.
palunskas = bliūdas prausiamasai. 1211.
papirkis, nuo papirkti. 199.
paretkėlis, parėtkas = vestuvės. 1071.
pasaitėliai = nėšių ryšiai; moterų keliaryšiai. 79.
patekunti = patekant, einant. 338.
plėšelės = karnos. 1025.
pludelės, plūdės = rus. ложечная трава. 19.
pludinėti = vaikščioti, klaidžioti. 1332.
polijėlės = lelijėlės. 1172.
poterkėlės = karoliai. 83.
prašelnikės = prašytojos. 123.
pritapojo = prilupė, primušė. 365.
pumpurė, nuo pumpurys, nepražydęs kvietkas, kuriuo svočia puošdavo savo kepurę. 733.
pumpurė = dalis girnų, kuri sutvarko greitumą. 148.
pustyklėla, pustykla nuo pustyti, galąsti. 140.

Digitized by Google

raišinčiu nuo raišyti, žarnas daryti, tampyti. 791.
rėčio, nuo rėtis = sietas retas. 519.
riduoła, nuo ridėti. 120.
riedułėla, nuo ridėti. 451.
ripuodama nuo ripuoti, verkti, vargus rokuojant. 397.
rudymėlis nuo rūdyti. 936.
rupłėtas = susiviję beržo liemuo ir žievė. 430.
sadaujėla = refraine. 71.
sadauto = refraine. 70.
saikus = (arklys), kuriam sekas bėgti. 1207.
saikėliais nuo saikas, miera. 940.
sargės = tarnaitės. 1402.
siaudžia, nuo siausti, skristi smarkiai, pasiduodant į šalį. 754.
sidaras = ypatingos rųšies žaislų vedėjas par vakaruškas. 294.
sieksninikės = sieksniu ilgumo. 46.
sielvartas = rūpėstis, širdies skausmas. 642.
sironėlis = svironėlis, kurs svyruoja. 118.
siudi = refraine. 445.
siu-iai-siu-jai-liai = refraine. 604.
siuji siujėl = refraine. 547.
siulinoj', dulinoj' = refraine. 51.
siuro nuo svyruoti. 337.
skliausmas = skliautas. 1318.
skreba nuo skrebėti, braškėti. 485.
skrebei = nemušti sudžiūvę kailinei. 1388.
skaudrus = aštrus. 1385.
slėnas = žemas, įdubęs. 981.
smalkumo = grįčioj' yra, kad pirm laiko pečių uždaro ir priėina angliarūgščio. 500.
smardony = netyram vandeny; dumblyne. 791.
smidras = vok. Spargel.
smidrauįinti nuo smidrauti, puikiai vaikščioti. 500.
stadantai = rieznikai. 1402.
stančkas, iš lenk. wstążka. 635.
stomenįkai = stuomeniu aukštumo. 46.
stringis = bruzgulys. 37.
striukela = moterų trumpa viršutinė drapana. 21.
sučerška = nuo sučerškėti, subarškėti. 342.
sugiliovo nuo giliuoti, bėgti nuo gilių, bizoti. 624.
sugyžti = parūgti. 1306.
sulaidumai = tai kad dailiai suleista. 131.
suminklupo = suklupo. 18.
supliksinom nuo pliksenti; sudildėm bepliksėdami. 402.

Digitized by Google

suskardytas = suskaldytas, surėžytas. 354.
sušniuri = šušniurę, nešvariomis nosimis. 797.
sutorška nuo tarškėti. 333.
sutrinko nuo trinkėti. 329.
svainiukas = svainis, švogrius. 646.
svainytė = švainė, pačios sesuo. 516.
šerikė nuo šerti, = liuobėja. 747.
šeštokas = 12 skatikų. 357.
šyvu = gira. 865.
škalioti iš lenk. szkalować = apkalbinėti. 913.
šlakas = truputis skysto daikto. 234.
šliužas = dalis gyvulio kūno viduriuose, drūta žarna. 856.
šluotrožėlis nuo šluotražys; sudilusi šluota. 1258.
šniurelukėlė = bliuzelė. 1149.
špunkėlas nuo špunka = bačkos kumštis. 1326.
štingeliai, skindeliai, lenk. gonty. 772.
trakas = aukšta, sausa pieva, retais krūmais apaugusi. 234.
tatauškėla nuo taukšti, kuri daug kalba. 39.
tirliuok = giedok. 790.
trejamėiti = trigubai meili. 193.
tuksi = muša (širdis). 350.
tunai = tą+nai, kaip va ir jinai. 162.
tunktis = drapana, kuria moterįs vyniojasi blauzdas. 767.
ugei = uginai, auginai. 355.
vadinojo = vadino, kvietė. 9.
vairių nuo vairės = miškas. 1250.
vaitinti = vytinti, duot nuvysti. 906.
varunka = rus. воронка, лейка. 722.
verdingėleis nuo verdingis = trįs skatikai arba $1^1/_2$ kap. 1141.
vedeliai = ir piršliai ir savyninkai.
vežėtįs = ratai mėšlui vežti. 1406.
vilagai iš lenk. wyłoga. 736.
vingrių = išrungytų (raštelių). 382.
zenkiam nuo zenkis, bernas, berniukas. 1411.
žlugtelis nuo žlugtas, skalbiamos drapanos. 1356.
žvilavo = lingavo. 18.

Digitized by Google

Giesmių, dainų, ripavimų gaidos.

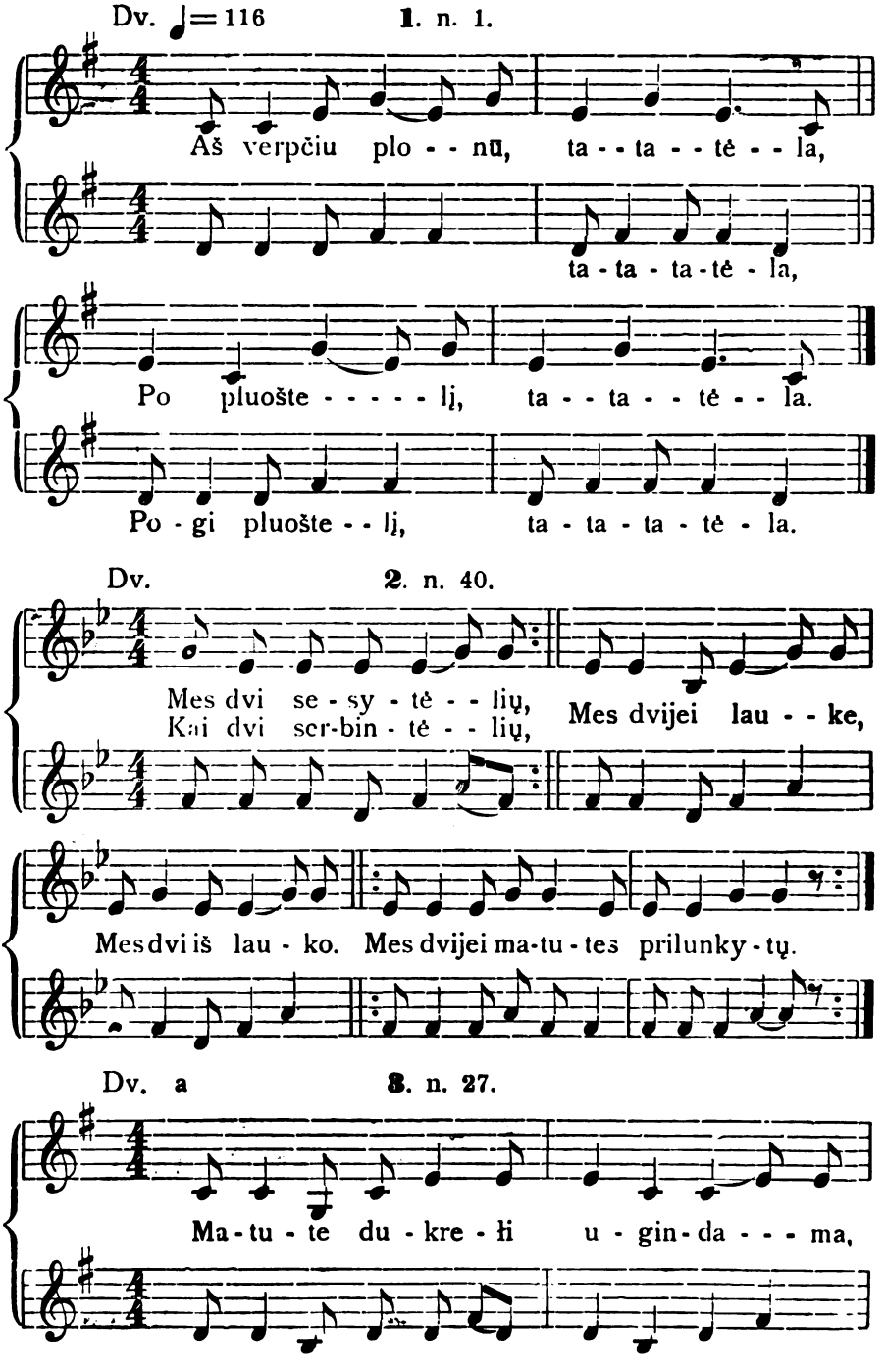

Digitized by Google

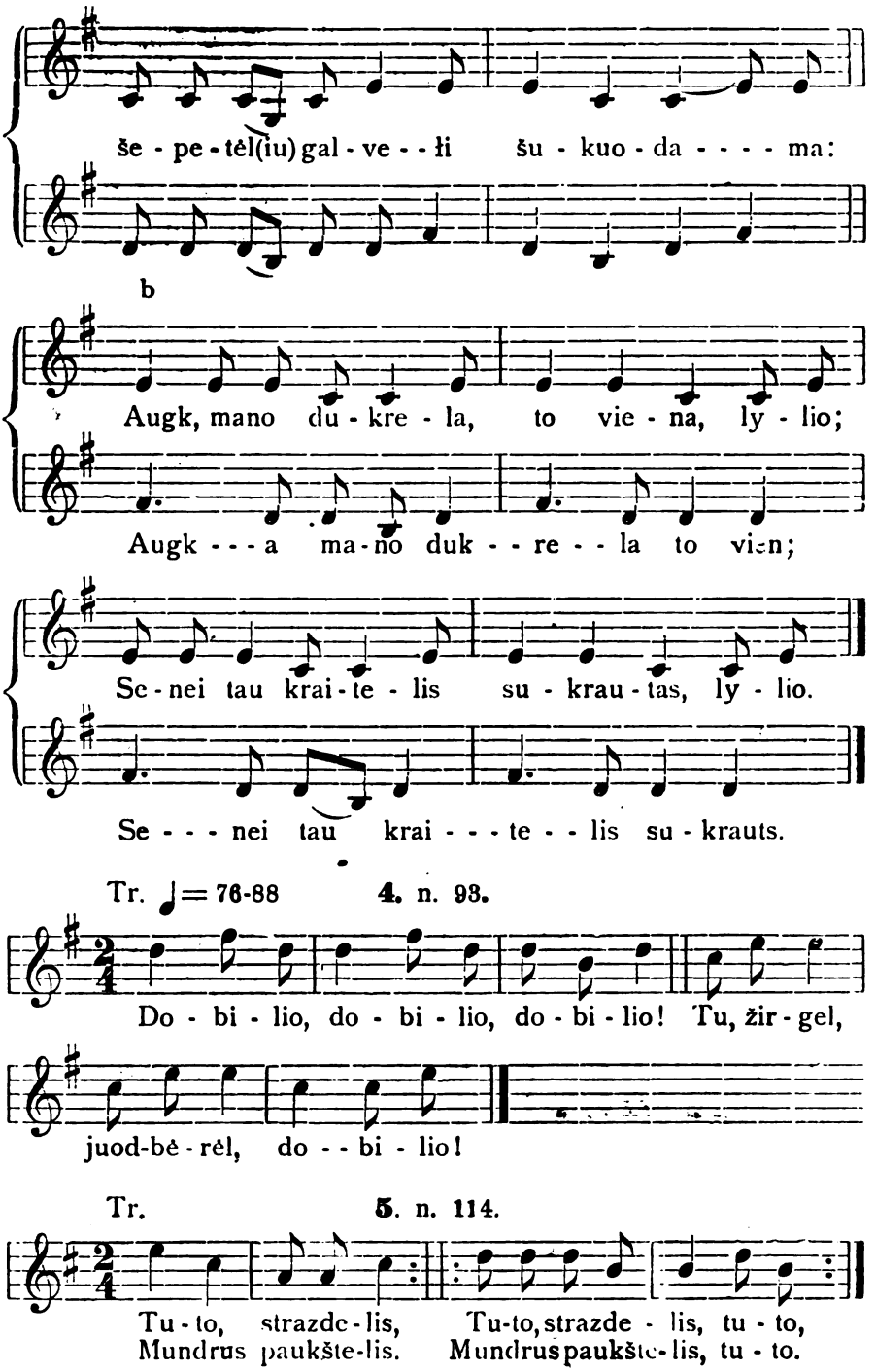

Digitized by Google

Tr. **6**. n. 116

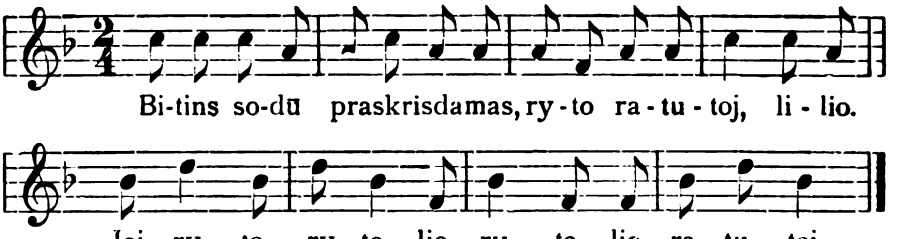

Tr. **7**. n. 99.

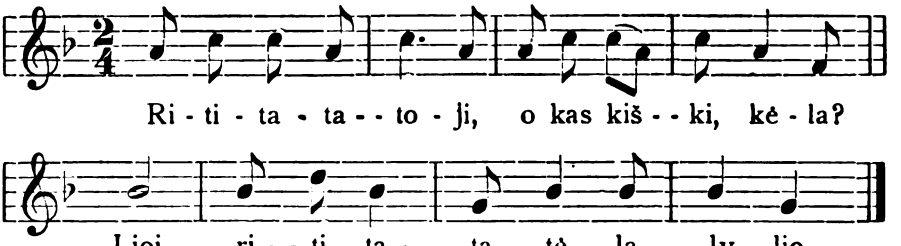

Ket. ♩= 152 **8**. n. 332.

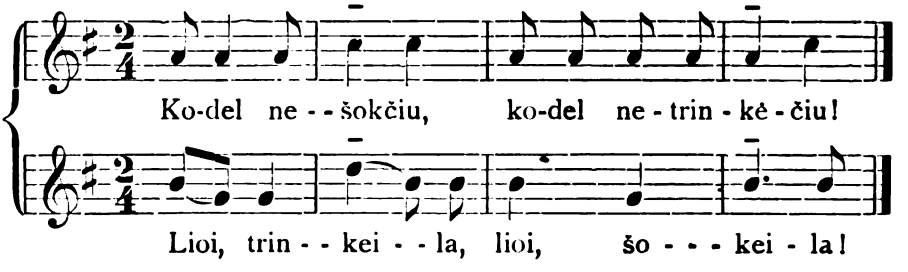

Ket. **9**. n. 868.

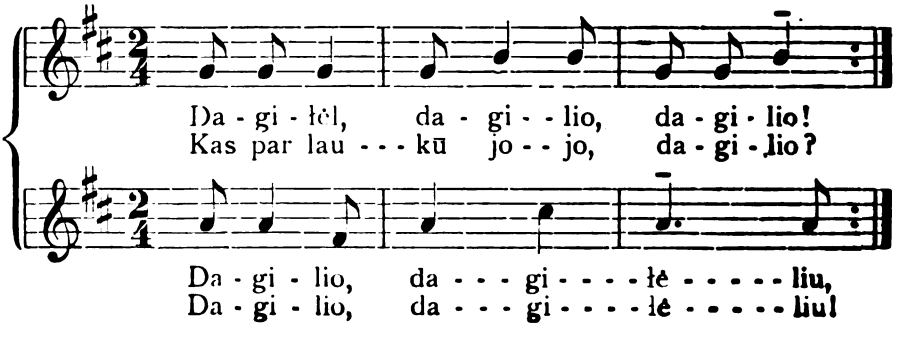

Digitized by Google

Ket. **10.** n. 366.

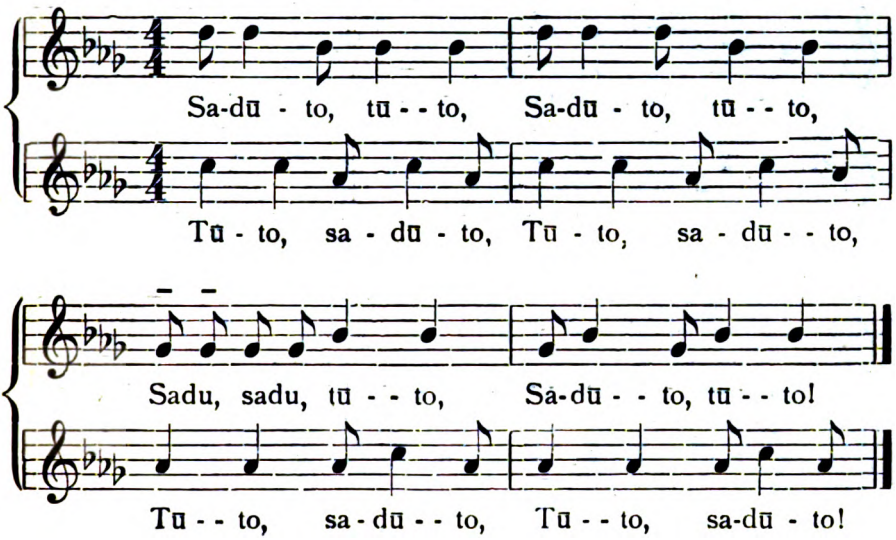

11. n. 241.

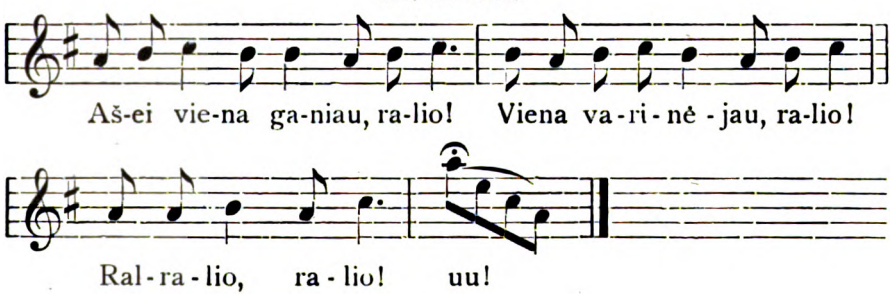

12. n. 431.

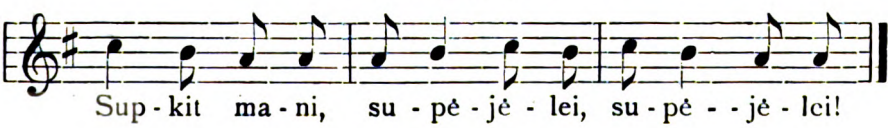

♩ = 96 **13.** n. 171.

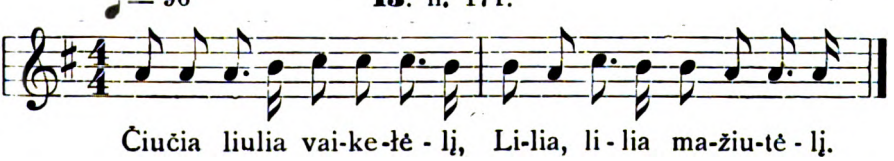

Digitized by Google

14. n. 1825.

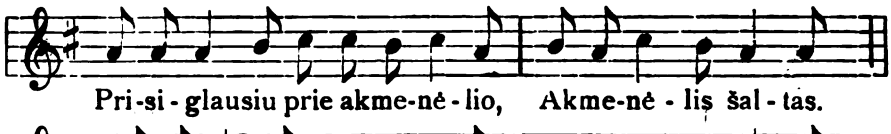

♩ = 116 **15.** n. 1402.

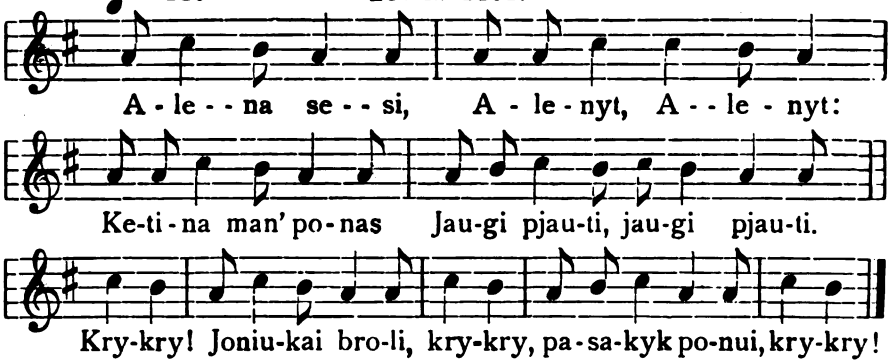

♩ = 88 **16.** n. 137.

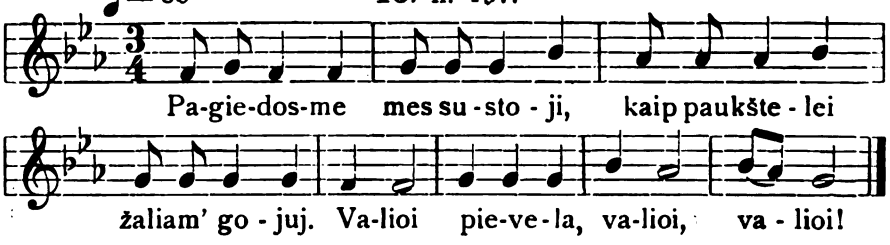

♪ = 160 **17.** n.

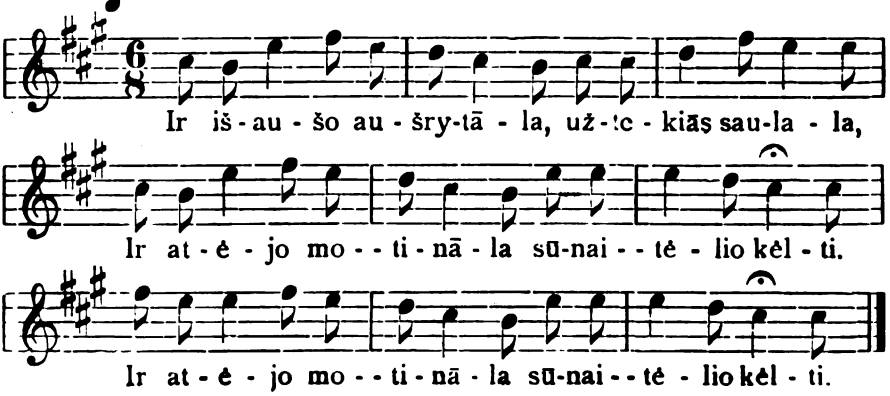

Digitized by Google

Largo. **18.** n. 1208.

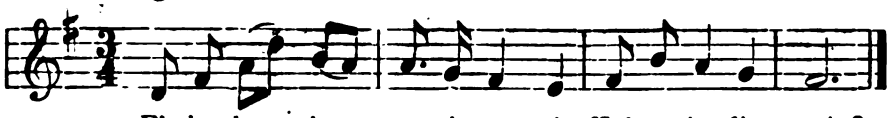

♩. = 76 **19.** n. 772.

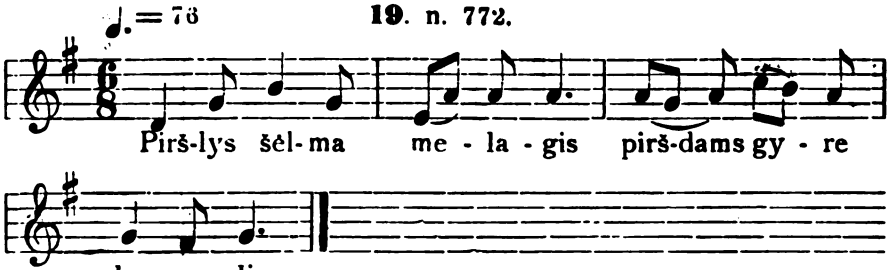

Larghetto. **20.** n. 886.

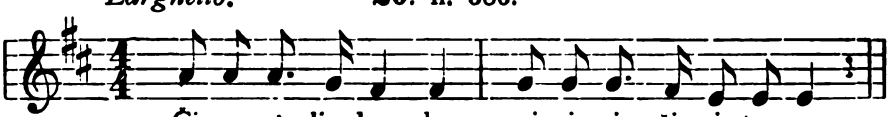

Allegro.

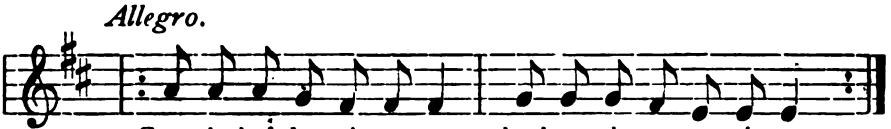

♪ = 192 **21.** n. 1266.

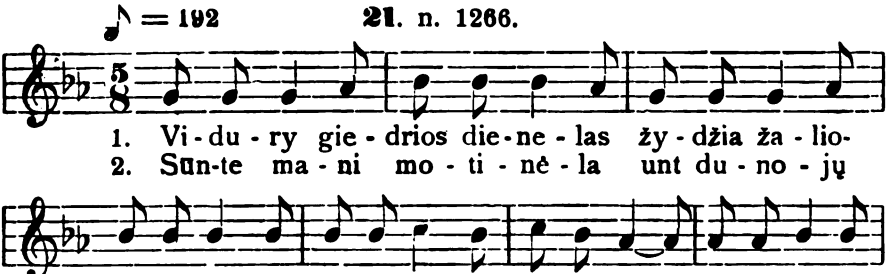

Digitized by Google

♩ = 108 **22. n. 1155.**

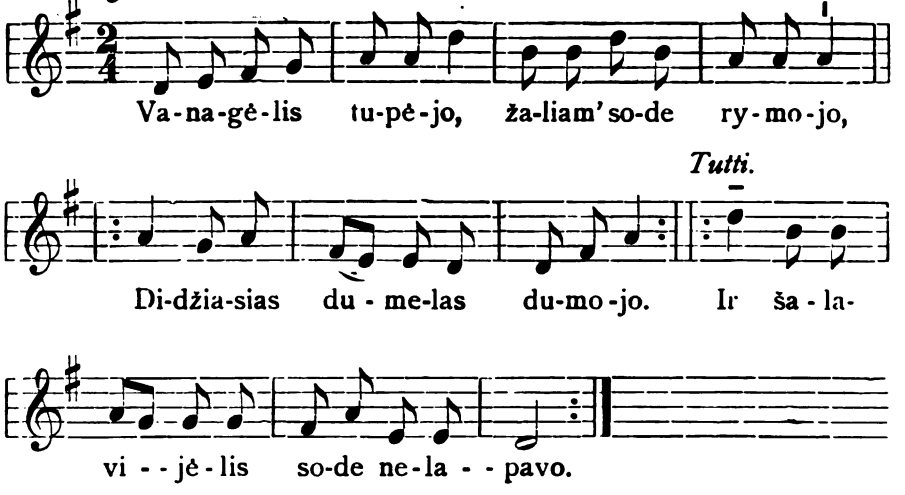

♩ = 72 **23. n. 950.**

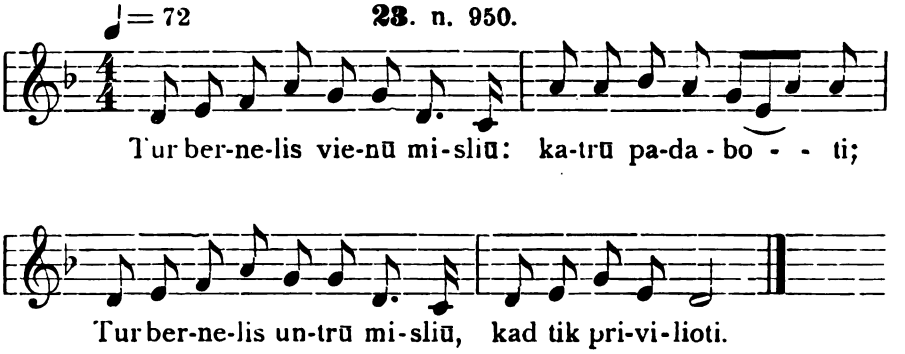

♩ = 63 **24. n. 1301.**

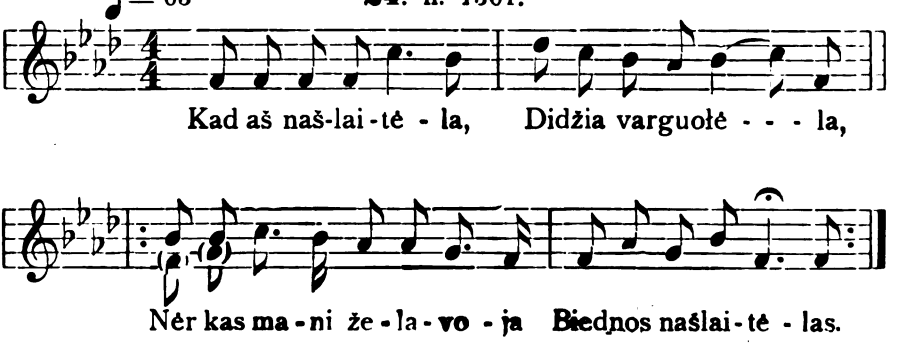

Digitized by Google

♩= 68 **25.** n. 1162.

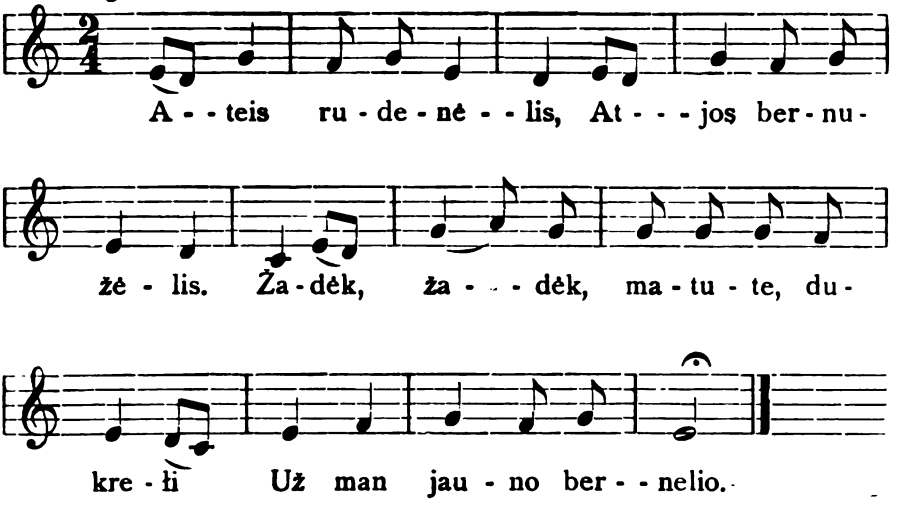

♩= 88 **26.** n. 1224.

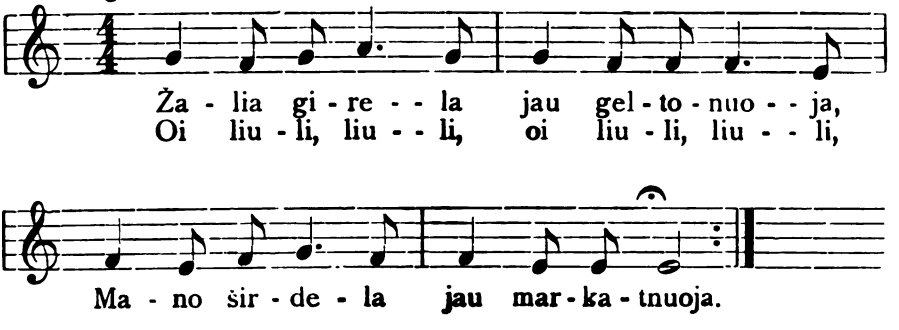

Digitized by Google

Ona Smilgienė.

Digitized by Google

1. Bernatienė 2. Vaičiulienė Nat. 3. Kregždienė Banė.
4. Misiūnienė.
Dainininkės nuo Biržų.

Digitized by Google

Dainininkai nuo Papilio.

Kanklininkas nuo Nem. Radviliškio.

Digitized by Google

Turinys.

	Pusl.
Prakalba	III
Vorwort	XIII
	№№
I. Darbo, pokilių, papročių ir įvairių padėjimų giedojimai	1—942
1. Prie darbo	1—157
A. Giesmės	1—134
1. Prie namų darbų ir lauke keletui dirbant	1— 43
2. Prie darbo žmonių buryj	44—134
B. Valiavimai, ridavimai ir lojimai	135—157
1. Valiavimas	135—144
2. Melžiant (ridavimai)	145—147
3. Malant	148—155
4. Einant vandens	156—157
2. Lopšinės	158—194
3. Vaikų	195—232
4. Piemenų	233—294
1. Piemenų raliavimai	233—268
2. Piemenų įvairios	269—294
5. Šokiai ir žaislai	295—411
1. Šokiai	295—368
2. Žaislai su šokiais	369—411
6. Papročių ir mytologiški giedojimai	412—458
1. Šventa giesmė pagonijos laikų	412
2. Kupolių	413—430
3. Supoklių	431—444
4. Užugavėnių	445—447
5. Genant ryto	448—455
6. Par Sekmines	456—457
7. Pabaigtuvės	458
7. Prie gerimo	459—490
8. Kariškos	491—515
9. Vestuvių giedojimai	516— 942
1. Jaunojo pusėje	516—519
2. Pamergiai vainiką pindami	520—532
3. Suvėjus savynams	533
4. Jaunosios verkimas, atvažiavus savynams	534

Digitized by Google

5. Dieverio ir pamergio kalbos, vainiką mainant . . . . . 535—542
6. Išjuokia jaunąjį 543
7. Mergaitės gieda jaunajai 544
8. Apgieda jaunąją . . . . . 545—563
9. Jaunosios ripavimas . . . . . 564—566
10. Važiuojant unt bažnyčią . . . . 567—570
11. Sugrįžus iš bažnyčios . . . . . 571—573
12. Derant sodą . . . . . 574—575
13. Prieš gaubimą . . . . . 576—585
14. Po paklodei ieškant jaunosios . . 586—589
15. Kraičius vežant . . . . . 590—597
16. Išleidžiant jaunąją . . . . . 598—607
17. Sutinka jaunąją . . . . . 608—609
18. Jaunojo pusėje . . . . . 610—615
19. Marčių rytas . . . . . 616—636
20. Užugirios ir vestuvių užbaiga . . 637—643
21. Apgieda jaunąjį . . . . . 644—676
22. „ jaunąją . . . . . 677—723
23. „ svočią . . . . . 724—760
24. „ piršlį . . . . . 761—781
25. „ svotus . . . . . 782—867
26. „ pamergius . . . . . 868—877
27. „ dieveris . . . . . 878—887
28. „ svainį 888
29. „ kraičvežius 889
30. „ viens kitą 890
31. Par visas vestuves . . . . . 891—942

II. Meilės, rūpėsčio, skausmo ir kiti lyriški giedojimai 943—1338
1. Apie meilę . . . . . 943—1134
2. Lyriški pasakojimai . . . . . 1135—1219
3. Įvairųs lyriški giedojimai . . . . . 1220—1244
4. Rūpėsčio dainos . . . . . 1245—1294
5. Našlaičių . . . . . 1295—1321
6. Raudos . . . . . 1322—1338

III. Pasakojimai, pamokinimai, juokai, pamėgdžiojimai gamtos balsų ir prietarai . . . . 1339—1459
1. Pasakojimai . . . . . 1339—1367
2. Pamokinimai, juokai, apsakojimai ir kitos 1368—1404
3. Lojimai . . . . . 1405—1414
4. Pamėgdžiojimai gamtos balsų . . . . 1415—1449

Digitized by Google

1. Paukščių . . . . . 1415—1445
2. Avies 1446
3. Arpo 1447
4. Girnų . . . . . 1448—1449
5. Kulimo 1450
5. Prietarai . . . . . 1451—1459
Sąrašas dainininkų . . . . . pusl. 340
Sąrašas svetimų rankraščių . . . . . „ 344
Žodynėlis. . . . . „ 345
Gaidos giesmių, dainų, ripavimų . . . . . „ 350
Paveikslai . . . . . „ 358

Pataisytina:

№	eilia	vietoje:	turi būti:
6	1	grābkim	grėbkim
39	8	nečikėla	nečiukėla
113	9	pabāgčiau	pabėgčiau
515	2 ir 12	kary	kare.

Digitized by Google

Digitized by Google

Digitized by Google

Digitized by Google

Digitized by Google

Digitized by Google

Digitized by Google

UNIVERSITY OF MINNESOTA
3 1951 D00 694 572 2

Digitized by Google